

ferrocarril que conduce a Zaragoza. Las minas productivas registradas en 1918 eran: 1 de arcilla refractaria, 1 de azufre, 3 de cinc, 2 de hierro, 89 de lignito y 3 de manganeso; las cuales ocupan, en junto, 4,748 hectáreas. Existen registradas minas improductivas de los nombrados minerales y de antimonio, caolín, cobre, plomo, rocas bituminosas, sal común y sales alcalinas, que ocupan una superficie de 26,425 hectáreas, 12 áreas y 10 centiáreas. La producción total se calcula por el Consejo de Minería, que alcanzó un valor de pesetas 14.295,223.

El número de registros y concesiones mineras aumentó mucho en 1918, por la insuficiencia de carbón importado, intensificándose notablemente el laboreo en la cuenca de Utrillas.

En cambio las minas de hierro sufrieron una grave crisis por las dificultades que ofreció la exportación de mineral a causa de la cesación del tráfico marítimo.

Entre las aguas minerales se distinguen, en primer término, las bicarbonatadas mixtas, variedad silicatada, que se encuentran en Segura, debiéndose hacer mención, además: de las sulfurosas termales de Arcos; de los Baños de Alcañiz; de la Fuente Caliente o Picada de Aliaga (ferruginoso-purgantes); de las ferruginosas de Bronchales, de las hidro-sulfurosas, frías, de Camarena; de las salinas de la fuente de la Cort; de las de Fontanete, Fuentes Claras y Ginebrosa; de las termales de Mora; de las ferru-

mos a la ribera del Ebro, se disfruta de una temperatura benigna en primavera y calurosa en verano, especialmente cuando soplan los vientos del S. El invierno es frío cuando soplan los del N.; pero no son frecuentes las nevadas ni es duradero el hielo, a diferencia de la parte de la serranía,



La sierra de Albarracín, en las inmediaciones de la ciudad

donde el frío es intenso y las nieves se mantienen en las cumbres hasta muy entrada la primavera.

Distínguense en este territorio cuatro zonas bien demarcadas: la zona ártica, caracterizada por arbustos y prados naturales, entre 1,500 y más de 2,000 metros de altura, en la cual entran de lleno los picos de Jabalambre; la zona fría, entre 850 y 1,500 metros, en la cual se desarrollan

prados y pinares y se cultivan cereales y legumbres, con una temperatura media de 6 a 10° c., comprendiendo algunas secciones de los partidos de Mora y Montalbán y casi en su totalidad el de Albarracín; la zona fría-templada, comprendida entre 500 y 850 metros de altitud, con una temperatura media de 10 a 13°, abarcando los partidos de Mora de Rubielos, Teruel, Castellote y Aliaga, y, finalmente, la zona templada, con altitudes inferiores a 500 metros y una temperatura media de 13 a 15°, comprende la región de la vid y del olivo, extendiéndose por la parte baja, que es muy fértil.

Abundan los pastos y maderas de construcción en la región montañosa; se producen excelentes vinos en los partidos

de Montalbán, Alcañiz e Hjar, y, en los de Valderrobres, Hjar, Aliaga y Alcañiz, es importantísima la cosecha de aceite en el secano, y muy abundante la de frutas, hortalizas, cáñamos y legumbres en el regadío.

De las estadísticas publicadas en 1918 por la Junta Consultiva Agronómica, resulta que la superficie del vi-

España Regional.—55

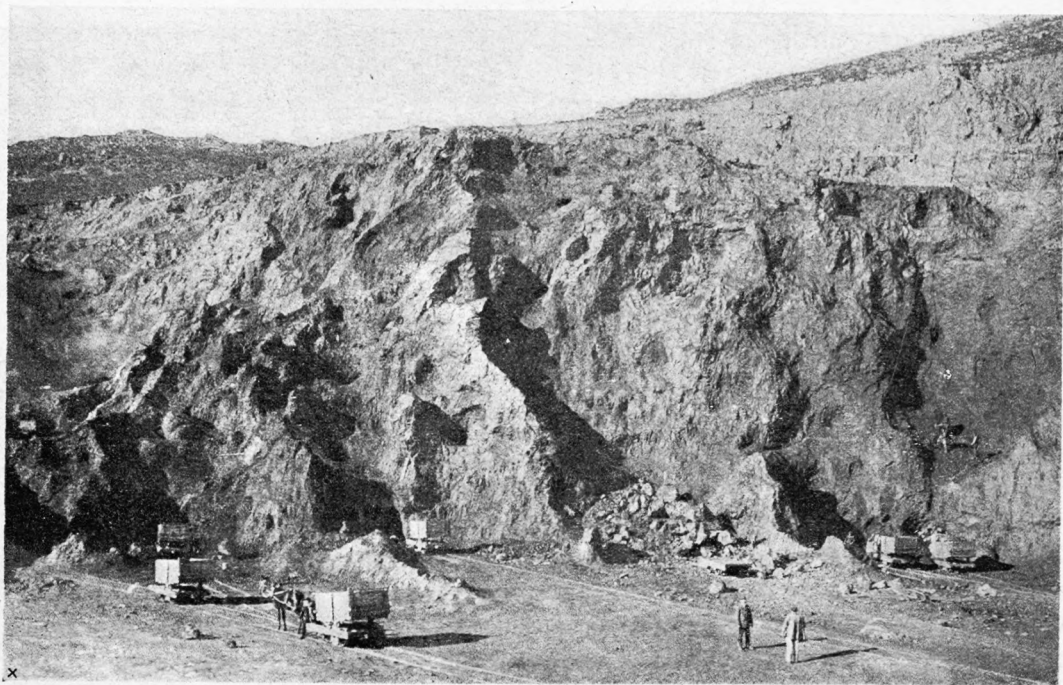

La mina Pilarica, en Ojos Negros

ginosas y sulfurosas de Villel, y de las salinas existentes a orillas del Alfambra, al E. de la capital.

Clima y producciones agrícolas.—Las marcadas diferencias climatológicas que se observan en esta provincia son debidas a las diversas altitudes de las zonas en que se halla dividida. En la *tierra baja*, o sea en los llanos próxi-

ñedo alcanza 12,330 hectáreas, con una producción total de uva de 232,040 quintales métricos destinada a vinificación, de la que se extrajeron 139,471 quintales métricos de mosto. A olivar se emplean 23,180 hectáreas, que produjeron 338,756 quintales métricos de aceituna, destinándose a la fabricación de aceite 337,459, del que se extrajeron

canzar el desarrollo que debiera, en proporción a la abundancia de los pastos. En la especie lanar, que es la que tiene verdadera importancia, existe la raza merina fina, especialmente en la sierra de Albarracín; existen también la raza churra y la llamada entrefina, producida por el cruzamiento de las dos anteriores. El ganado vacuno es de poca talla y se destina totalmente a la producción de carne. El cabrío pertenece a la raza común, también para carne; y el de cerda se compone de las razas extremeña y morellana, siendo insuficiente para el consumo de la provincia.

Industria y comercio. — El carácter de esta provincia es eminentemente agrícola y sólo se han desarrollado en ella aquellas industrias que tienen directa relación con la agricultura. Se emplean las modernas prensas hidráulicas para la producción del aceite; existen algunas fábricas de hilados y tejidos de lana de escasa importancia y otras de papel, curtidos y jabón, y se explotan minas de hierro, carbón y sal.

El comercio se reduce a la exportación de mineral y sobrantes de la producción agrícola y pecuaria, y a la importación de los artículos indispensables para suplir su carencia de industria.

Vías de comunicación. — Cruza por la región septentrional del partido de Híjar la línea férrea de Barcelona-Caspe-Zaragoza, que, en La Puebla, recibe la que procede de Alcañiz. Atraviesa los partidos de Mora de Rubielos,

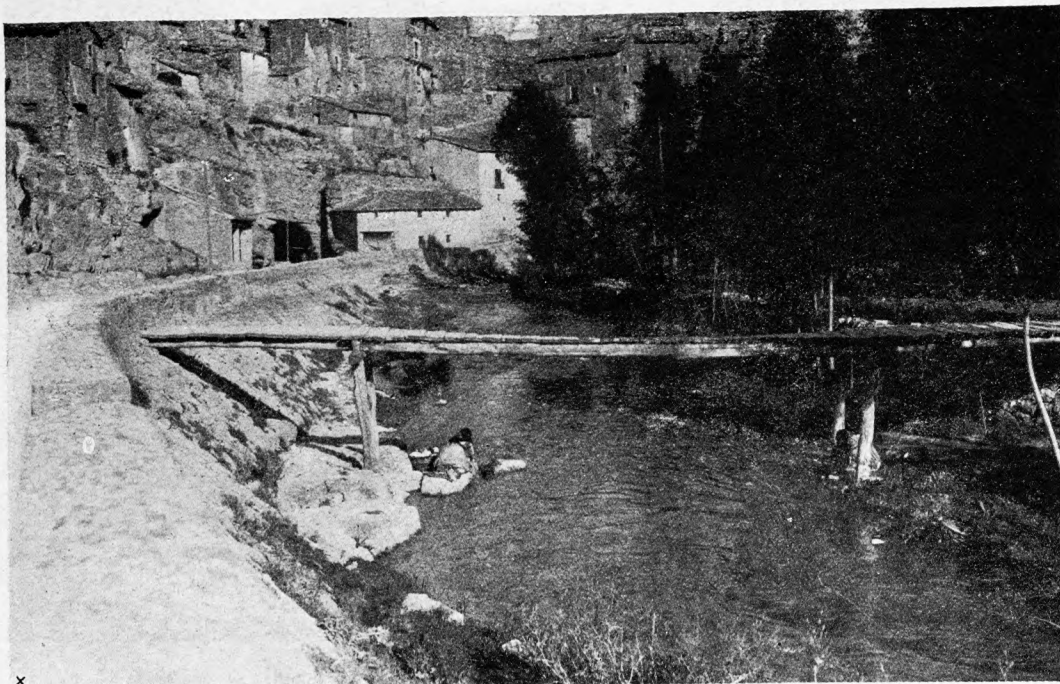

El río Blanco o Guadalaviar, en Albarracín

64,097 quintales métricos. A trigo se destinaron 85,570 hectáreas, con una producción total de 761,145 quintales métricos de grano y 922,025 de paja; a cebada 35,785 hectáreas, con 370,970 quintales métricos de grano y 465,495 de paja; a avena 13,325 hectáreas, con 87,242 quintales métricos de grano y 100,192 de paja; a centeno 35,190 hectáreas, con 272,585 quintales métricos de grano y 319,710 de paja; a maíz 3,082 hectáreas, con 81,366 quintales métricos de grano; a tranquilón 40,940 hectáreas, con 304,869 quintales métricos de grano; a garbanzos 350 hectáreas, con 1,964 quintales métricos de fruto; a habas 386 hectáreas, con 5,598 quintales métricos de fruto; a guisantes 789 hectáreas, con 4,585 quintales métricos de fruto; a judías 3,801 hectáreas, con 71,821 quintales métricos de fruto; a algarrobas 578 hectáreas, con 3,643 quintales métricos de fruto; a lentejas 992 hectáreas, con 6,516 quintales métricos de fruto; a almortas 848 hectáreas, con 5,882 quintales métricos de fruto, y a yeros 1,002 hectáreas, con 6,761 quintales métricos de fruto.

La estadística pecuaria de 1918 establece las siguientes cifras: 4,400 cabezas de ganado caballar; 27,200 de mular; 18,700 de asnal; 13,600 de vacuno; 600,150 de lanar; 31,620 de cabrío, y 36,800 de cerda.

Aunque se nota en esta provincia la tendencia a fomentar la ganadería, dista mucho este ramo de riqueza de al-



La carretera de Teruel a Checa, al pasar por el túnel de Albarracín

Teruel, Albarracín y Calamocha el ferrocarril de Valencia a Calatayud, pasando por la capital de esta provincia. De Utrillas parte un ferrocarril minero que, pasando por Belchite, se dirige a Zaragoza, dedicándose regularmente al servicio de pasajeros; y de las minas de Ojos Negros parte otra línea para el transporte del material a Sagunto. La

línea férrea construida mide 217'738 kilómetros de vía normal y 167'629 de vía estrecha, según datos de la Dirección General de Obras Públicas.

Las carreteras que circulan por esta provincia son: las de primer orden de Alcolea del Pinar a Tarragona, por Molina, Alcañiz, Gandesa, Falset y Reus, y la de Tarancón a Teruel, por Cuenca y Cañete; las cuales suman 225'804 kilómetros construidos dentro del territorio. Las de segundo orden de Zaragoza a Teruel, por Daroca y Monreal del Campo; de Zaragoza a Castellón, por Híjar, Alcañiz, Morella y San Mateo, y de Teruel a Sagunto, por La Puebla de Valverde y Segorbe; midiendo éstas 215'952 kilómetros construidos y 1'119 en estudio. Las de tercer orden son muy numerosas, y su longitud alcanza 612'310 kilómetros construidos; 238'769, en construcción; 249'872, en proyecto aprobado; 617'345, en estudio, y 97 kilómetros, sin estudiar. No hay carreteras provinciales ni caminos vecinales construidos con auxilio del Estado o de la Diputación.

PARTIDO JUDICIAL DE TERUEL

Se extiende desde el centro hasta el Mediodía de la provincia, y confina: al N., con los partidos de Montalbán y Aliaga; al NE., con el último nombrado; al E. y SE., con el de Mora de Rubielos; al S., con el Rincón de Ademuz, que pertenece a la provincia de Valencia, y, al O., con el partido de Albaracín.

Las estribaciones de las sierras Palomera y de Gudar se esparman en la parte septentrional a derecha e izquierda, respectivamente, del Alfambra, y por la parte meridional se desarrollan la sierra Camarena, las estribaciones de la de Jabalambre y el Collado de la Plata, que se eleva a 1,350 metros.

Riegan este territorio los ríos Turia, con sus afluentes el Alfambra y el Deva; y, por Occidente, algunas pequeñas corrientes vierten al Jiloca por mediación del Cella.

Atraviesan el partido el ferrocarril de Valencia a Calatayud y la línea minera de Ojos Negros. Las carreteras, partiendo de la cabeza del partido, van en las direcciones: de Zaragoza, por Alfambra y Perales, con un ramal que se desprende a la derecha hacia Corbalán y Cedrillas; de Valencia, por La Puebla de Valverde; de Cuenca, por Villastar y Libros, y de Calatayud, por Caudete, con un ramal que arranca por la izquierda hacia Alcañiz y Checa.

Comprende los términos municipales siguientes: Teruel, Aldehuela, Alfambra, Camañas, Camarena de la Sierra, Campillo, Cascante del Río, Castralvo, Caudé, Cedrillas, Celadas, Concud, Corbalán, Cubla, Cuevas Labradas,

Escorihuela, Escriche, Libros, Orrios, Peralejos, Perales del Alfambra, El Pobo, La Puebla de Valverde, Riodeva, Rubiales, Tortajada, Tramacastiel, Valacloche, Valdecebro, Villalba Alta, Villalba Baja, Villastar y Villel.

TERUEL.—Ciudad de 11,935 habitantes, situada en una altura a la izquierda del Turia, en su confluencia con el Alfambra, a los 40° 20' 39" latitud N. y los 2° 34' 42" longitud E. del meridiano de Madrid.

Tiene Gobierno Civil; Gobierno Militar, perteneciente al tercer Cuerpo de Ejército, cuya capital es Valencia; Obispado, sufragáneo de la Sede Arzobispal de Zaragoza; Audiencia Provincial; Diputación Provincial; Delegación de Hacienda; Instituto General y Técnico; Junta de Instrucción Pública; Escuela Normal de Maestras; Seminario Conciliar; Jefatura de Ingenieros de Minas; Jefatura de Obras Públicas; Junta Provincial de Sanidad; Cámara de Comercio, etc.

Dista de Madrid 286 kilómetros por carretera y 376 por ferrocarril, del que tiene estación en la línea de Valencia a Calatayud. Hemos indicado sus carreteras al describir el partido judicial.

La población presenta un aspecto de simpática vetustez, predominando las callejas estrechas y tortuosas; pero paulatinamente va efectuándose la renovación urbana, a la que se debe el hermoso paseo del Ovalo, por la parte del río. En el centro se halla la llamada Plaza del Mercado, rodeada de edificios con anchos soportales.

Entre sus principales monumentos descuella la Catedral, dedicada a Santa María de Mediavilla. Pasó de simple parroquia a colegiata en 1423, siendo erigida en catedral, por bula de Gregorio XIII, en 1577. Consta de tres naves, con crucero. Diversos estilos arquitectónicos amalgamados dan idea de las muchas reformas y restauraciones que ha sufrido andando los siglos. La maciza torre presenta tracerías mudéjares y en todo el edificio pueden apreciarse hermosos detalles arquitectónicos. Contiene preciosos retablos; una sillería de coro, labrada en el siglo XVII, muy notable, como la verja de hierro que la encierra; dos urnas, donde se guardan las reliquias de los Santos Mártires Alejandro, Jacinto, León y Eugenio y las de las Virgenes Gerónima, Margarita y Escolástica; dos magníficas custodias de plata, en el estilo del renacimiento español la una, y churrigueresca la otra, y, finalmente, varios cuadros de reconocido mérito.

Además de la Catedral, posee Teruel varias iglesias muy interesantes bajo el punto de vista artístico. La de San Pedro es un antiguo templo gótico muy desfigurado

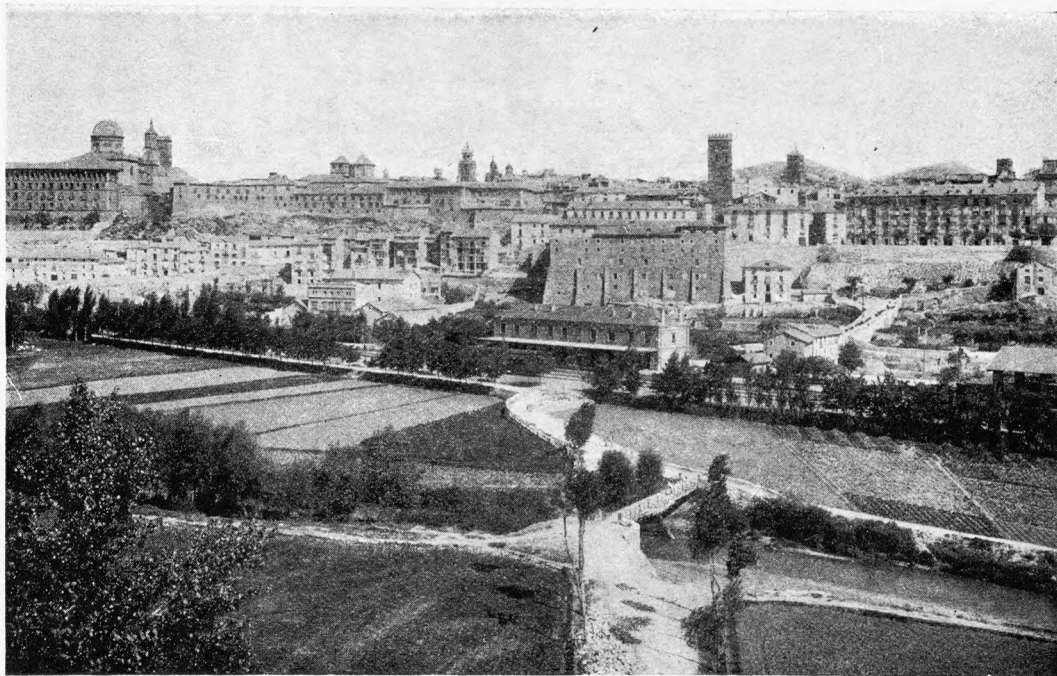

Teruel. — Vista parcial de la ciudad

por las obras efectuadas en diversas ocasiones durante el siglo XVIII; tiene una torre, mudéjar en su primer cuerpo, y un bonito claustro del siglo XIV; consérvanse, en el claus-

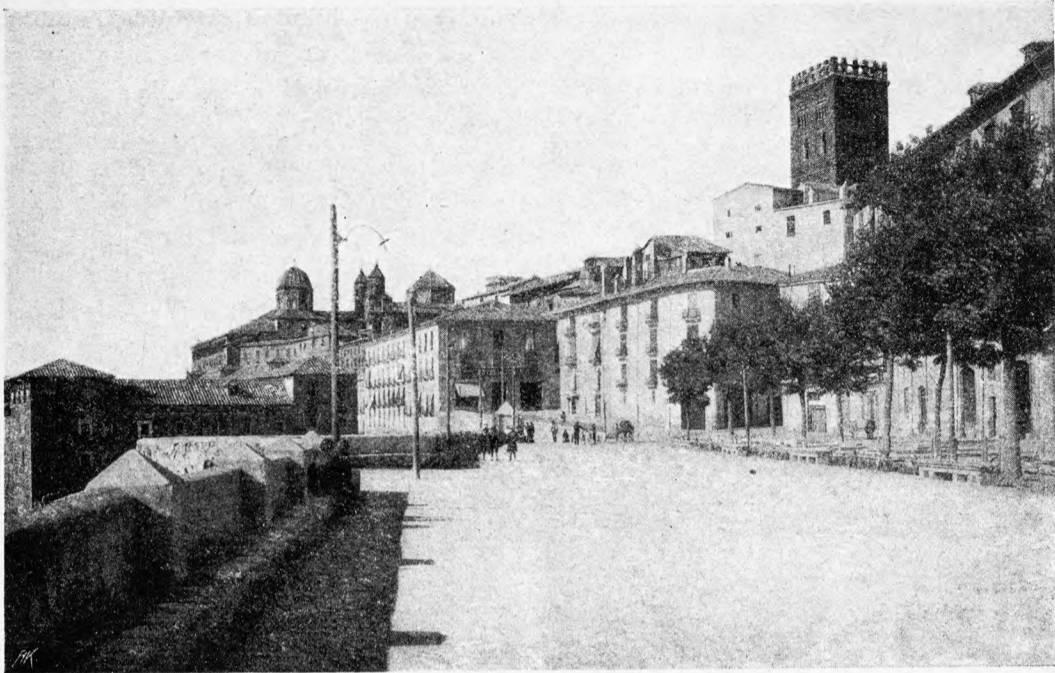

Teruel. — Paseo del Ovalo

tro, las momias de los célebres *Amantes de Teruel*, don Diego de Marcilla y doña Isabel de Segura. La de San Martín tiene una torre esbeltísima, ejemplar muy notable del arte mudéjar; asiéntase sobre un arco que da acceso a la cuesta de la Andaquilla. Otra torre muy parecida tiene la iglesia de San Salvador, que, además, posee el venerado Cristo, llamado *de las Tres Manos*. La de San Juan, cuya fundación se hace remontar al año 1342, tiene por base los restos de un torreón moro, y la de la Merced también ostenta hermosa torre mudéjar de ladrillo.

El Seminario ocupa el edificio que fué de los PP. Jesuitas y es de grandes proporciones. La fachada de la iglesia es bonita, correspondiendo al estilo neoclásico.

En la plaza del 29 de Septiembre se ha levantado, modernamente, un monumento al Beato Francés de Aranda.

Extramuros de la ciudad se hallan varios puentes sobre el Turia o el Alfambra y un notable acueducto y viaducto a la vez, construido en el siglo XVI.

La vega que rodea la población es bastante fértil y sus principales productos son: vinos, cereales, aceite, frutas, legumbres y hortalizas. Hay un establecimiento de aguas minerales conocido por «Baños de la Huerta Nueva». La industria turolense más importante es la loza ordinaria, de la que se exporta gran cantidad; además, tiene fábricas de harinas, de aserrar maderas, de curtidos, de chocolates, de gaseosas, de gorras, de jabón, de libros rayados, de muebles y de resina.

Celebra ferias el 30 de Mayo y el 29 de Septiembre. A su ayuntamiento están agregados los barrios de La Florida, Gasconilla, San Blas y Villaespesa.

El antiguo nombre de Teruel ha sido muy discutido por los eruditos. Créese que perteneció a los *turbitanos*, en la Celtiberia. Se atribuyen a los romanos algunos restos de edificios descubiertos. No fué reconquistada a los moros hasta el año 1171, por Alfonso II de Aragón. Fué erigida en ciudad por Don Pedro IV, en 1347. Reuniéronse Cortes, en su recinto, en 1427. La Junta de Aragón establecióse en ella en 1809, con motivo de la guerra de la Independencia.

Ostenta los títulos de *Muy Noble, Fidelísima y Vencedora*.

Aldehuela.—Lugar de 389 habitantes, a 12 kilómetros de Teruel y a 8 de la estación de Puerto. Produce vinos, cereales y ganado.

Alfambra.—Villa de 1,334 habitantes, a 26 kilómetros, por carretera, de Teruel, cuya estación es la más próxima. Produce patatas, remolacha, azafrán, cáñamo y cereales. Cria ganados.

Camañas.—Lugar de 472 habitantes, a 37 kilómetros de Teruel y a 18 de la estación de Santa Eulalia. Produce cereales; cria ganados, y explota minas de manganeso.

Camarena de la Sierra.—Lugar de 706 habitantes, a 25 kilómetros de Teruel y a 15 de la estación de La Puebla de Valverde. Produce cereales. Tiene un establecimiento de aguas medicinales. Hay agregado el caserío Mas de Navarrete.

Campillo.—Lugar de 376 habitantes, a 11 kilómetros de Teruel, cuya estación es la más próxima. Produce cereales y ganados.

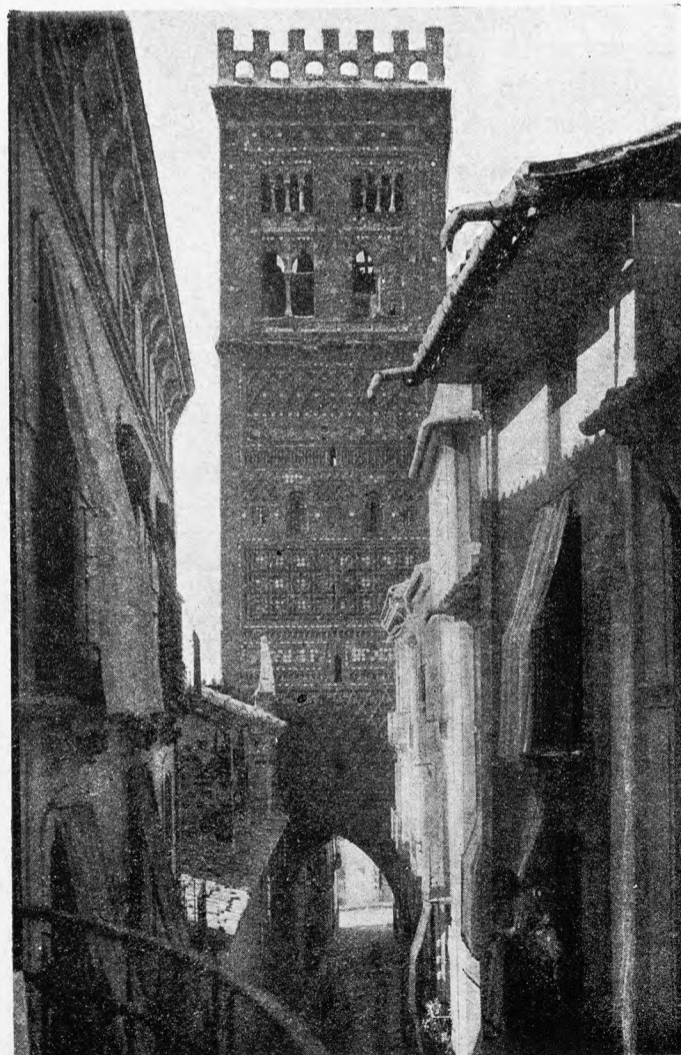

Teruel. — Torre mudéjar de San Salvador

Cascante del Rio.—Villa de 556 habitantes, a 20 kilómetros de Teruel, cuya estación es la más próxima. Produce cereales, vinos y ganado.



IGLESIA DE SAN PEDRO



PLAZA DEL MERCADO

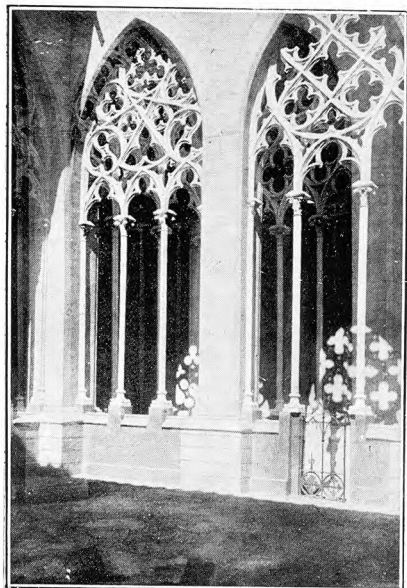

CLAUSTROS EN SAN PEDRO



MONUMENTO A FRANCÉS DE ARANDA

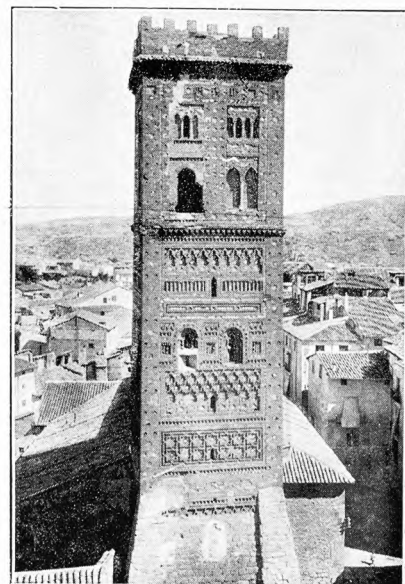

TORRE DE SAN MARTÍN



PASEO DEL ÓVALO

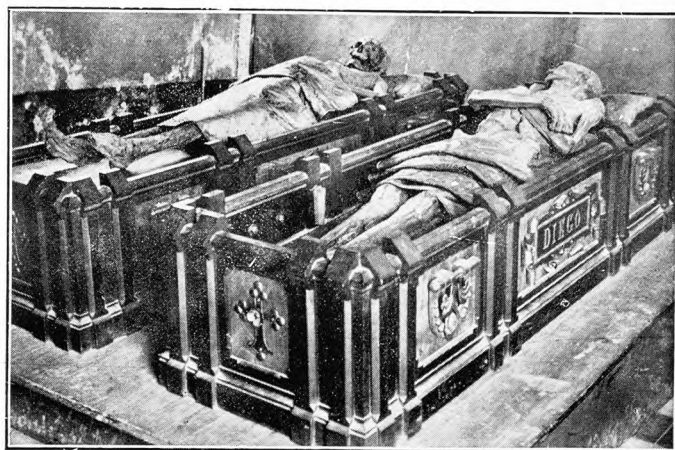

MOMIAS DE LOS AMANTES



IGLESIA DE LA MERCED



IGLESIA DEL SEMINARIO



LA CATEDRAL



ALCAÑIZ. — PUENTE EN LA CARRETERA DE CASPE SOBRE EL RÍO GUADALOPE



HÍJAR. — ENTRADA Y VISTA PARCIAL



ALCAÑIZ. — CASA CONSISTORIAL.



MORA DE RUBIELOS. — PLAZA DE LA VILLA Y AYUNTAMIENTO



VALBONA. — TORREÓN DE LA IGLESIA

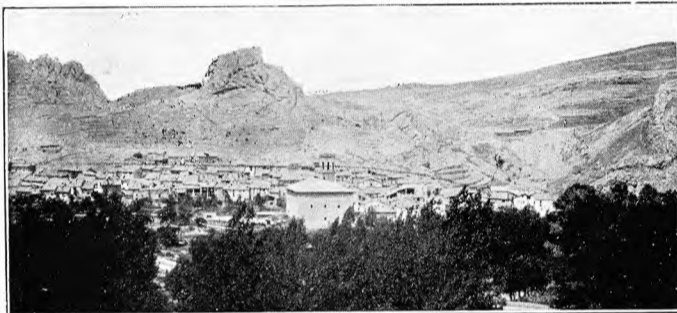

ALIAGA. — VISTA GENERAL



VALDERROBLES. — CASA CONSISTORIAL

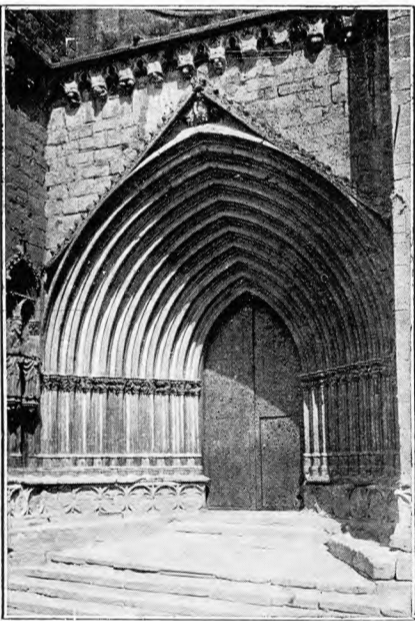

VALDERROBLES. — IGLESIA PARROQUIAL

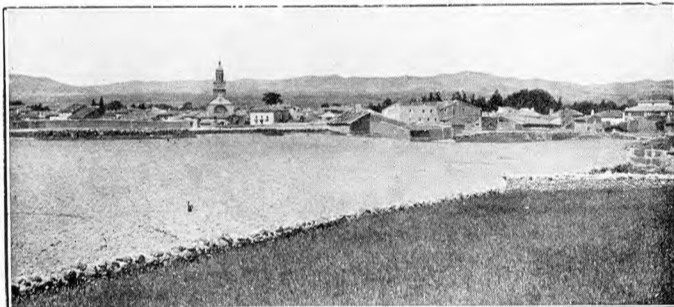

CALAMOCHA. — VISTA GENERAL



MONTALBÁN. — VISTA GENERAL

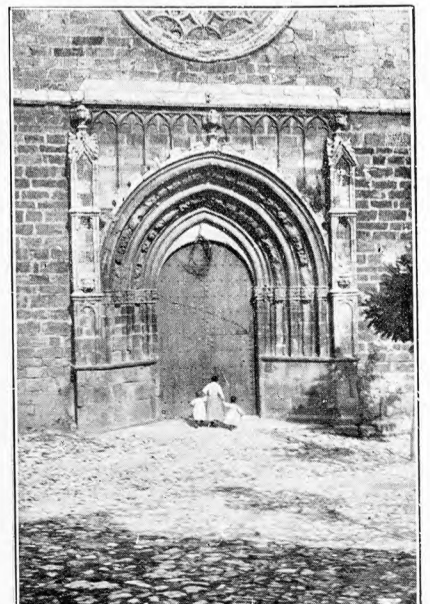

CASTELLOTE. — IGLESIA PARROQUIAL



ALBARRACÍN. — CATEDRAL. ALTAR MAYOR



ALBARRACÍN. — VISTA GENERAL

Castralvo. — Lugar de 287 habitantes, a 6 kilómetros de la estación de Teruel. Produce cereales, vinos y ganado.

Caudé. — Lugar de 729 habitantes, a 12 kilómetros de Teruel y a 10 de la estación de Cella. Carretera de Teruel a Calatayud. Produce cereales y ganado.

Cedrillas. — Lugar de 910 habitantes, a 32 kilómetros de Teruel, cuya estación es la más próxima, por carretera. Produce cereales, patatas y ganado. Celebra ferias del 4 al 7 de Octubre.

Celadas. — Lugar de 834 habitantes, a 16 kilómetros de Teruel y a 8 de la estación de Cella. Produce cereales y ganado.

Concud. — Lugar de 439 habitantes, a 5 kilómetros de la estación de Teruel, por carretera. Produce cereales, cáñamo y ganado.

Corbalán. — Lugar de 398 habitantes, a 17 kilómetros de la estación de Teruel. Carretera de Cedrillas a Teruel. Produce cereales y ganado.

Cubla. — Lugar de 275 habitantes, a 17 kilómetros de la estación de Teruel. Produce cereales, azafrán y ganado.

Escorihuela. — Lugar de 525 habitantes, a 31 kilómetros de la estación de Teruel. Cosecha cereales y azafrán.

Esriche. — Villa de 93 habitantes, a 18 kilómetros de

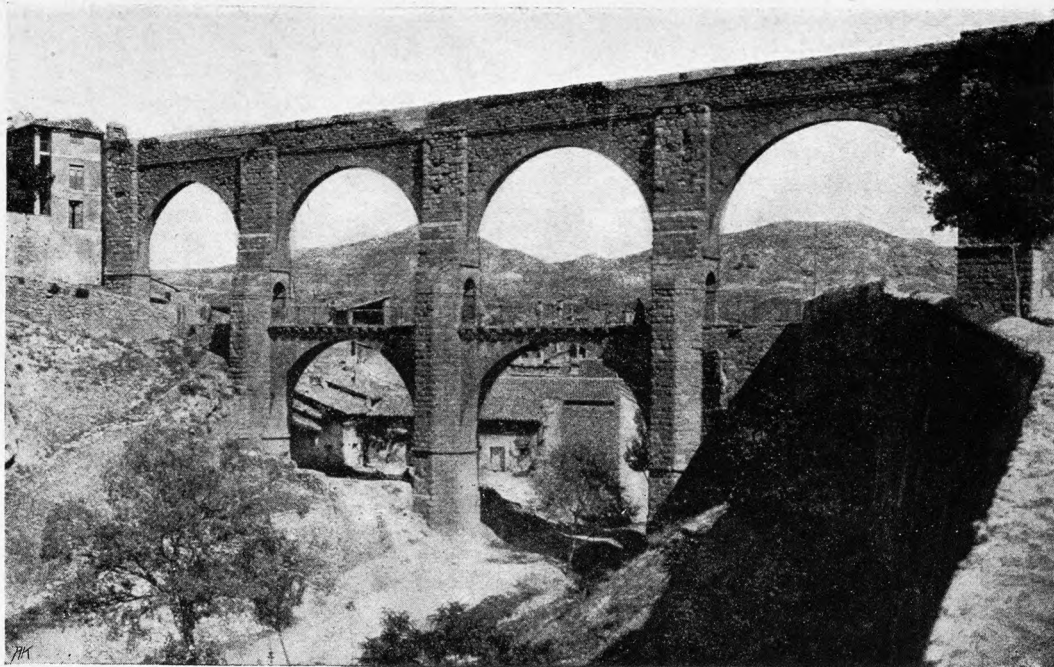

Acueducto y viaducto a la vez, construido en Teruel en el siglo xvi

la estación de Teruel. Produce principalmente cereales y madera.

Libros. — Lugar de 845 habitantes, a 25 kilómetros de la estación de Teruel. Carretera de Teruel a Cuenca. Produce vinos, cereales y ganado, y explota minas de azufre. Tiene agregado el Barrio del Turia.

Orrios. — Villa de 426 habitantes, a 32 kilómetros de la estación de Teruel. Produce cereales, patatas y ganado.

Peralejos. — Lugar de 259 habitantes, a 20 kilómetros de la estación de Teruel. Produce cereales, patatas, remolacha y ganado.

Perales del Aljambra. — Lugar de 474 habitantes, a 39 kilómetros de la estación de Teruel. Carretera de Teruel a Zaragoza. Produce cereales y ganado mular.

Pobo (El). — Lugar de 536 habitantes, a 33 kilómetros de la estación de Teruel. Produce cereales y ganado.

Puebla de Valverde (La). — Lugar de 2,086 habitantes, a 23 kilómetros de Teruel, con estación de ferrocarril. Carretera de Valencia a Calatayud. Produce cereales, madera y ganado. Hay agregado el barrio de Mislata.

Riodeva. — Villa de 703 habitantes, a 24 kilómetros de la estación de Teruel. Produce cereales, vinos y ganado.

Rubiales. — Lugar de 244 habitantes, a 17 kilómetros de la estación de Teruel. Produce cereales y ganado.

Tortajada. — Lugar de 272 habitantes, a 9 kilómetros de la estación de Teruel. Carretera de Teruel a Zaragoza. Produce cáñamo, patatas y ganado.

Tramacastiel. — Villa de 537 habitantes, a 25 kilómetros de la estación de Teruel. Produce vinos, cereales y ganado. Hay agregado el caserío Mas de la Cabrera.

Valacloche. — Villa de 201 habitantes, a 20 kilómetros de la estación de Teruel. Produce cereales y ganado.

Valdecebro. — Lugar de 228 habitantes, a 7 kilómetros de la estación de Teruel. Produce maderas.

Villalba Alta. — Lugar de 288 habitantes, a 38 kilómetros de la estación de Teruel. Produce cereales, patatas y ganado.

Villalba Baja. — Lugar de 451 habitantes, a 10 kiló-

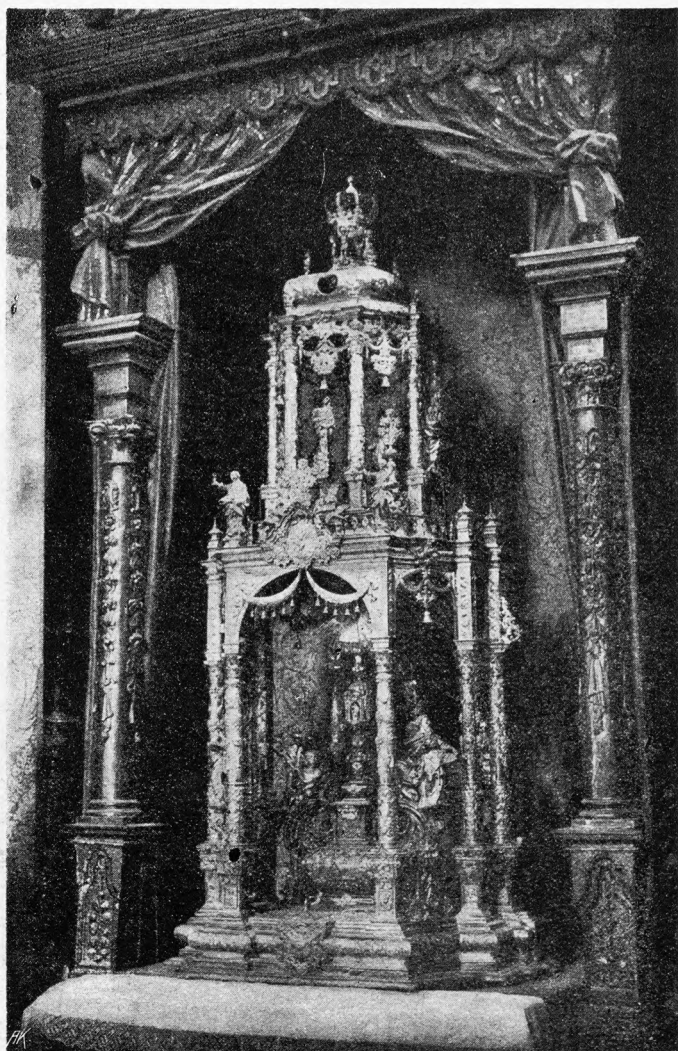

Teruel. — Custodia construida en el siglo xviii por Bernabé García de los Reyes

Cuevas Labradas. — Lugar de 384 habitantes, a 15 kilómetros de la estación de Teruel. Produce cereales y ganado.

metros de la estación de Teruel. Carretera de Teruel a Zaragoza. Cosecha cereales y vinos. Cría ganados.

Villastar. — Villa de 742 habitantes, a 10 kilómetros de la estación de Teruel. Carretera de Teruel a Cuenca. Produce cereales, vinos y ganado.

Vilhel. — Villa de 1,148 habitantes, a 19 kilómetros de

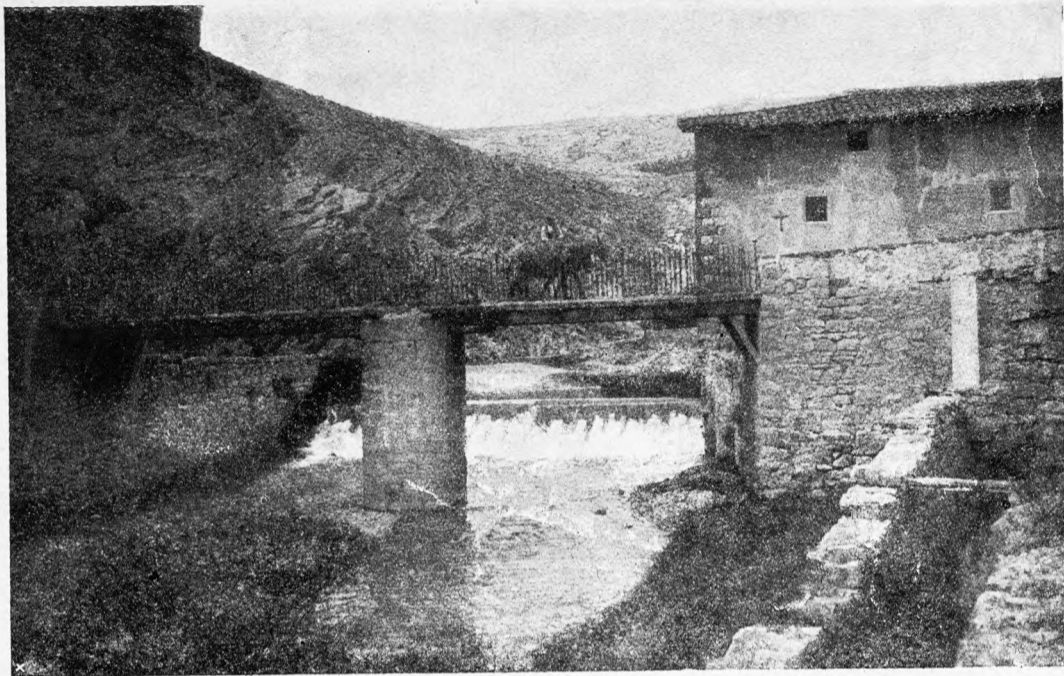

Albarracín. — Molino movido por la corriente del Guadalaviar

la estación de Teruel. Carretera de Teruel a Cuenca. Cosecha cereales, vinos y ganado. Hay agregados el caserío El Campo y el barrio Torrejón.

PARTIDO JUDICIAL DE ALBARRACÍN

Hállase situado a Occidente de la provincia, y limita: al N., con el partido de Calamocha; al NE., con el de Montalbán; al E., con el de Teruel; al S., con el Rincón de Ademuz, que pertenece a la provincia de Valencia, y con la de Cuenca; y, al O., con la de Guadalupe.

El territorio es sumamente accidentado, desarrollándose: en la parte septentrional, las sierras Palomera y La Menera; en la central, la sierra de Albarracín, que, en la cumbre de Sierra Alta, alcanza 1,856 metros, y, en la meridional, los Montes Universales, que, en el pico Javalón, se elevan a 1,692 metros.

En la zona occidental de este partido, en las vertientes de dichos Montes Universales, se hallan los nacimientos del Tajo, y en las de La Menera y Sierra Alta se origina el Gallo, afluente del anterior. En la meridional se encuentran las corrientes originantes del Cabriel y del Ebrón, afluente este último del Turia, que también se origina en esta jurisdicción, regando buena parte del territorio, cuya zona restante está bañada por el Cella, que más tarde se llama el Jiloca, y vierte sus aguas al Ebro.

La línea férrea de Valencia a Calatayud entra por el E. y sale por el N. del partido, y de las minas de Ojos Negros parte el ferrocarril que conduce el mineral a las playas de Sagunto. Las carreteras son: la de Valencia a Calatayud, que pasa por Torremocha, donde se origina un ramal hacia Pozondón; y las que, partiendo de Albarracín, van en las direcciones de Checa, Teruel y límite meridional de la provincia.

Comprende los términos municipales de Albarracín, Aguatón, Alba, Almohaja, Alobras, Bezas, Bronchales, Buena, Calomarde, Cella, El Cuervo, Frías de Albarracín, Gea de Albarracín, Griegos, Guadalaviar, Jabaloyas, Monterde de Albarracín, Moscardón, Noguera, Ojos Negros, Orihuela del Tremedal, Peracense, Pozondón, Ródenas, Royuela, Saldón, Santa Eulalia, Singra, Terriente, Toril y Masegoso, Tormón, Torre la Cárcel, Torremocha de Giloca, Torres de Albarracín, Tramacastilla, Valdecuena, El Vallecillo, Veguillas de la Sierra, Villafranca del Campo, Villar del Cobo, Villar del Salz y Villarquemado.

Albarracín. — Ciudad de 1,689 habitantes, a 37 kilómetros de Teruel y a 25 de la estación de Cella. Carreteras indicadas al describir el partido. Hállase situada en plena sierra, a la margen izquierda del Guadalaviar o Turia, con una pequeña barriada en la orilla opuesta.

Su antigua diócesis fué suprimida por el Concordato de 1851. Tiene Catedral, poco importante bajo el punto de



Albarracín. — La Catedral

vista artístico; la bóveda de su única nave presenta complicadas nervaduras al estilo gótico decadente; el retablo es muy interesante y pertenece a la época plateresca. Conserva vestigios de sus viejas murallas y varias de sus puertas. Cosecha principalmente cereales, cría ganados y extrae gran cantidad de sal de un pozo que existe en el término.