

cha aceite, nueces, garbanzos y flor de espliego. Están agregados a su ayuntamiento los cortijos Chircales y Saltadero.

Villardompardo.—Villa de 1,847 habitantes, a 26 kilómetros de Jaén y a 11 de la estación de Torredonjimeno. Produce aceite y cereales. La baña el Salado de Arjona.

PARTIDO JUDICIAL DE ORCERA

Ocupa el NE. de la provincia, y confina: al N., con las de Ciudad Real y Albacete; al E., con la última citada; al S., con la de Granada y el partido de Cazorla, y, al O., con el de Villacarrillo.

En este territorio se desarrollan las elevadas y pintorescas sierras de Segura, Alcaraz y Cazorla, donde nacen numerosísimas corrientes que desembocan en el Guadalimar y en el Guadalquivir, entre las cuales son las más importantes el Guadarmena, el Herreros y el de Beas, afluentes del primero, y el de Hornos y Borosa, tributarios directos del segundo. En las vertientes orientales de la sierra de Segura nacen, además, el río de este nombre y sus tributarios el Zumeta y el Madera.

No pasa por este territorio ninguna línea férrea. Entra por el N. y sale por el O. la carretera que va de Albacete a Villacarrillo, por el Puente de Génave, de cuyo punto arranca un ramal que conduce a la villa de Orcera, donde se origina otro que se prolonga hasta Benatae.

Le componen los municipios siguientes: Orcera, Benatae, Génave, Hornos, Pontones, La Puerta de Segura, Santiago de la Espada, Segura de la Sierra, Siles, Torres de Albánchez y Villarodrigo.

Orcera.—Villa de 2,836 habitantes, a 159 kilómetros de Jaén y a 102, por carretera, de la estación de Jódar, en la línea de Almería a Madrid. Carreteras al Puente de Génave y a Benatae. Hállase situada al pie de una de las quebradas sierras que se desarrollan en su territorio. Produce principalmente maderas de construcción, aceite, legumbres y vinos. Tiene fábricas de jabón. Cría ganados, y celebra ferias del 12 al 20 de Agosto. Mercados los domingos. Hay agregadas las cortijadas Arroyos, La Huerta, Linarejos, La Marañosá y Valdemartín Alto.

Benatae.—Villa de 1,112 habitantes, a 164 kilómetros de Jaén y a 107 de la estación de Jódar. Carretera en dirección a Orcera. Produce principalmente aceite y legumbres. Tiene agregado el caserío La Sierra.

Génave.—Villa de 1,543 habitantes, a 154 kilómetros de Jaén y a 97 de la estación de Jódar. Produce cereales, aceite y vino. Cría ganados. Celebra feria el 17 de Septiembre. Hay agregado el caserío Atalayas.

Hornos.—Villa de 1,966 habitantes, a 127 kilómetros de Jaén y a 70 de la estación de Jódar. Produce cereales y aceite. Celebra feria el 15 de Agosto. Tiene agregados la aldea Bujaraiza y los caseríos Cañada Morales, La Capellanía, La Garganta, Guadabraz, Hornos el Viejo, La Hoya del Cambrón, El Majal, La Platera y El Toral.

Pontones.—Villa de 2,309 habitantes, a 127 kilómetros de Jaén y a 70 de la estación de los Propios. Produce maderas, cereales, garbanzos y patatas. Cría ganados y celebra feria y fiesta por la Virgen de Septiembre. Tiene agregados las aldeas Las Canalejas y Casas de Carrasco; el barrio Pontón Alto, y los caseríos Los Archites, La Ballestera, Centenares, Espumaredas, Fuente Segura, Los Goldínez, Lagunillas, Malezas de las Espumaredas, Montalvo, La Parrilla y Las Zahurdillas.

Puerta de Segura (La).—Villa de 3,760 habitantes, a 147 kilómetros de Jaén y a 90 de la estación de Jódar. Carreteras a Albacete, Jaén y Orcera. Produce madera en gran cantidad, la cual se transporta por la corriente del Guadalimar. Cosecha aceite, cereales, frutas y hortalizas. Tiene fábricas de aguardientes y de ladrillería. Cría ganados y celebra ferias del 21 al 23 de Septiembre. Hay agregados los caseríos El Puente de Génave, que explota minas de hierro y de plomo argentífero, La Agracea, Las Animas, Los Avileses, Bonache, Los Llanos de Arriba, Los Pascuales, Peñolite y Los Yeguerizos.

Santiago de la Espada.—Villa de 5,531 habitantes, a 142 kilómetros de Jaén y a 85 de las estaciones de Calasparra, en la línea de Cartagena a Madrid, y de los Propios, en la de Almería a Linares. Carretera en construcción hacia Puebla de Don Fadrique y Murcia. Cosecha aceite y cereales, pero su principal producción es la ganadería. Celebra ferias del 24 al 26 de Junio y el 8 de Septiembre. Tiene agregados las aldeas Miller y Casicas del Río Segura; los caseríos Los Anchos, Arrancapechos, Arroyo Blanqui-



Segura de la Sierra.—Vista general

llo, Los Cañuelos, Casa de las Tablas, El Cerezo, El Cerri-co, Las Cuevas, Las Gorgollitas, Huerta del Manco, Loma-jerica, Marchena, Marchenica, La Matea, La Muela, Las Nogueras, El Patronato, Poyotello, Prado Moro, Los Ruices, Los Teatinos, La Toba, Tobos, Los Villares, Vites y El Zarzalar, y las cortijadas Fuente del Esparto, Hoya-Almadilla, El Madroño y Las Mesillas.

Segura de la Sierra.—Villa de 2,848 habitantes, a 161 kilómetros de Jaén y a 104 de la estación de Jódar. Hállase al pie de un cerro coronado por las ruinas de un castillo. Tiene una fuente pública, con fragmentos escultóricos góticos y platerescos. Cosecha aceite y cereales, pero su pro-

ducción principal consiste en maderas de construcción. Cría ganado y celebra feria el 4 de Octubre. Hay agregados los cortijos Los Carrascos, Castillo de Gutamarta, Cortijos Nuevos, Ojuelo, Palomo y Robledo Alto.

Siles.—Villa de 3,659 habitantes, a 172 kilómetros de Jaén y a 115 de la estación de Jódar. Su producción principal son las maderas de construcción. También cosecha aceite y cereales; cría ganados, y celebra feria el 28 de Septiembre. Tiene minas de sal y un establecimiento de aguas minerales en la fuente «Purísima Calar del Mundo». Hay fábricas de jabón, de harinas, de aserrar maderas, y una de hilados de lana.

Torres de Albánchez.—Villa de 1,348 habitantes, a 156 kilómetros de Jaén y a 99 de la estación de Jódar. Produce cereales y aceite; cría ganados. Tiene agregadas las casas de labor Fuente Carrasca, La Hoya, Los Maridos y La Tala.

Villarodrigo.—Villa de 1,815 habitantes, a 168 kilómetros de Jaén y a 111 de la estación de Valdepeñas. Produce cereales, aceite y vinos. Celebra ferias del 24 al 26 de Septiembre. Tiene agregados los caseríos El Moralico, Onsares y La Solana de Villarodrigo.

PARTIDO JUDICIAL DE ÚBEDA

Hállase en la parte central de la provincia, y confina: al N., con el partido de La Carolina; al NE., con el de

Villacarrillo; al E., con el de Cazorla; al S., con el de Huelma, y, al O., con los de Mancha Real y Baeza.

Le cruza la sierra llamada Loma de Úbeda, y le bañan, por el N., el Guadalimar; por el centro y el E., el Guadalquivir que, en un buen trecho, señala los confines del partido, y el Guadiana Menor, que marca también parte de los límites del E., hasta su desembocadura en el citado Guadalquivir, a cuyo río afluye igualmente el Jandulilla, que riega el territorio por el S.

Le atraviesa por la parte meridional la línea férrea que va de Almería a Madrid, y de la ciudad de Úbeda arranca el ferrocarril de tracción eléctrica que conduce a la estación de Baeza, en el partido de Linares. Las numerosas carreteras que se esparraman por el partido van en las direcciones siguientes, partiendo de la cabeza del partido: de La Carolina, por la estación de Vilches; de Navas de San Juan, parte en construcción; de Villacarrillo, por Torreperojil, con dos ramales que se desprenden a derecha, uno a Puente de Calancha y otro a Cazorla; de Huelma, con un ramal que arranca de la estación de Jódar y se dirige a la de los Propios y a la de Quesada; de Jimena; de Jaén, y de Linares.

Comprende los municipios siguientes: Úbeda, Canena, Jódar, Rus, Sabiote y Torreperojil.

Úbeda.—Ciudad de 22,341 habitantes, a 65 kilómetros de Jaén, con ferrocarril de tracción eléctrica hacia la estación de Baeza. Hállase edificada en la falda occidental de la loma de su nombre, al pie del llamado cerro de la Atalaya. Su antigüedad se manifiesta en los numerosos edificios que delatan el arte de remotos tiempos; pero la urbanización está modernizada, ofreciendo muy agradable aspecto, especialmente en el paseo de las Delicias y Explanada. Tiene muy buenas plazas, entre ellas las de la Constitución, Santo Tomás, Santa Clara, Carvajal, Santo Cristo, San Pedro, Carreteros, Olleros, Toledo, San Lorenzo y San Nicolás. Son muy notables, por su buen gusto, la fachada plateresca de la iglesia del Salvador y la gótica, con influencias del Renacimiento, de la de San Pablo. Los interiores de dichos templos son también muy interesantes. Lo es, asimismo, la Colegial de Santa María, cuya fábrica marca diversas y distanciadas épocas. El Hospital de Santiago ostenta su gran fachada cerca de la llamada Puerta de

Baeza y su estilo corresponde a la segunda mitad del siglo XVI. Este edificio tiene un patio, de sobria y ligera arquitectura, rodeado de arcadas de medio punto, sostenidas por esbeltas columnas de mármol. De elegante y sencilla construcción es el edificio de la antigua Casa Consistorial, y de bellísimas proporciones la fachada plate-



Úbeda.—Vista general

resca de la Casa de las Torres. Y son, asimismo, muy dignos de mención: el palacio de la Marquesa de la Rambla, por su aspecto señorial; la llamada Torre del Conde, por sus bellos balcones y ventanales; la iglesia de San Nicolás, que contiene una reja de hierro, hermosísima producción del renacimiento español, y los conventos de la Trinidad y de las Cadenas, especialmente este último, por sus interesantes detalles.

Tiene fábricas de baldosas, de capachos, de jabón y de yeso; explota minas de plomo; produce mucho aceite y, además, cereales, vinos y frutas; cría ganado, especialmente caballar, y celebra feria el 29 de Septiembre.

Hay agregados a su ayuntamiento el caserío Santa Eulalia y la cortijada San Bartolomé.

Canena.—Villa de 1,899 habitantes, a 65 kilómetros de Jaén, con servicio de ferrocarril eléctrico de Úbeda a la estación de Baeza. Carretera de Úbeda a Linares. Tiene un establecimiento de aguas termales llamadas de «Fuenca-liente». Produce aceite.

Jódar.—Villa de 7,996 habitantes, a 54 kilómetros de Jaén, con estación de ferrocarril a 10 kilómetros, en la línea de Almería a Madrid. Hállase sobre la carretera de Huelma a Úbeda. Produce aceite, cereales, vinos y esparto. Tiene

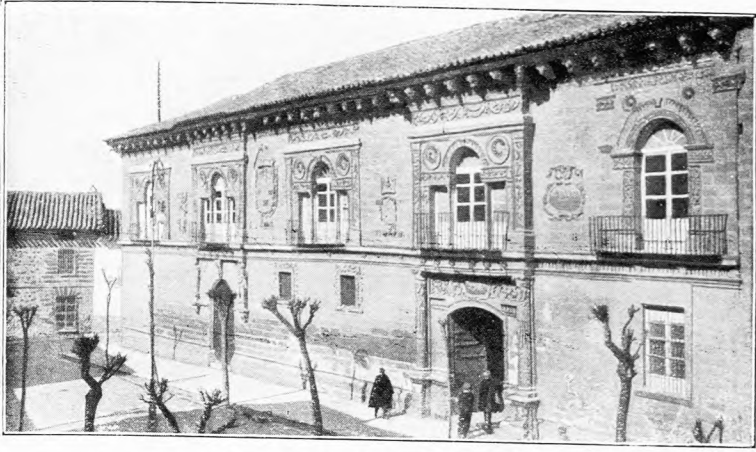

BAEZA. — CASAS CONSISTORIALES



ALCALÁ LA REAL. — PLAZA DE LA CONSTITUCIÓN

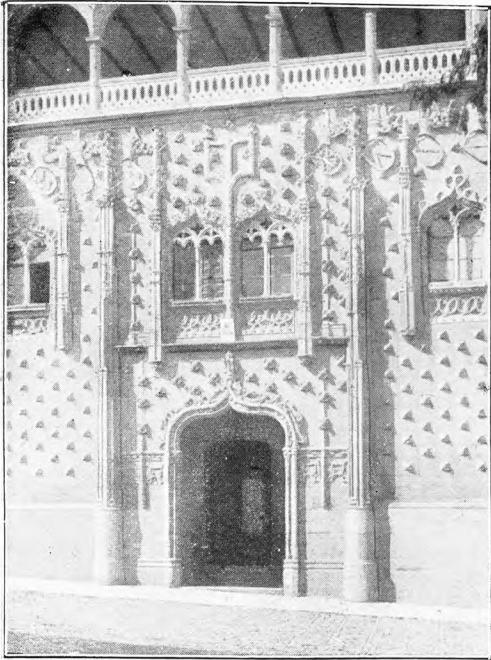

BAEZA. — SEMINARIO CONCILIAR



BAEZA. — INTERIOR DE LA CATEDRAL

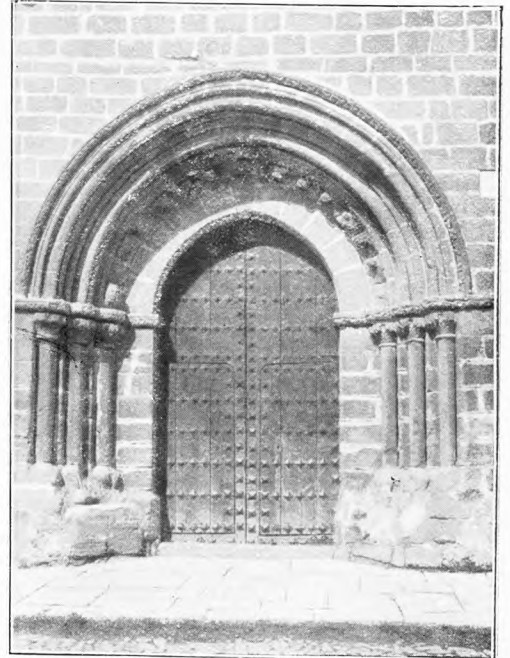

BAEZA. — PUERTA DE LA IGLESIA DEL SALVADOR



CAZORLA. — PLAZA DE GÓMEZ SEGURA



LA CAROLINA. — MONUMENTO DE LAS NAVAS DE TOLOSA

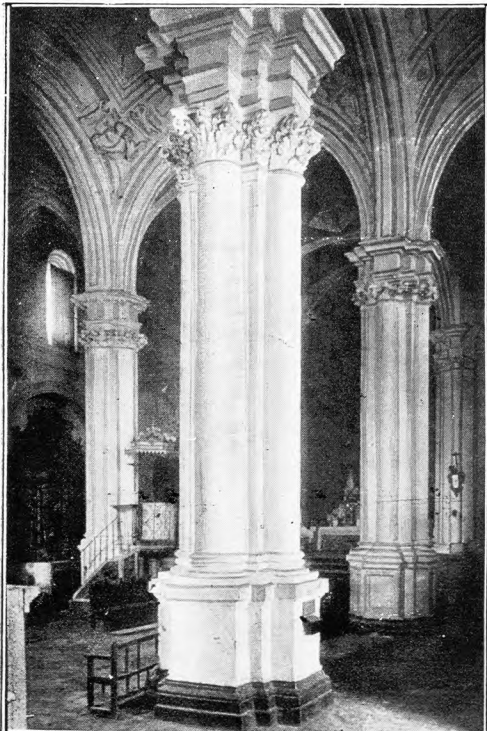

HUELMA. — INTERIOR DE LA IGLESIA PARROQUIAL

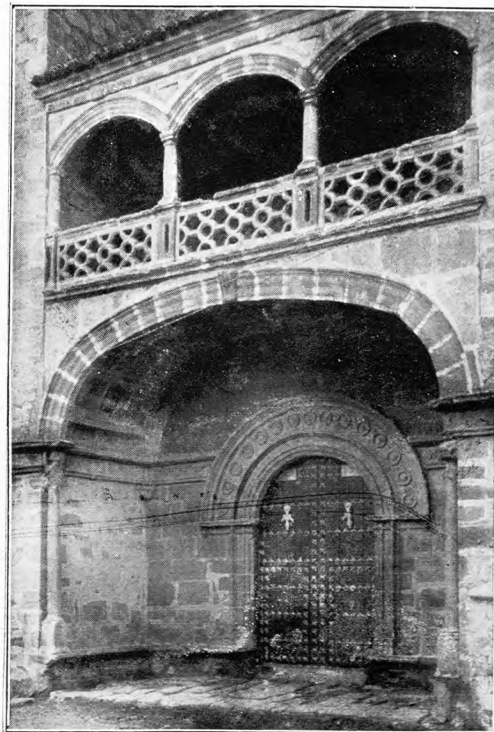

VILLACARRILLO. — IGLESIA PARROQUIAL

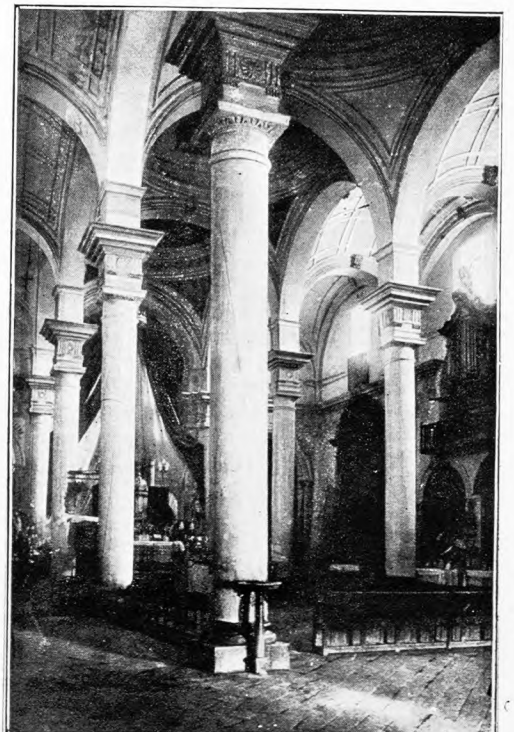

MANCHA REAL. — INTERIOR DE LA IGLESIA PARROQUIAL

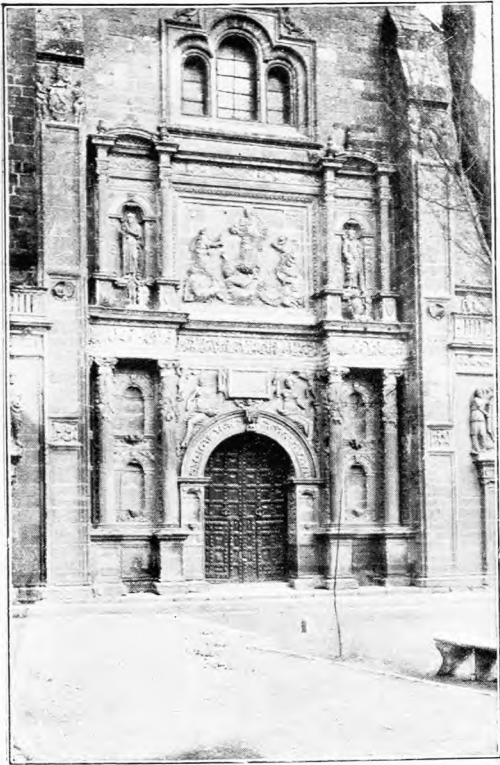

ÚBEDA. — IGLESIA DEL SALVADOR



ÚBEDA. — ANTIGUA CASA CONSISTORIAL

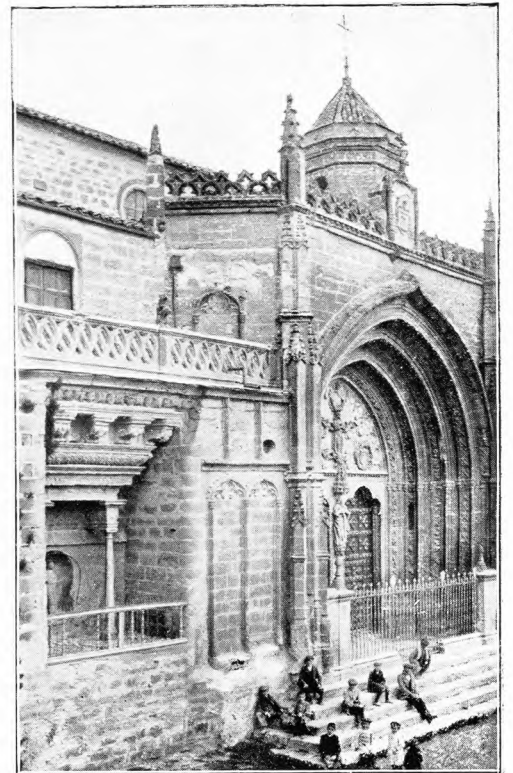

ÚBEDA. — PARROQUIA DE SAN PABLO



MARTOS. — VISTA PARCIAL CON EL HISTÓRICO PEÑÓN



SEGURA DE LA SIERRA. — VISTA PARCIAL



MARTOS. — PUERTA DE SAN FRANCISCO



ORCERA. — IGLESIA PARROQUIAL

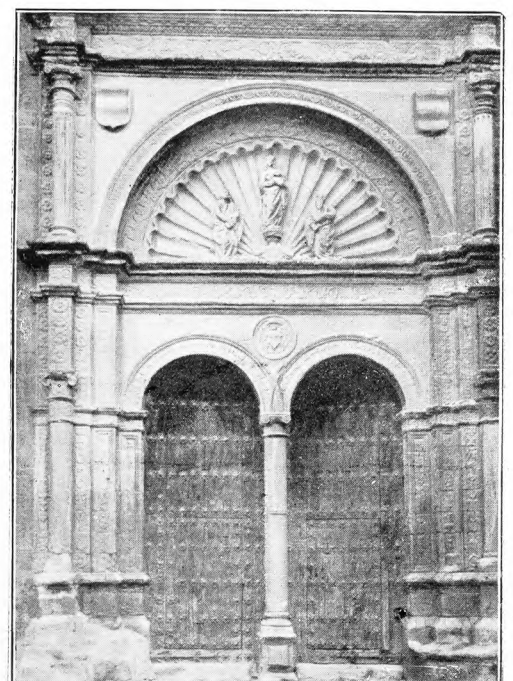

TORREPEROJIL. — IGLESIA PARROQUIAL

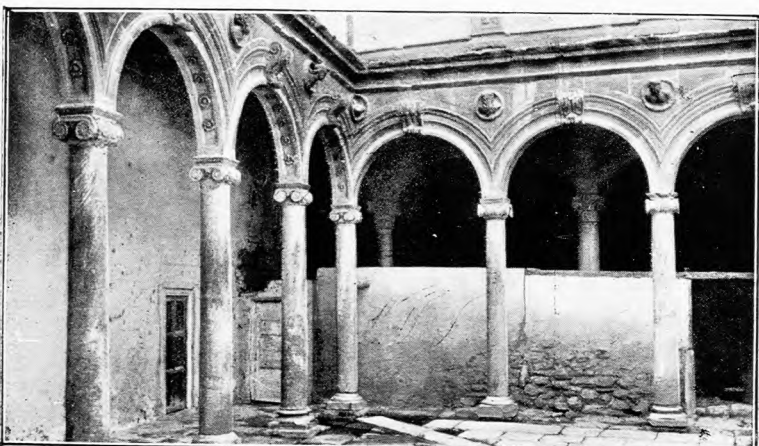

CANENA. — PATIO DEL CASTILLO



TORREDONJIMENO. — PLAZA DE LA CONSTITUCIÓN

canteras de yeso y de mármol, y fábricas de jabón y de gaseosas. Cría ganado vacuno, lanar, mular y caballar. Celebra feria el 2 de Septiembre.

Rus. — Villa de 3,950 habitantes, a 63 kilómetros de Jaén, con servicio de ferrocarril eléctrico de Úbeda a la estación de Baeza. Carretera de Úbeda a Linares. Produce aceite, vino y cereales. Celebra feria el 2 de Agosto. Tiene agregada la villa de Mármol.

Sabiote. — Villa de 4,967 habitantes, a 73 kilómetros de Jaén y a 8 de Úbeda, por carretera. Produce vino, garbanzos, trigo y principalmente aceite. Tiene fábricas de jabón.

Torreperojil. — Villa de 6,702 habitantes, a 73 kilómetros de Jaén y a 9 de Úbeda. Carreteras a Villacarrillo, Úbeda, Cazorla y Puente de Calancha. Hállase en la vertiente meridional de la Loma de Úbeda. Cosecha aceite, vino y cereales; tiene fábricas de jabón; cría ganados, y celebra ferias del 7 al 10 de Septiembre.

PARTIDO JUDICIAL DE VILLACARRILLO

Situado al N. de la provincia, limita: por Septentrión, con la provincia de Ciudad Real; por el E., con el partido de Orcera; por el S., con el de Cazorla, y, por el O., con los de Úbeda y La Carolina.

Desarróllase, por el N., la Sierra Morena; por el centro, la loma de Chiclana, y, por el S., la de Úbeda y la sierra de Cazorla.

Riegan su territorio: el Guadalquivir, con su afluente el Aguacebas Grande; el Guadalimar, con sus tributarios el Guadarmena y el de Beas, y el Guadalén, con el Dañador y el Montizón.

No pasa por este partido ninguna línea férrea; le cruza la carretera de Úbeda al Puente de Génave, pasando por la población de Villacarrillo, de donde se desprende un ramal, por la derecha, que se encamina a Mogón, y otro ramal, por la izquierda, que, al llegar al río Guadalimar, se bifurca en las direcciones de Arquillos y de Aldea Hermosa. De esta última rama, que pasa por Castellar de Santisteban, se desprenden otras dos; una, por la derecha, que conduce a Sarihueta, y otra, por la izquierda, que empalma, en Navas de San Juan, con la de Villacarrillo a Arquillos. Hay también un pequeño ramal que se desgaja, por la derecha de la mencionada carretera de Úbeda, al Puente de Génave, y conduce a Beas de Segura.

Comprende los ayuntamientos de Villacarrillo, Beas de Segura, Castellar de Santisteban, Chiclana, Iznatoraf, Montizón, Santisteban del Puerto, Sarihueta de Guadalimar y Villanueva del Arzobispo.

Villacarrillo. — Ciudad de 11,150 habitantes, a 97 kilómetros de Jaén y a 39, por carretera, de la estación de Jódar. Carreteras a La Carolina, Aldea Hermosa, Puente de Génave, Mogón y Jaén. Hállase situada en lugar elevado de la Loma de Úbeda, divisando extenso panorama. Es muy espaciosa y característica la plaza de la Constitución, donde se halla la Casa Consistorial. Entre sus vías públicas

descuella el paseo del Santo Cristo. La iglesia parroquial, debida a Andrés de Baldelvira y dedicada a Nuestra Señora de la Asunción, consta de tres elevadas naves sostenidas por muy esbeltas y ligeras columnas. A 7 kilómetros de la población se hallan los manantiales de aguas sulfurosas frías, llamados del Saladillo. Cosecha principalmente aceite y cereales. Celebra feria el 14 de Septiembre. Hay agregadas las cortijadas Arroturas, El Avellano, Calatrava, Fuente de las Monjas, Herrera, Mogón, Nava del Rico, El Teatino y El Velador.

Beas de Segura. — Villa de 8,085 habitantes, a 130 kilómetros de Jaén, por carretera, y a 60 de la estación de Jódar. Hállase situada en un hermoso valle de las vertientes del Guadalimar. La riega el río de su nombre. Cosecha cereales, vino y principalmente aceite; tiene fábricas de jabón y de harinas, y una de hilados de lana y algodón; cría ganados, y celebra ferias del 15 al 20 de Septiembre. Hay agregados varios cortijos, entre los cuales el más importante es Cañada Catena.

Castellar de Santisteban. — Villa de 4,515 habitantes, a 118 kilómetros de Jaén y a 45 de la estación de Vilches. Carreteras a Aldea Hermosa, Sarihueta, Villacarrillo y Navas de San Juan. Produce aceite y cereales; tiene fábricas de jabón; cría ganados, y celebra ferias del 5 al 7 de Septiembre. Dentro de este término, en la Cueva de la Lobera, se han descubierto numerosos objetos arqueológicos, iberos y romanos. Tiene agregado el barrio El Polvorín.

Chiclana. — Villa de 2,917 habitantes, a 126 kilómetros de Jaén y a 53 de la estación de Vilches. Produce cereales y aceite. Tiene minas de plata, cobre, plomo y arsénico. Hay fábricas de jabón. Tiene agregados los establecimientos balnearios de La Higuera y El Pipe, y las aldeas El Campillo, Campo-Redondo, Los Mochuelos y La Porrosa.

Iznatoraf. — Villa de 4,969 habitantes, a 106 kilómetros de Jaén y a 48 de la estación de Jódar, que es la más próxima. Produce principalmente aceite. Celebra ferias del 3 al 8 de Septiembre.

Montizón. — Villa de 1,337 habitantes, a 117 kilómetros de Jaén, por carretera, y a 55 de la estación de Vilches. Tiene agregadas a su ayuntamiento las aldeas Hermosa y Venta de los Santos. Produce aceite.

Santisteban del Puerto. — Villa de 6,089 habitantes, a 98 kilómetros de Jaén y a 37 de la estación de Vilches. Carretera de Castellar de Santisteban a Navas de San Juan. Produce aceite, cereales y frutas. Celebra ferias el 7 de Septiembre y por la primera Pascua.

Sarihueta de Guadalimar. — Villa de 2,820 habitantes, a 128 kilómetros de Jaén y a 55 de la estación de Vilches, por carretera. Produce principalmente aceite; tiene fábricas de jabón; celebra ferias del 25 al 28 de Agosto.

Villanueva del Arzobispo. — Villa de 10,772 habitantes, a 107 kilómetros de Jaén y a 49 de la estación de Jódar. Carretera de Villacarrillo a Puente de Génave. Su territorio es muy rico en aguas y produce, en abundancia, aceite y cereales. Tiene fábricas de harinas, jabón y aceite. Celebra ferias del 26 al 29 de Septiembre.

Provincia de Málaga

Corresponde a la Baja Andalucía y se halla situada entre los $36^{\circ} 18'$ y $37^{\circ} 17'$ de latitud N. y los $0^{\circ} 5'$ y $1^{\circ} 56'$ de longitud O. del meridiano de Madrid.

Confina: por el N., con las provincias de Sevilla y Córdoba; por el E., con la de Granada; por el S., con el Mediterráneo, y, por el O., con la provincia de Cádiz.

La extensión total de su territorio es de 7,285'15 kilómetros cuadrados y su población 523,412 habitantes, o sean 71'85 habitantes por kilómetro cuadrado.

Consta de los siguientes partidos judiciales: Álora, Antequera, Archidona, Campillos, Coín, Colmenar, Estepona, Gaucín, Málaga (tres juzgados), Marbella, Ronda, Torrox y Vélez-Málaga, cuyos partidos comprenden 102 ayuntamientos.

Tiene Audiencia Provincial que depende de la Territorial de Granada. Corresponde al Distrito Universitario de esta última ciudad, a la segunda Región o Cuerpo de Ejército que tiene por capital Sevilla y al Departamento Marítimo de Cádiz.

Su territorio se halla dividido entre las diócesis de Málaga, Córdoba y Sevilla.

Mide su litoral unos 155 kilómetros desde el cabo Sardina hasta la punta de Cerro Redondo, hallándose sucesivamente, de O. a E., los siguientes puntos, dignos de mención, en todo el recorrido de la costa: castillo y fondeadero de las Sabinillas; río y villa de Manilva; islote de las Palomas; torre de la Sal; punta de la Doncella; villa de Estepona y punta de los Mármoles; torre del Padrón; punta del Castor; torre de Velcoín; punta de Guadalmonsa y río de igual nombre; punta del Saladillo; torre de la Venta de Casasola o de los Baños; torres de las Bóvedas, del Duque y de Ancón; desembocadura del río Verde; ensenada y ciudad de Marbella, apareciendo en el fondo la sierra de Tolox o Sierra Blanca; torre y río del Real; punta de Cala Moral; punta de Calaburras (faro); villa y castillo de Fuengirola, Torre Blanca, con la sierra de Mijas, al fondo; torres de Benalmádena y Bermeja; puntas del Saltillo y de Torremolinos; río Guadalhorce y ensenada de Málaga, con el faro y la desembocadura del Guadalmedina; punta de los Cantales; arroyo de Benagalbón; ciudad y punta de Vélez-Málaga, con la desembocadura del río Vélez; río Ménoba, con un faro en la margen del E.; villa y punta de Torrox, con otro faro; villa de Nerja; torre del Pino; Cala de los Cañuelos; playa de Cantarriján y Cerro Gordo o Redondo.

Orografía. — Crúzanla diversas sierras, más pronunciadas en el S. y SO. que en el resto del territorio. Entre ellas se extienden grandes llanuras hacia el centro y hermosos valles en las riberas de los ríos.

En la parte septentrional aparecen la sierra de Yeguas en la parte alta del partido de Campillos y la de la Camorra hacia los confines del de Antequera; desarróllase por el centro y S. de este último partido la sierra de Abdalajis, que alcanza 1,379 metros de altitud en el llamado Cantorro Alto, y 1,285 en la cúspide del Torcal; y siguiendo los límites del E. de la provincia por el N. de los partidos de Colmenar, Vélez-Málaga y Torrox, se encadenan las sierras de Alhama, Tejeda y de la Almijara, cuyas cumbres se elevan, respectivamente, a 830, 2,135 y 1,831 metros sobre el nivel del mar.

Al E. del partido de Málaga el cerro de Santopitar alcanza 1,022 metros, y en la parte meridional de la provincia se desarrollan la sierra de Mijas (1,150 metros), de la que es importante derivación el cerro La Junquera; los montes de Percila; la sierra de Guaro; la de Tolox, que en la cumbre de Torrecilla llega a los 1,920 metros, y la sierra Prieta.

A Occidente del partido de Marbella surge el llamado Monte Mayor; al SO. de la provincia, la sierra Crestellina y la Bermeja (1,452 metros) se enlazan en el partido de Estepona, y la Serranía de Ronda, quebrada y abrupta, se desarrolla entre los ríos Genal y Guadiaro, a cuyo último río vienen a parar las vertientes orientales de la sierra de Libar.

Hidrografía.—En el extremo N. de la provincia el río Genil lame los confines del partido de Archidona, recibiendo las pequeñas corrientes que se forman en la sierra de la Camorra. En el NO., y en los bordes de los partidos de Campillos y de Ronda, circulan también numerosos riachuelos tributarios del Yeguas, del Blanco, del Corbones, del Guadalporcún y del Guadalete; y en el SO. el Guadiaro recorre los partidos de Ronda, Gaucín y Estepona, y después de recibir las aguas del Genal, vierte en el Mediterráneo, no lejos del Cabo Sardina, en la provincia de Cádiz.

Las demás corrientes fluviales que riegan el territorio que describimos, nacen en sus propios montes y mueren en el mar por su misma costa. Siguiéndola, pues, de Oriente a Occidente, hallamos, dignas de mención, las siguientes: el Cazadores, el Rilamar y el Seco, de corto recorrido; el de Vélez, que recibe el tributo del Zabar; el Guadalmedina, que baña la capital; el Guadalhorce, que recibe por su margen izquierda los arroyos Piedras y Chirina y el río Campanillas, y por la derecha los arroyos Nohede y María y los ríos Almargen, Guadalteba, Turón, Grande, Percitas y Fahala; y el Fuengirola, el Real, el Verde, el Guadaoza, el Guadalmina, el Guadalhonda, el Padrón y el Molinos, todos ellos de escaso caudal.

En el N. de la provincia se hallan algunas lagunas, entre las cuales debemos señalar por su importancia la llamada Herrera y principalmente la Salada.

Los canales de riego construidos son los siguientes: el Guadaira, el Genal y Guadairo, el Guadaira, el Cancelada, el Bobadilla, el de San Telmo, El Cortes, el Benahavis, el Guadiaro, el de Puente del Rey, el Boifan, el Linda Vista, el Chopo y el Río Verde, entre los cuales son los más importantes el Guadiaro, que tiene una dotación de 1,800 litros por segundo, y el Río Verde, que la tiene de 700.

También se registran varios pantanos artificiales, a saber: el de Benabolar, en el término municipal de Marbella, con 255,900 metros cúbicos de cabida; el Medianas, en el mismo término, con 600,000 metros cúbicos; el Tarage y el de la Leche, en el término de Benahavis, el primero con 600,000 metros cúbicos y el segundo con 400,000; y el Macharafachina y el Andrade, también en el término de Marbella, con 320,000 metros cúbicos y 7.178,405 de cabida respectivamente.

Aguas y productos minerales.—Las minas productivas

una extensión de 381 hectáreas, 77 áreas y 47 centiáreas. El valor total de su producto se calcula en 26.416,546 pesetas.



El faro de Málaga

Se explotan canteras de yeso, de piedra caliza, de jaspe, de mármol y de arcilla.

Existen aguas minero-medicinales, en Vilo o Rozas; sulfurado-cálcicas en Fuente Amarga; en Carratraca y Álora, sulfurosas, variedad selenio-arsenical; fuentes herrumbrosas en Almogía; los baños Hediondos en Alhaurín y otros manantiales de diversas composiciones en Alcaucín, Alozaina, Benamocarra, Cártama, Casares, Coín, Gaucín, Genalguacil, Guaro, Málaga, Manilva, Marbella, Mijas, Monda, Pugerra, Ronda, etc.

Clima y producciones agrícolas.—La temperatura del litoral de esta provincia es sumamente templada en invierno, especialmente en la capital, que puede considerarse como una buena estación invernal; es, en cambio, muy calurosa en verano, salvo en las horas del día en que sopla la brisa marítima.

En la zona montañosa y en las altas planicies que se desarrollan en la parte septentrional, especialmente en las inmediaciones de Archidona, el frío deja sentirse con bastante intensidad durante los rigores invernales, y algo semejante sucede en los alrededores de Cañete, en la región occidental; pero la parte central es algo más templada y todavía mucho más la meridional.

Los productos agrícolas son naturalmente diversos según las zonas climatológicas. En todo el litoral se cultivan la caña de azúcar, el naranjo y el limón; la palmera surge casi espontáneamente y se la ve hasta en parajes relativamente elevados; cosechase las más variadas especies de frutas y las más exquisitas calidades de vinos, siendo famosos en todo el mundo, así como las pasas, que proporcionan, especialmente a ciertas comarcas, una riqueza considerable. Más hacia el N. abundan los cereales y el olivo, que también reportan magníficos rendimientos.

De las estadísticas publicadas en 1918 resultan en esta provincia: 30,290 hectáreas destinadas al cultivo de la viña, que han producido 452,144 quintales métricos de uva, de los cuales fueron vinificados 150,633, extrayéndose de ellos 69,229 hectólitros de mosto; 44,660 hectáreas plantadas de

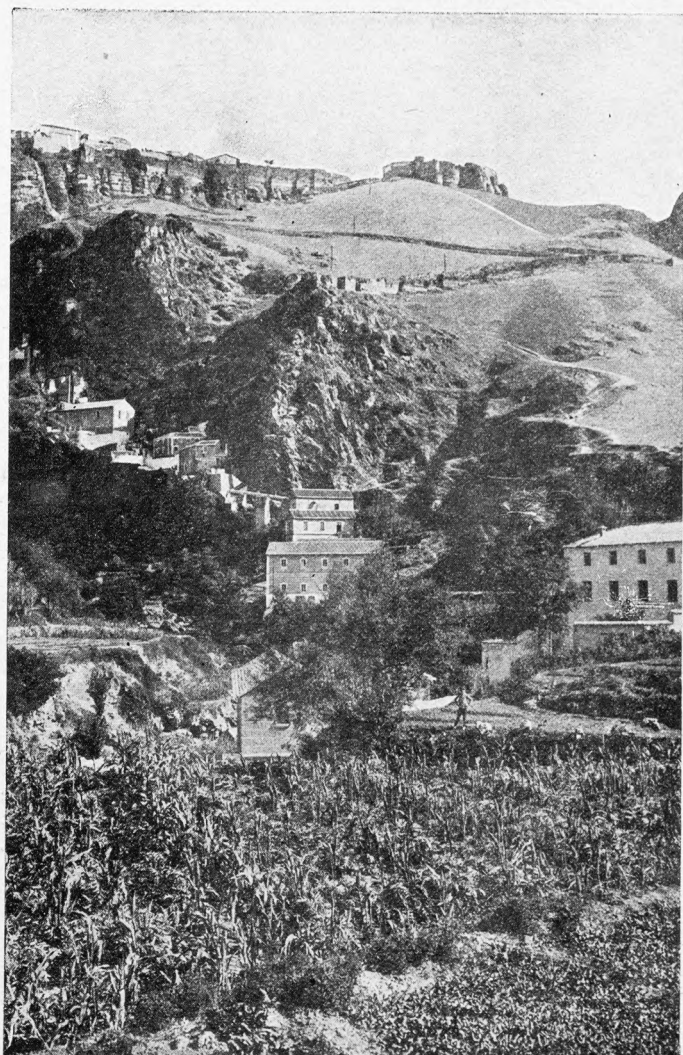

Molinos y fortificaciones musulmanas en la Serranía de Ronda

existentes en 1918 eran: 1 de aguas subterráneas, 2 de cinc, 2 de esteatita, y 19 minas y 10 demasías de hierro, ocupando

olivo, con una producción total de 390,575 quintales métricos de aceituna, de los que 381,342 fueron destinados a la fabricación de aceite, del que se obtuvieron 66,041 quin-

por la carencia de pastos durante el verano. El cabrío se destina generalmente a la producción de carne y pertenece a la raza serrana, y el de cerda pertenece a la raza del país.

Industria y comercio. — Mucha importancia viene adquiriendo la industria malagueña de algunos años a esta parte, y aunque los ramos en que nuestra pujanza es en aquellos que se derivan de la agricultura, fabricación de harinas, de aceite, de licores y aguardientes, refinería de azúcar y destilación de alcoholes, no deja de ser muy halagüeño el desarrollo que se observa en las producciones manufactureras. Regístranse fábricas de hilados y tejidos, de curtidos químicos, de almidón y de esencias; las explotaciones mineras, en las que se benefician principalmente el hierro y el plomo, dan también algún rendimiento, y la que lo produce considerable es la industria pesquera y de salazón, calculándose que se obtienen, en un año, cerca de seis

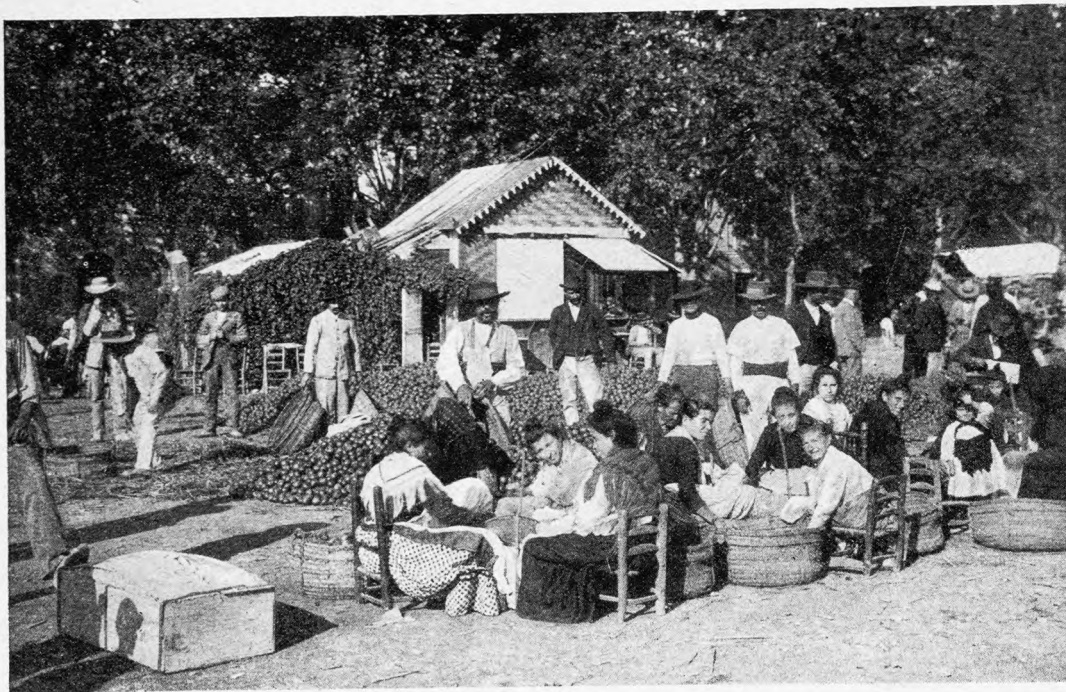

Málaga. — Envasando limones

tales métricos; 80,500 hectáreas de trigo, con una producción de 709,536 quintales métricos de grano y 984,293 de paja; 26,500 hectáreas de cebada, con 333,936 quintales métricos de grano y 448,385 de paja; 200 hectáreas de avena, con 2,560 quintales métricos de grano y 3,800 de paja; 1,720 hectáreas de maíz, con 34,684 quintales métricos de grano; 182 hectáreas de alpiste, con 1,469 quintales métricos de grano; 2,650 hectáreas de garbanzos, con 22,143 quintales métricos de legumbre; 11,322 hectáreas de habas, con 100,067 quintales métricos de legumbre; 285 hectáreas de guisantes, con 3,526 quintales métricos de legumbre; 218 hectáreas de judías, con 2,707 quintales métricos de legumbre; 44 hectáreas de alverjones, con 437 quintales métricos de fruto; 103 hectáreas de algarroba, con 918 quintales métricos de fruto; 80 hectáreas de lentejas, con 710 quintales métricos de fruto, y 292 hectáreas de yeros, con 2,620 quintales métricos de fruto.

La cantidad de uva destinada a la producción de pasa, se ha calculado juntamente con la de las provincias de Tarragona, Valencia, Alicante y Granada, y resulta ser de 448,675 quintales métricos, de los cuales la mayor parte corresponden a la provincia que describimos.

El desarrollo de la riqueza pecuaria en esta provincia ha experimentado un notable aumento en los últimos años. La estadística de ganado de 1918 dió las siguientes cifras: 18,795 cabezas de caballar; 33,689 de mular; 22,121 de asnal; 56,924 de vacuno; 122,560 de lanar; 222,729 de cabrío, y 125,791 de cerda.

Tiene fama, por sus especiales aptitudes para la silla, el ganado caballar que se cría en este territorio, siendo muy solicitada la jaca procedente de la Serranía de Ronda.

Dedicase el ganado vacuno generalmente a las faenas agrícolas, y entre la parte destinada a la producción de leche, se registran bastantes ejemplares de las razas suíza y holandesa.

Predominan la raza merina andaluza entre el ganado lanar, que en la zona litoral se halla bastante degenerado

millones de kilogramos de pescado, de los cuales más de la mitad se conserva o sala, con lo que se aumenta su valor.

El comercio se verifica principalmente por el puerto

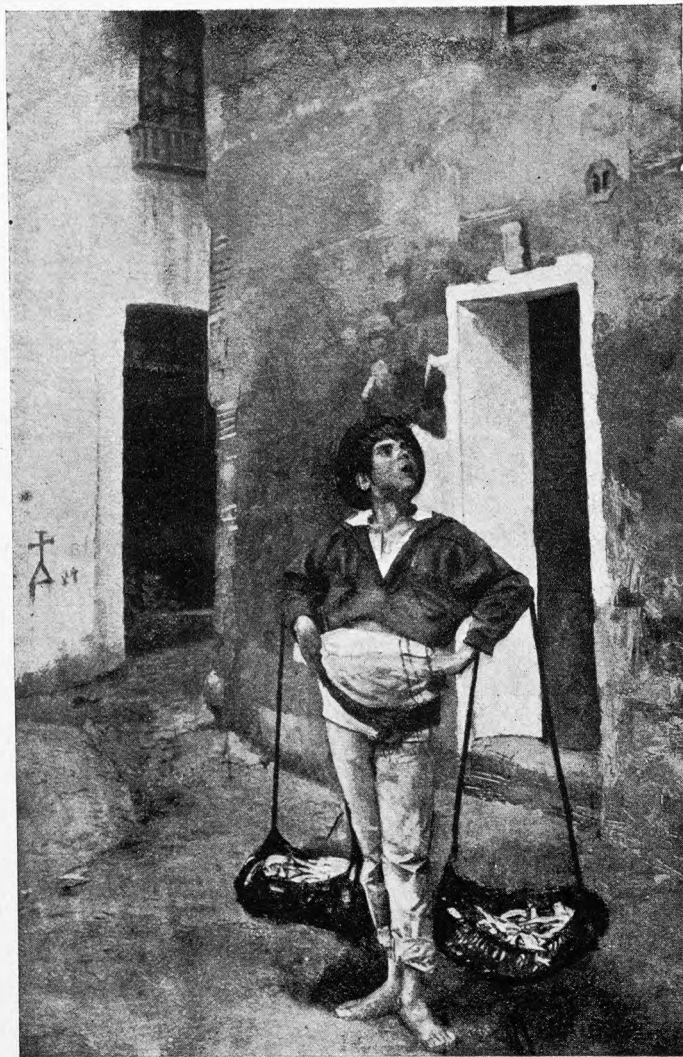

Un vendedor de boquerones en Málaga

de la capital. Exporta, en primer término, sus riquísimos vinos, exquisitas frutas e incomparables pasas, e importa todos aquellos objetos o materias que no se producen en el