

arrancan de la cabeza del partido en las direcciones de Frailes, Granada y Córdoba.

Comprende los ayuntamientos de Alcalá la Real, Alcaudete, Castillo de Lucobín y Frailes.

Alcalá la Real.—Ciudad de 17,046 habitantes, a 77 kilómetros de Jaén y a 31 de la estación de Alcaudete, que es la más próxima. Carreteras a Frailes, Granada, Córdoba y Alcaudete. Hállase situada en una cañada que forman los cerros de la Mota y de las Cruces, desde los cuales se dominan extensísimos horizontes. La Casa Capitular, que no se distingue por el buen gusto de su arquitectura, tiene en una de sus torres el reloj de la ciudad, cuya maquinaria, construida por Fernando de Tapia, fué de las primeras que se produjeron en España; en el interior del edificio hay algunos cuadros de poco mérito, exceptuando uno que se atribuye a Cano. Tienen algún interés las parroquias de Santo Domingo de Silos y de Santa María; en la primera hay un buen retablo gótico. Consérvanse las ruínas del antiguo castillo

de la Mota y las de la iglesia abacial, que fué incendiada por los franceses. Es notable una fuente pública, llamada de los Alamos por hallarse situada en el paseo del mismo nombre; tiene grandes relieves escultóricos que delatan el estilo del siglo XVI. A 7 kilómetros de distancia de la población se hallan los manantiales de aguas

sulfuro-calcáreas de Fuente Álamo y, a 8, las de La Ribera, de igual calidad. Tiene fábricas de aguardientes, de aceite de orujo, de cal y yeso, de gaseosas y de harinas; una de géneros de punto, y otra de tejidos de algodón. La comarca produce cereales, vinos, aceite y frutas. Celebra feria el 21 de Septiembre.

Hay agregados a su ayuntamiento las aldeas Cantera Blanca, Charilla, Fuente Álamo, Mures, La Pedriza, La Rábida, La Ribera Alta, Ribera Baja y Santa Ana; los caseríos Acequia o Ermita Nueva, Barranco de Mures, Camello de Cantera Blanca, Camello de Ermita Nueva, Cañada del Membrillo, Las Carrillas, Caserío del Horno, Cerradura de Malabrigo, Corral de Mures, La Charloca, Fuente del Rey, Gallumbares, Haza del Arcón, Hoyo del Peñón, La Joya, Lastra, Las Nogueruelas, Peñas de Majalcorón, Pilas de la Fuente del Soto, Las Pilillas, El Robledo, Valenzuela, Venta de los Agramaderos y El Veredón, y la cortijada La Ciudad.

Alcaudete.—Ciudad de 10,739 habitantes, situada en terreno desigual, envolviendo un montículo coronado por antigua fortaleza. Dista 43 kilómetros de Jaén y tiene estación de ferrocarril a 4 kilómetros. Carreteras a Córdoba, a Jaén, a Granada por Alcalá la Real y a la estación

del ferrocarril. Es muy notable la sillería del coro de la parroquia de Santa María; también lo son las joyas que guarda esta iglesia, entre las cuales descuella una magnífica custodia de plata de estilo Renacimiento. Produce aceite y cereales; cría ganados, y celebra feria el 15 de Septiembre. Tiene fábricas de harinas, de jabón y de ladrillos, y una de conservas vegetales. Hay agregados las aldeas La Bobadilla, Los Noguerones y La Rábida, y varios cortijos, entre los cuales, el más importante, es el de Sierra Ahillo.

Castillo de Lucobín.—Villa de 7,119 habitantes, a 64 kilómetros de Jaén y a 25 de la estación de Alcaudete, que es la más cercana. Carretera que empalma, a 2 kilómetros, con la de Alcaudete a Alcalá la Real. Hállase situada en el declive de una colina, en la vertiente N. de la sierra de la Acamuña. Brotan en su término, cerca de Sierra Ahillo, las aguas medicinales de Encina-Hermosa. Produce aceite, y tiene fábricas de jabón, gaseosas y aguardiente. Celebra ferias del 8 al 10 de Septiembre. Hay agregadas las aldeas

La Bobadilla, Los Noguerones y La Rábida; las cortijadas Escarchalejo y Salinas, Loma del Colmenar, Sabariego y Sierra Ahillo, y las casas de hortelanos Ribera del Vado Hondo.

Frailes.—Villa de 2,818 habitantes, a 88 kilómetros de Jaén, a 21 de la estación de Pinos-Puente y a 42 de la de Alcaudete, por carretera. Pro-

duce aceite, cereales y garbanzos. Tiene un establecimiento de aguas sulfurosas frías, llamado Los Ardales. Celebra ferias y mercados del 29 de Septiembre al 1.º de Agosto. Hay agregadas las casas de labor Cañada de Alcalá, Las Nogueruelas y Los Rosales.

PARTIDO JUDICIAL DE ANDÚJAR

Hállase situado al NO. de la provincia, y tiene por límites: al N., la de Ciudad Real; al E., los partidos de La Carolina y Baeza; al S., los de Jaén y Martos, y, al O., la provincia de Córdoba.

La Sierra Madrona, que forma parte de la importante cordillera de Sierra Morena, se extiende por el N. de este territorio, descendiendo hacia el centro del partido, que es la zona más baja y menos montañosa de la provincia. Al S. se eleva el cerro de Arjona, a 458 metros.

El río Guadalquivir le atraviesa de E. a O., recibiendo, dentro de este partido, los ríos Rumblar, Escobar, Jándula y de las Yeguas, por la margen derecha, y Guadalbollón, Salado de Arjona y Porcuna, por su margen izquierda. Otra porción de pequeñas corrientes afluyen directamente al Guadalquivir, mientras las hay todavía en mayor número

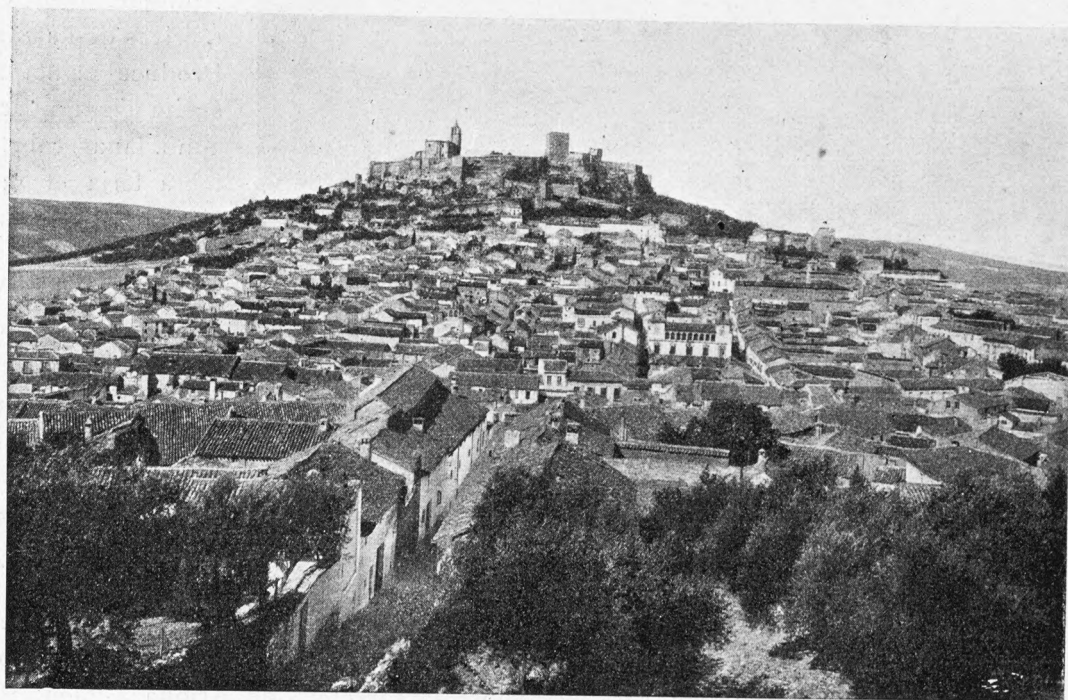

Alcalá la Real.—Vista general de la población

que van a parar a los nombrados tributarios del mismo. Entre estas últimas solo son dignas de mención, por la relativa importancia de su caudal, el Sardinilla, que desemboca en el Jándula, y el Valmayor y de la Cabrera, que vierten en el de las Yeguas.

Le atraviesa, de O. a E., el ferrocarril de Córdoba a Madrid, que se cruza, en la estación de Espeluy, con la línea que va de Puente Genil a Jaén y Linares, recorriendo una pequeña parte de este territorio por el SE. Las carre-



Andújar. — Calle de San Francisco

teras, partiendo de la ciudad de Andújar, van en las direcciones de Nuestra Señora de la Cabeza; de Madrid o Linares; de Martos, en la que hay un ramal que va a Higuera de Arjona, otro que arranca de las inmediaciones de Arjona y conduce a Marmolejo y otro que nace en el mismo Arjona y muere en Porcuna; de Montoro, y de Venta de Cardena, en la provincia de Córdoba. Existe también una carretera que procede de Porcuna, pasa por Lopera, dentro de nuestro partido, y cae sobre la carretera que va de Andújar a Montoro, y otra que arranca de Espeluy y se dirige a Mengíbar, donde enlaza con la que va de Jaén a Madrid.

Le forman los siguientes municipios: Andújar, Arjona, Arjonilla, Cazalilla, Escañuela, Espeluy, Higuera de Arjona, Lopera, Marmolejo, Mengíbar y Villanueva de la Reina.

Andújar.—Ciudad de 16,499 habitantes, a 61 kilómetros de Jaén, por carretera, y a 55 por ferrocarril. Tiene estación en la línea de Córdoba a Madrid y carreteras en las direcciones indicadas al describir el partido judicial. Hállase situada a la margen derecha del Guadalquivir, sobre cuyo río hay un magnífico puente de piedra. Entre los monumentos interesantes que posee citaremos la Casa Consistorial, la plaza de Abastos, el Hospital de San Juan de Dios, la casa de Don Gómez, que tiene una bella fachada; el antiguo castillo de los Marqueses del Cerro de la Cabeza; la torre del Reloj; la fuente de la Victoria, y las parroquias de Santa María, de estilo gótico adulterado por obras posteriores; de San Miguel, con una bellísima portada plateada y una torre algo pesada, y la de San Bartolomé, con una sillería de coro, discreta dentro de su estilo barroco. Hay fábricas de alpargatas, de aserrar maderas, de aceite de orujo, de alfarería, muy numerosas de curtidos, de flores

artificiales, de gaseosas, de glicerinas, de harinas, de jabón, de sulfuro y de tejidos. A 6 kilómetros tiene los baños de Fuente la Encina y a 10 los muy renombrados de Marmolejo. Los productos agrícolas son: aceite, vinos, cereales, miel y cera. Celebra feria el 8 de Septiembre.

Tiene Cámara oficial del Comercio y de la Industria, y a su ayuntamiento está agregado el santuario y casas de peregrinos de Nuestra Señora de la Cabeza, que dista de Andújar 32 kilómetros, por carretera.

Arjona.—Ciudad de 7,379 habitantes, a 48 kilómetros de Jaén y a 13 de la estación de Andújar, que es la más próxima. Se halla sobre un elevado cerro, esparramándose por una rápida vertiente hasta el llano. Desde su altura se domina el territorio de gran parte de la provincia. Carreteras a Marmolejo, Andújar, Jaén y Porcuna. Tiene fábricas de harinas y de curtidos. Produce principalmente cereales, aceite y legumbres; cría ganado vacuno, lanar, cabrío y de cerda, y celebra feria el 14 de Septiembre. Hay agregadas las casas de labor de Saltillo.

Arjonilla.—Villa de 4,370 habitantes, a 54 kilómetros de Jaén, con estación de ferrocarril a 6 kilómetros. Hállase sobre la carretera de Arjona a Marmolejo. Cosecha

principalmente aceite. Celebra fiesta el 16 de Agosto.

Cazalilla.—Villa de 1,114 habitantes, a 30 kilómetros de Jaén y a 4 de la estación de Villanueva de la Reina. Produce aceite y yeso.

Escañuela.—Villa de 1,319 habitantes, a 38 kilómetros de Jaén y a 21 de la estación de Torredonjimeno. Hállase sobre la carretera de Arjona a Jaén. Produce principalmente aceite y cereales.

Espeluy.—Villa de 446 habitantes, a 35 kilómetros de Jaén, por carretera, con estación de ferrocarril a 3 kilómetros. Produce aceite y cereales. La barriada de La Estación pertenece a su ayuntamiento.

Higuera de Arjona.—Villa de 1,805 habitantes, a 48 kilómetros de Jaén, a 9 de la estación de Andújar, por carretera, y a 6 de la estación de Villanueva de la Reina. Produce aceite, cereales y legumbres, y cría ganados. Hay fábricas de yeso.

Lopera.—Villa de 5,039 habitantes, a 54 kilómetros de Jaén y a 12 de la estación de Villa del Río. Hállase sobre la carretera de Jaén a Montoro. Cosecha principalmente aceite, pero también produce cereales, legumbres, vinos y riquísimos melones. Tiene minas de níquel sin explotar. Celebra feria el último domingo de Agosto. Hay agregado el caserío de Siles.

Marmolejo.—Villa de 5,281 habitantes, a 69 kilómetros de Jaén, con estación de ferrocarril en la línea de Córdoba a Madrid. Carreteras hacia Pozoblanco, Andújar y Jaén. Rodean su término el Guadalquivir y el Salado de Arjona. Cosecha aceite en abundancia. Esta villa ha alcanzado gran celebridad por sus manantiales de aguas bicarbonatado-sódicas, ligeramente ferruginosas y litínicas, recomendadas por sus virtudes curativas. Tiene dos temporadas oficiales,

una en primavera y otra en otoño, durante las cuales acuden multitud de bañistas, para cuyo acomodo se han establecido buenos hoteles y casas de huéspedes. Hay agregado a su municipio el caserío Centenera.

Mengíbar.—Villa de 4,025 habitantes, a 24 kilómetros de Jaén, con estación de ferrocarril. Carreteras hacia Espeluy, La Carolina y Jaén. Produce mucho aceite y, además, cereales y frutas. Celebra feria el 22 de Julio. Tiene comprendidos en su término municipal el cortijo Maquí y las ventas y casas de portazgo de Puente Colgado.

Villanueva de la Reina.—Villa de 3,675 habitantes, a 35 kilómetros de Jaén, con estación de ferrocarril. La riega el Guadalquivir; produce principalmente aceite y cereales.

PARTIDO JUDICIAL DE BAEZA

Hállase situado en el centro de la provincia, confinando: al N., con los partidos de La Carolina, Linares y Úbeda; al E., con el último nombrado; al S., con los de Mancha Real y Jaén, y, al O., con el de Andújar.

Una serie de cerros que se derivan de la inmediata loma de Úbeda penetran en este territorio de E. a O. Le riegan el río Guadalquivir, que en la mayor parte de su recorrido señala los límites con los partidos de Andújar y Mancha Real, y sus afluentes el Guadalimar, que también en un gran trecho marca los límites con el partido de Linares; el Guadiel, el Riofrío y el Guadalbullón, que solamente le bordean por sus confines.

La línea férrea de Córdoba a Madrid entra en este partido por O. y sale por el N.; la de Bobadilla a Madrid solo le cruza en una pequeña extensión por el extremo NO., entre las estaciones de Espeluy y Bailén; y la línea de Almería a Madrid entra por SE. y sale por el N. El ferrocarril eléctrico de Úbeda a la estación de Baeza (que se halla en territorio del partido de Linares), pasa sobre dos pequeñas porciones de esta jurisdicción, situadas una al extremo N. y otra al extremo NE.; con cuya línea enlaza el ramal, también de tracción eléctrica, que procede de la ciudad de Baeza. Dicha línea circula sobre la carretera que va de Úbeda a Linares. Por el NO. pasa la carretera de Mengíbar a Bailén; por el SE. la de Úbeda a la estación de Garciez y las demás carreteras, partiendo de la cabeza del partido, van en las direcciones de Linares, Úbeda, Puente de Mazuecos y Jaén.

Comprende los municipios de Baeza, Bejibar, Ibros, Jabalquintos, Lupión, Torreblascopedro y Villargordo.

Baeza.—Ciudad de 15,843 habitantes, situada en la cúspide de un cerro de las derivaciones occidentales de la Loma de Úbeda. Dista 57 kilómetros de Jaén y tiene dos estaciones de ferrocarril, situadas una a 6 kilómetros, en la margen derecha del Guadalquivir, sobre la línea de Almería a Madrid, y otra a 14 kilómetros, en territorio del partido de Linares, donde se cruza dicha línea con la que procede de Sevilla. De esta ciudad parte también el ferro-

carril-tranvía de tracción eléctrica que empalma con el de igual clase, cuyo trayecto es de Úbeda a la segunda de las citadas estaciones de Baeza. Al describir el partido judicial hemos consignado las carreteras que arrancan de esta población. Tiene Seminario Conciliar, Instituto Provincial y Escuela de Artes y Oficios.

Se manifiesta el antiguo esplendor de Baeza en los numerosos monumentos artísticos que todavía conserva. Su diócesis fué trasladada a Jaén, pero subsiste la hermosa catedral, reconstruida en el siglo XVI, con sus tres naves y sus magníficos altares. El Seminario tiene una preciosísima fachada de estilo gótico florido, un delicioso patio plateresco de gusto exquisito y una escalera muy notable. De su famosa Universidad resta el vasto e interesante edificio donde estuvo establecida. De las antiguas murallas y fortalezas, solo quedan muy mezquinos vestigios y el característico arco de la Virgen del Pópulo. Merece mención especial el edificio de la antigua cárcel, construido a mediados del siglo XVI con el buen gusto que caracteriza el arte español de aquella época. También son notables la Casa Consistorial y el Pósito. Son muy interesantes las ruinas del convento de San Francisco, en las que pueden admirarse dos hermosas portadas platerescas; y la iglesia de San Andrés, del Salvador, de San Juan y de San Pedro, en todas las cuales hay algo digno de particular atención. En las afueras de la población se encuentra el devoto santuario de la Yedra. Hay fábricas de chocolates, de aguardientes, de curtidos, de gaseosas y de jabón. Coséchanse en su término aceite, vinos, cereales y frutas. Hay buenos pastos, y tiene establecido un depósito de caballos sementales del Estado. Celebra feria el 18 de Mayo. En la época romana se designó



Baeza. — Arco de la Virgen del Pópulo

a esta ciudad con los nombres de *Beatia*, *Biatia* o *Viatia*. Fué sede episcopal en el periodo visigodo; y en los tiempos musulmanes adquirió un importantísimo desarrollo. Los cristianos la tomaron en 1157, cayendo nuevamente en poder de los moros al cabo de poco tiempo. Recuperáronla los castellanos después de la victoria de las Navas, pero todavía fué abandonada por ellos, hasta que la reconquistó definitivamente el Santo rey Don Fernando. Durante todo el siglo XVI conservó su antiguo esplendor, decreciendo notablemente desde los comienzos del XVII.

Begijar.—Villa de 3,432 habitantes, a 55 kilómetros de la capital de la provincia y a 4 de la estación de ferrocarril Baeza-Begijar. Produce principalmente aceite y cereales; tiene fábricas de harinas, y celebra ferias del 24 al 26 de Septiembre.

Ibros.—Villa de 3,417 habitantes, a 62 kilómetros de Jaén y a 10 de la estación de Baeza. Hállase sobre la carretera que va de la cabeza del partido a Linares. Produce aceite y vinos; tiene fábricas de jabón, y celebra ferias y fiestas del 3 al 5 de Mayo.

Jabalquinto.—Villa de 2,725 habitantes, a 31 kilóme-

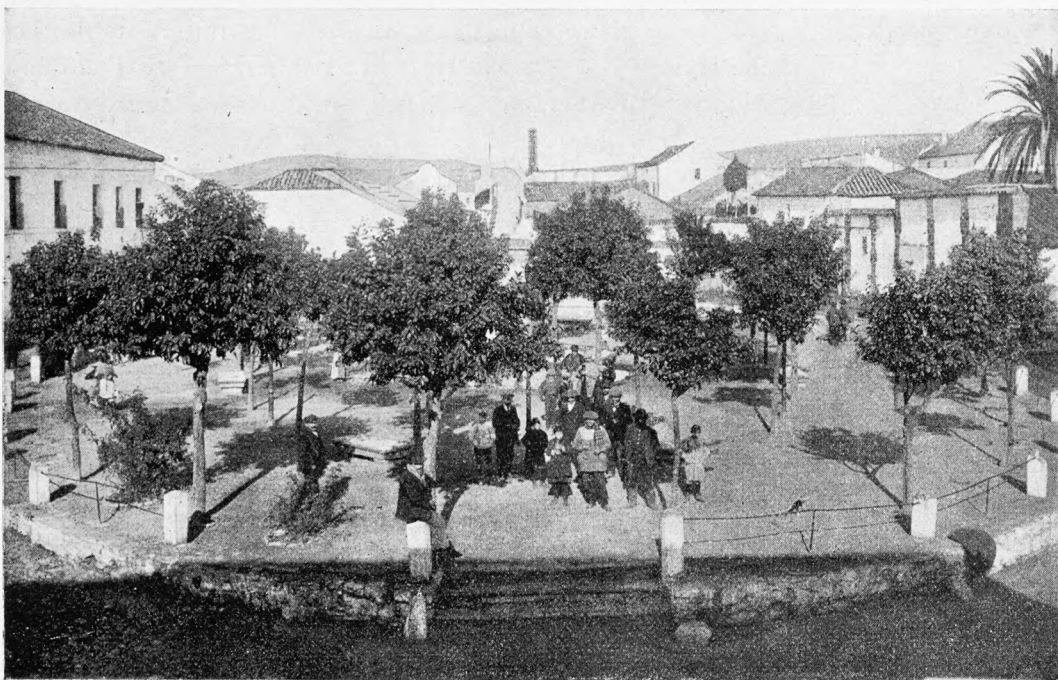

Bailén. — Plaza del General Castaños

tros de Jaén, con estación de ferrocarril a 3 kilómetros. Produce principalmente aceite y cereales.

Lupión.—Villa de 929 habitantes, a 57 kilómetros de Jaén y a 5 de la estación de Baeza-Begijar. Produce aceite y cereales.

Torreblascopedro.—Villa de 1,789 habitantes, a 30 kilómetros de Jaén, con estación de ferrocarril a 1 kilómetro. Cosecha aceite y cereales. Celebra su fiesta el 25 de Abril.

Villargordo.—Villa de 2,732 habitantes, a 23 kilómetros de Jaén, con estación de ferrocarril a 6 kilómetros. Cosecha principalmente aceite y cereales; cría ganados, y celebra feria y fiesta mayor por Santiago.

PARTIDO JUDICIAL DE LA CAROLINA

Situado al N. de la provincia, confina: por el mismo, con la de Ciudad Real; por el NE. y E., con el partido de Villacarrillo; por el S., con los de Úbeda, Linares y Baeza, y, por el O., con el de Andújar.

La Sierra Morena, que ocupa la parte septentrional del territorio, esparrama sus estribaciones por casi todo el partido. Entran por el SE. las derivaciones orientales de la Loma de Chiclana.

Riéganle los ríos Guadalimar, Guadalén, Guarrizas, Guadiel y Rumblar, y los afluentes de este último: Pinto, Grande y de la Campana. El Guadalquivir, al que van a parar todos los expresados ríos, le baña también en una reducidísima extensión del extremo límite SO.

La línea férrea Sevilla-Madrid le atraviesa por el cen-

tro de S. a N., pasando por Vilches y Santa Elena, y la de Bobadilla a Madrid le roza por el SO., donde se halla la estación de Bailén. Hay también un ferrocarril que va de la cabeza del partido a Linares. Las carreteras, haciéndolas partir de la ciudad de La Carolina, van en las siguientes direcciones: de Madrid por el Puerto de Despeñaperros, con un ramal que arranca de las Navas de Tolosa y conduce a los baños de La Aliseda, y otros dos ramales que nacen, uno a derecha y otro a izquierda, en Santa Elena, y van el primero a la estación de ferrocarril de esta villa y el segundo a los nombrados baños; de Úbeda, por Arquillos, donde se desprende un ramal que va a Villacarrillo por Navas de San Juan, en cuyo punto, a su vez, se desgaja otro ramal que conduce a Castellar de Santisteban; y de Andújar, por Bailén, de donde arrancan una carretera hacia Linares y otra hacia Mengibar.

Los municipios que le componen son: La Carolina, Aldeaquemada, Arquillos, Bailén, Baños de la Encina, Carboneros, Guarromán, Navas de San Juan, Santa Elena y Vilches.

Carolina (La).—Ciudad de 11,943 habitantes, a 64 kilómetros de Jaén, con estación de ferrocarril, de la que arranca la línea de Linares, y a 13 kilómetros, por carretera, de la estación de Vilches, en la línea de Sevilla a Madrid. Hemos señalado sus carrete-

teras al describir el partido judicial. Tiene buena urbanización y un monumento conmemorativo de la batalla de las Navas. Su iglesia parroquial perteneció al convento de Carmelitas, fundado por San Juan de la Cruz. Consérvase la fachada greco-romana del que fué palacio del Intendente, en la época de Carlos III, cuando La Carolina era capital de las llamadas «Nuevas poblaciones de Sierra Morena». Produce aceite, cereales y abundantes pastos. Explota numerosas minas de plomo. Tiene fábricas de harinas y de gaseosas y una fundición de hierro. Cría ganados y celebra ferias del 12 al 16 de Mayo. A 6 kilómetros por carretera se hallan los baños de La Aliseda, muy concurridos en verano. Hay, además, un manantial de aguas medicinales llamado «La Salud».

A su municipio están agregadas las aldeas Fernandina y Navas de Tolosa, en cuyos alrededores tuvo lugar la famosa derrota de los moros por los ejércitos reunidos de las antiguas naciones de España, en 16 de Julio de 1212. Comprende, además, el barrio La Parra y las casas de mineros El Amparo, El Castillo, El Guindo, La Inmediata, La Isabel, Makrina, San Fernando y El Sinapismo.

Aldeaquemada.—Villa de 928 habitantes, a 98 kilómetros de Jaén y a 10 de la estación de Venta de Cárdenas. Produce cereales y frutas. Cría ganados y abunda la caza.

Arquillos.—Villa de 2,046 habitantes, a 91 kilómetros de Jaén y a 12 de la estación de Vilches, que es la más cercana. Hállase sobre la carretera de La Carolina a Úbeda y tiene un ramal que conduce a Navas de San Juan. Produce principalmente aceite. Celebra feria el 17 de Enero. Tiene agregada la aldea de Porrosillo.

Bailén.—Ciudad de 8,334 habitantes, a 37 kilómetros de Jaén, con estación de ferrocarril a 4 kilómetros. Carreteras hacia La Carolina, Linares, Jaén y Andújar. La más bella plaza de la ciudad lleva el nombre del general Castaños, que infligió una memorable derrota a los ejércitos franceses, en los campos de este término, en Julio de 1808. Produce principalmente aceite. Tiene fábricas de curtidos y gaseosas. Celebra feria y mercado el día 5 de Agosto. Hay agregados los caseríos Casillas de Mengíbar Arenales, Casillas de Mengíbar Leralleja, Dehesa las Yeguas y Martín Grande, y Mina El Correo.

Baños de la Encina. — Villa de 5,008 habitantes, a 47 kilómetros de Jaén y a 8 de la estación de Guarromán. La riega el río Rumbiar. Dominando la villa y la vega se levanta un antiguo castillo moro. En las afueras se halla el santuario de la Virgen de la Encina. Produce aceite, miel y frutas. Celebra ferias del 8 al 10 de Mayo. Tiene agregadas las casas de mineros Araceli, Las Cañas, El Centenillo, Coto de Atila, La Culebrina, El Guindo, María del Pilar y San José, La Reforma, Santa Paula y El Soldado.

Carboneros. — Villa de 1,098 habitantes, a 59 kilómetros de Jaén, con estación de ferrocarril a 2 kilómetros. Carretera de La Carolina a Jaén. Tiene minas de plomo. Cosecha aceite y cereales. Hay agregadas las aldeas Acebuchar, Los Cuellos y La Mesa.

Guarromán. — Villa de 4,190 habitantes, a 50 kilómetros de Jaén, con estación de ferrocarril. Carretera de La Carolina a Jaén. La riega el Guadiel; produce aceite y cereales; hay minas de plomo, y celebra feria el 30 de Abril. Tiene agregados las aldeas El Altico, Martín Malo, Los Ríos y Rumbiar, y las casas de mineros de José y Teresa, Collado del Lobo y Coto de la Luz.

Navas de San Juan.—Villa de 5,241 habitantes, a 84 kilómetros de Jaén y a 24 de la estación de Vilches. Carreteras a La Carolina, a Castellar de Santisteban y a Villacarrillo. Cosecha principalmente aceite; cría ganados, y celebra ferias del 1 al 3 de Mayo y del 22 al 26 de Junio. Tiene agregados los caseríos Los Charcones y Salido Alto.

Santa Elena. — Villa de 2,844 habitantes, a 77 kilómetros de Jaén, con estación de ferrocarril a 7 kilómetros, por carretera. Hállase sobre la de Jaén a Madrid y tiene un ramal que conduce a los Baños de La Aliseda, que distan 4 kilómetros; estos dos manantiales son de agua nitrogenada y radioactiva y bicarbonatada alcalina. En este término y en los límites de la provincia se encuentra el famoso desfiladero de Despeñaperros. Cosecha principalmente aceite. Tiene agregadas las aldeas Las Correderas (con estación), Miranda del Rey, Venta Mejora y Venta Nueva, y las casas de mineros de San Gabriel.

Vilches.—Villa de 5,339 habitantes, a 66 kilómetros de Jaén, con estación de ferrocarril. Hállase cerca de la carretera de La Carolina a Úbeda, al pié de un cerro coronado por la iglesia de la Virgen del Castillo. Guárdase en esta villa una de las banderas del ejército cristiano en la batalla de

Las Navas. Produce principalmente aceite y cereales; cría ganado, tiene minas de plomo y hornos de yeso, y celebra ferias del 15 al 19 de Agosto. Hay agregado el barrio de La Estación.

PARTIDO JUDICIAL DE CAZORLA

Está situado al SE. de la provincia, y confina: al N., con los partidos de Villacarrillo y Orcera; al E. y al S., con la provincia de Granada, y, al O., con los partidos de Huelma y Úbeda.

Su territorio se compone de monte y campiña; el primero comprende las importantes sierras de Cazorla y Pozo-Alcón, cuyo pico más elevado alcanza 2,028 metros; y las derivaciones meridionales de la Sierra de Segura.

El Guadalquivir, que nace en las alturas de Pozo-Alcón, corriendo hacia el N. del partido, del que sale, volviendo a entrar en él por NO., donde señala los límites con el de Úbeda, riega este territorio con la cooperación de sus tributarios el Guadiana Menor y el Guadalentín, y los riachuelos Cañamares, de la Vega y Oncar.

Ninguna línea férrea pisa este territorio. Crúzale la carretera que procede de Torreperogil y, entrando en el partido por el NO., pasa por Peal de Becerro, Quesada y Tiscar, desde donde comienza un trozo, que está construyéndose hasta Pozo-Alcón, en cuyo punto se reanuda la carretera construída hasta Baza y Murcia. Hay también un ramal que arranca de la ciudad de Cazorla y se dirige a

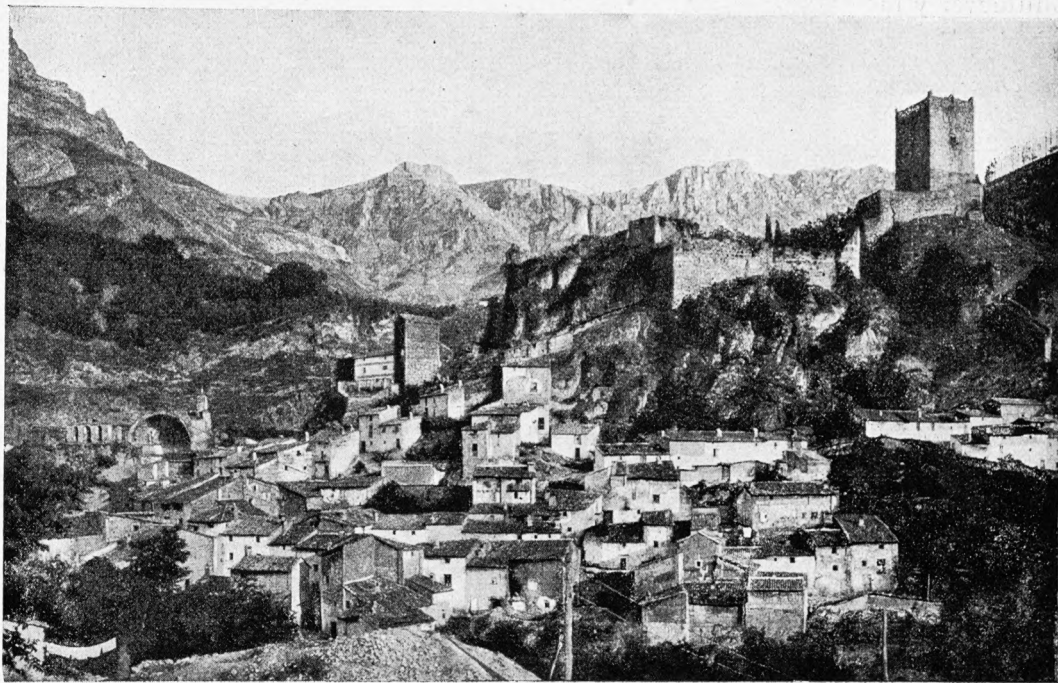

Cazorla. — Vista parcial y el castillo

Peal de Becerro y a la estación de los Propios (parte de este último trozo se halla en construcción).

Se compone de los municipios siguientes: Cazorla, Hinojares, Huesa, La Iruela, Peal de Becerro, Pozo-Alcón, Quesada y Santo Tomé.

Cazorla.—Ciudad de 8,866 habitantes, a 95 kilómetros de Jaén y a 31 de la estación de los Propios, por carretera. Hállase en la vertiente septentrional de la fragosa sierra a que da nombre, en un lugar sumamente pintoresco. Conserva interesantes ruínas de su antiguo castillo y del templo de Santa María, que fué incendiado por los franceses en 1811. Tiene buenas fuentes públicas, entre las cuales cita-

remos la del paseo del Santo Cristo y la de la plaza de Santa Ana. Cosecha aceite y cereales; explota minas de plomo argentífero; cría ganados, y celebra ferias del 18 al 21 de Septiembre.

Hinojares.—Villa de 1,034 habitantes, a 95 kilómetros de Jaén y a 25 de la estación de Huesa-Alicún. Produce aceite, cereales, esparto, legumbres y anís. Posee salinas. Tiene agregados los caseríos Arroyo Molinos y Cuenca.

Huesa.—Villa de 2,505 habitantes, a 84 kilómetros de Jaén y a 15 de la estación de Huesa-Alicún. Produce aceite, cereales y esparto. Tiene fábricas de jabón y un establecimiento de aguas medicinales llamado «Agua Hedionda». Cría ganados. Celebra feria el 8 de Septiembre. Hay agregadas las aldeas Arroyo-Molinos y Tarahal, y los caseríos Ceal, Los Cortijillos, Nuevo Cortijo, Charrín y El Rincón Bajo.

Iruela (La).—Villa de 5,581 habitantes, a 96 kilómetros de Jaén y a 12 de la estación de los Propios. Produce aceite y cereales.

Sobre un abrupto peñasco se levantan las ruinas de un antiguo castillo, que domina la población y muy extenso territorio. Hay agregados la aldea Chilluévar y los caseríos Burunchel y Palomar.

Peal de Becerro.—Villa de 4,022 habitantes, a 75 kilómetros de Jaén y a 16 de la estación de los Propios. Produce principal-

mente cereales, aceite y vino. Tiene minas de sal y hornos de yeso. Hay agregadas las aldeas Hornos, Toya y Almicerán.

Pozo-Alcón.—Villa de 4,996 habitantes, a 100 kilómetros de Jaén y a 30 de la estación de Huesa-Alicún. Carretera a Baza. Produce aceite, cereales, frutas y madera de pino. Tiene fábricas de gaseosas y de harinas. Cría ganados y celebra ferias del 3 al 7 de Septiembre. Hay agregados los caseríos Cuevecillas y Fontanar.

Quesada.—Ciudad de 8,216 habitantes, a 20 kilómetros de su estación, que está situada en territorio de Úbeda, y a 84 de Jaén. Hállase en terreno montañoso y pintoresco. Entre breñas y peñascos, domina la población el santuario de su patrona Nuestra Señora del Físcar. Produce aceite, cereales, jabón y sal. Cría ganados y celebra ferias del 25 al 27 de Agosto. Tiene agregadas las aldeas Belerda Alta, Belerda Baja, Cortijada de Don Pedro y Tíscar, y los caseríos Callejares y Los Rosales.

Santo Tomé.—Villa de 2,416 habitantes, a 95 kilómetros de Jaén y a 29 de la estación de Úbeda. Produce principalmente aceite y cereales. Baña su término el Guadalquivir. Tiene agregados los barrios Calvario Nuevo y Calvario y Acequia, y el caserío Cañada de la Cierva.

PARTIDO JUDICIAL DE HUELMA

Hállase situado al Mediodía de la provincia, confinando: al N., con los partidos de Mancha Real y Úbeda; al E., con el de Cazorla; al S., con la provincia de Granada; al SO., con el partido de Alcalá la Real, y, al O., con los de Martos y Jaén.

La Sierra Magina (2,165 metros) y sus estribaciones ocupan la parte septentrional del territorio, mientras la de Lucena o de Alta Coloma le atraviesa por la parte meridional. Pequeñas corrientes fluviales, nacidas en sus montañas y que van a engrosar varios afluentes del Guadalquivir, le riegan en muy diversos sentidos.

La línea férrea de Almería a Madrid atraviesa este partido judicial por Oriente, en la dirección de S. a N., y las dos únicas carreteras que le cruzan son: la que va de Jaén a Granada, por Campillo de Arenas, y la que se dirige de Úbeda a Almería, por Bélmez de la Moraleda.

Contiene los siguientes municipios: Huelma, Bélmez de la Moraleda, Cabra del Santo Cristo, Cambil, Campillo de Arenas, Cárcel, Carchalejo, Noalejo y Solera.

Huelma.—Villa de 5,564 habitantes, a 46 kilómetros de Jaén, con estación de ferrocarril a 15 kilómetros. Situada en lugar muy pintoresco y rico en

aguas. Hacia el SO. de la población se conservan los restos del antiquísimo castillo que fué de los Duques del Alburquerque. Produce principalmente aceite y algo de vino. Tiene fábricas de gaseosas, chocolates y baldosas. Celebra feria y mercado el 18 de Septiembre.

Bélmez de la Moraleda.—Villa de 1,750 habitantes, a 50 kilómetros de Jaén y a 15 de la estación de Cabra del Santo Cristo. Carretera de Úbeda a Almería. Cosecha aceite, cereales y frutas. Tiene minas de plomo argentífero. Hay agregadas las cortijadas Alorí, Aulabar, Bélmez y Horno de Vidrio.

Cabra del Santo Cristo.—Villa de 4,823 habitantes, a 60 kilómetros de Jaén, con estación de ferrocarril a 10 kilómetros. Ocupa un lugar en extremo pintoresco. Cosecha aceite, cereales y espartos. Tiene fábricas de chocolate y de jabón, y hornos de ladrillería y de yeso. Hay agregadas la aldea de Larva (con estación), y la cortijada Venta de Peinado.

Cambil.—Villa de 5,065 habitantes, a 30 kilómetros de Jaén, cuya estación de ferrocarril es la más próxima. Hállase en un valle situado entre los cerros del Engeño y del Achuelo, dividida por un río poco caudaloso. Cosecha principalmente aceite; cría ganados; tiene minas de hierro



Cambil. — Vista general

y cobre, y un manantial ferruginoso; hay fábricas de jabón y de harinas. Está agregada la aldea Arbuniel.

Campillo de Arenas.—Villa de 3,059 habitantes, a 35 kilómetros de Jaén y a 30 de la estación de Iznalloz. Hállase sobre la carretera de Jaén a Granada. Cosecha aceite y cereales. Cría ganados. Celebra ferias del 5 al 7 de Septiembre.

Cárchel.—Villa de 720 habitantes, a 25 kilómetros de Jaén, cuya estación es la más próxima. Carretera de Jaén a Granada. Produce principalmente aceite.

Carchalejo.—Villa de 2,397 habitantes, a 27 kilómetros de Jaén, cuya estación es la más cercana. Tiene canteras de yeso y piedra; produce aceite; hay fábricas de aguardientes, de harinas y de jabón. Hay agregadas las casas de labor de Cazalla.

Noalejo.—Villa de 3,454 habitantes, a 40 kilómetros de Jaén y a 27 de la estación de Iznalloz, que es la más próxima. Cosecha cereales y aceite; cría ganados; celebra feria por la Virgen de Septiembre. Tiene agregadas las casas de labor La Hoya del Salobral.

Solera.—Villa de 915 habitantes, a 54 kilómetros de Jaén y a 12 de la estación de Cabra del Santo Cristo. Produce cereales y aceite.

PARTIDO JUDICIAL DE LINARES

Es, territorialmente, el más reducido de la provincia, y limita: por el N., NE. y O., con el partido de La Carolina, y, por el S. y SE., con el de Baeza.

Sus montes, derivados de Sierra Morena, son muy ricos en minas, y el que tiene mayor altitud es el llamado Cerro de la Cruz, que alcanza 484 metros. Los ríos que le bañan son los afluentes Guarrizas, Guadalén y Guadalimar, que marcan sus límites por el E. y SE., y el Guadiel, que los señala por Oeste.

Cruzan el territorio las líneas férreas Sevilla-Madrid, Málaga-Madrid y Almería-Madrid, y tiene, además, el ferrocarril minero que va de la ciudad de Linares a La Carolina. A la estación de Baeza, que se halla enclavada en este partido, llega la línea de tracción eléctrica que procede de Úbeda.

Una sola carretera le atraviesa, pasando por la cabeza del partido, en la dirección de Bailén a Úbeda.

Solo tiene un municipio.

Linares.—Ciudad de 37,039 habitantes, a 49 kilómetros de Jaén, con cuatro estaciones de ferrocarril y seis en el término municipal. Hállase situada en un llano, en la falda SE. de las derivaciones de Sierra Morena, donde disfruta un clima bastante templado. Hay Cámara Oficial de Comercio e Industria, Cámara Agrícola, Escuela Industrial y Escuela de Capataces de Minas.

Debe su gran desarrollo a las minas de galena o sulfuro de plomo, del que se extrae la plata, siendo numerosísimas las que se hallan en explotación. Ellas han dado lugar al establecimiento de fábricas de fundición de plomo y de plata, de construcción de maquinaria, de aluminio, de municiones, de marchamos y precintos de plomo, de tubería y plancha del mismo metal, y de balas y perdigones.

Hay, además, fábricas de sombreros, de gaseosas, de jarabes, de aguardientes y licores, de aserrar maderas, de asfalto y alquitrán, de cerámica, de sebo y grasas para la industria, de harinas, de guitarras, de jabón, de muebles, de naftalina, de piedra artificial, de tejas y ladrillos, y de muchos artículos en menor escala.

Bajo el punto de vista artístico tiene poco que admirar, exceptuando la iglesia gótica de Santa María, con su bella portada, y la antigua Audiencia. La ciudad es moderna, bien urbanizada y tiene buenos paseos y plazas. A 6 kilómetros se encuentran las ruínas de la antiquísima Cástulo, patria de la esposa de Aníbal, donde se han descubierto interesantes objetos arqueológicos. Hay también en su término los establecimientos de aguas termales de «La Magdalena» y de «La Muela».

Sus principales productos agrícolas son aceite y cereales, y celebra ferias del 27 al 31 de Agosto.

Agregados a su ayuntamiento hay los barrios Cantarranas, El Pizar, Puente Genil y La Zarzuela; la aldea Tobaruela; la colonia minera La Cruz; la fundición de San Luís; la cortijada Torrubio; las estaciones de Baeza y Vaddollano, y las casas de mineros Arrayanes, Pozo Ancho, San Adriano y La Tortilla.

PARTIDO JUDICIAL DE MANCHA REAL

Hállase en la parte central de la provincia, y confina: al N. y NO., con el partido de Baeza; al E., con el de Úbeda; al S., con el de Huelma, y, al O., con el de Jaén.

La Sierra Magina le cruza por el S. y el Guadalquivir señala su límite por el N., bañándole, además, varios afluentes de dicho río, nacidos en la expresada sierra, entre los cuales hay que mencionar el Garciez, el de Torres, el Vil, el Riofrio y el Granada.

El ferrocarril de Almería a Madrid le roza por NE., deteniéndose en la estación de Garciez. Entra por el N. y sale por el O. la carretera de Baeza a Jaén, por Buenavista; de este punto arranca otra que pasa por la villa de Mancha Real y atraviesa todo el territorio de O. a E., recogiendo, dentro del mismo, un ramal, por la izquierda, que procede de Úbeda, y dos ramales, por la derecha, que conducen: el primero a Torres y el segundo a Albánchez. La carretera que va de Jaén a Granada cruza también este partido por el extremo SE.

Comprende los ayuntamientos de Mancha Real, Albánchez de Úbeda, Bedmar, Garciez, Jimena, Pegalajar, Torrequebradilla y Torres.

Mancha Real.—Villa de 7,597 habitantes, a 19 kilómetros de Jaén, cuya estación de ferrocarril es la más próxima. Carreteras a Jaén, Baeza y Úbeda. Hállase situada en un espacioso valle próximo a la Sierra Magina. Posee ricas y abundantes aguas. Tiene muy buenos paseos con frondoso arbolado. Cosecha principalmente aceite y cereales; celebra ferias del 7 al 10 de Octubre. Hay fábricas de harinas y de gaseosas, y una de tejidos. Es interesante su iglesia parroquial.

Albánchez de Úbeda.—Villa de 2,281 habitantes, a 44 kilómetros de Jaén y a 18 de la estación de Garciez-Jimena, por carretera. Produce cereales y aceite. Cría ganado.

Bedmar.—Villa de 3,517 habitantes, a 43 kilómetros de Jaén y a 17 de la estación de Garciez-Jimena. Carreteras a Jaén, Úbeda y Huelma. Produce principalmente aceite y cereales; celebra feria el 23 de Septiembre.

Garciez.—Villa de 731 habitantes, a 40 kilómetros de Jaén, con estación de ferrocarril a 6 kilómetros. Carretera de Úbeda a Jimena. Produce aceite y cereales.

Jimena.—Villa de 2,935 habitantes, a 35 kilómetros de Jaén y a 10 de su estación (Garciez-Jimena). Carreteras a Úbeda, Albánchez, la Cruz de Requena y Jaén. Produce

aceite, cereales y quesos. Tiene fábricas de jabón y hornos de yeso.

Pegalájar.—Villa de 4,910 habitantes, a 16 kilómetros de Jaén, cuya estación es la más cercana. Carretera de Jaén a Granada. Hállase situada sobre un montículo, en cuya cumbre se levanta la iglesia parroquial. Produce mucho aceite y, en menor cantidad, vino y maíz. Celebra feria el 5 de Agosto.

Torrequebradilla.—Villa de 279 habitantes, a 17 kilómetros de Jaén y a 12 de la estación de Villargordo. Produce cereales. Feria el 21 de Septiembre.

Torres.—Villa de 4,111 habitantes, a 36 kilómetros de Jaén y a 22 de la estación de García-Jimena, por carretera. Hállase escalonada en la falda de un elevado cerro. Produce principalmente aceite. Tiene fábricas de harinas y de gaseosas; cría ganados, y celebra feria el 21 de Septiembre.

PARTIDO JUDICIAL DE MARTOS

Hállase situado al O. de la provincia, y limita: al N., con el partido de Andújar; al E., con el de Jaén; al SE., con el de Huelma; al S., con el de Alcalá la Real, y, al O., con la provincia de Córdoba.

Los montes de Jabalcuz, Sierra Grande y de Ahillo, y las derivaciones de la sierra de Lucena, ocupan buena parte del territorio, especialmente hacia el E., el S. y SE. Le bañan el Salado de Porcuna y el Salado de Arjona, nacidos en las pendientes del Jabalcuz; por el S. le riega el Víboras, y, por SE., el Valderazo, el Colomera y el Mochín, pertenecientes todos a la cuenca del Guadalquivir.

La línea férrea de Bobadilla a Madrid le atraviesa en sentido de S. a E., pasando por la ciudad de Martos, y numerosas carreteras le cruzan en variadísimas direcciones. De la cabeza del partido arrancan: la que conduce a Santiago de Calatrava; la que va a Jaén por Torredonjimeno, donde se origina un ramal hacia Porcuna, el cual está cruzado por otro que desciende de Andújar, y la que se dirige a Alcaudete, con un pequeño ramal que se encamina a los baños de Agua Hedionda. De Porcuna parten, además, otras tres carreteras que toman las direcciones de Bujalance, de Montoro, por Lopera, y de Arjona. Son también numerosas las que se hallan en construcción.

Consta este partido de los siguientes municipios: Martos, Fuensanta de Martos, Higuera de Calatrava, Jamilena, Porcuna, Santiago de Calatrava, Torredonjimeno, Valdepeñas de Jaén y Villardompardo.

Martos.—Ciudad de 17,025 habitantes, a 23 kilómetros de Jaén, con estación de ferrocarril en la línea de Bobadilla a Madrid. Carreteras en las direcciones indicadas al describir el partido judicial. Hállase edificada al pie del histórico peñón a que da nombre, encaramándose, en parte, sobre un montículo coronado por las ruinas de un castillo. Es muy interesante la iglesia de Santa María de la Villa, cuya fundación data del siglo XIII. También lo es la de Santa Marta, que conserva una bella portada de estilo gótico florido. Hay una fuente monumental, construida en 1580, muy digna de particular atención. A 5 kilómetros se halla el establecimiento de baños sulfurosos llamado de San Bartolomé (Agua Hedionda). Las principales producciones agrícolas son aceite y cereales. Tiene fábricas de harinas, de gaseosas, de aceite de orujo, de cal, de cemento, de jabón y una de sulfuro de carbono. Cría ganados, y celebra ferias el 25 de Junio y el 24 de Agosto. Hay agregados la

aldea Casillas de Don Pablo; los arrabales La Carrasca, Casillas de Don Alonso y Casillas de Don Fernando, y los caseríos Cortijada de Don Juan de la Torre, Cortijada de los Calvos y Las Máquinas del Monte Lope Alvarez.

Los antiguos conocieron esta ciudad con el nombre de *Tucci*; San Fernando la reconquistó en 1225. Cuenta la tradición que por orden de Don Fernando IV de Castilla fueron despeñados, desde el cerro de que hemos hablado, los dos hermanos Carvajal, quienes, protestando de su inocencia, habían citado al Rey ante el Tribunal de Dios dentro del término de treinta días. Murió efectivamente Don Fernando antes de expirar aquel plazo, por cuyo motivo le conoce la Historia con el sobrenombre de *El Emplazado*.

Fuensanta de Martos.—Villa de 4,431 habitantes, a 39 kilómetros de Jaén y a 16 de la cabeza del partido, cuya estación de ferrocarril es la más próxima. Carretera en construcción a Martos. Produce principalmente aceite y cereales. Celebra ferias y fiestas del 23 al 28 de Septiembre. Tiene agregadas las aldeas Encinar Primero, Encinar Segundo y Encinar Tercero, y los caseríos Cortijillos, Fuente del Puerco, Huerta del Monte, Reguelo, Vadohornillo, Las Ventas y Villarejo.

Higuera de Calatrava.—Villa de 1,385 habitantes, a 43 kilómetros de Jaén y a 24 de la estación de Torredonjimeno. Carretera en construcción a Martos. Tiene canteras de yeso; produce cereales y aceite; celebra feria el 8 de Septiembre.

Jamilena.—Villa de 2,133 habitantes, a 12 kilómetros de Jaén y a 5 de la estación de Torredonjimeno. Tiene un establecimiento balneario de aguas sódico-bicarbonatadas llamado «La Salvadora». Cosecha aceite y cereales. Celebra feria el 14 de Septiembre.

Porcuna.—Ciudad de 10,331 habitantes, a 42 kilómetros de Jaén y a 23 de la estación de Villa del Río, en la línea de Córdoba a Madrid. Carreteras a Bujalance, Montoro, Andújar, Jaén y Martos. La iglesia parroquial, levantada en el centro del caserío, posee un elevado campanario desde el cual se divisa inmenso territorio. Consérvase también una torre octagonal, llamada de la Ciudadela, que corresponde a las ruinas de las antiguas fortificaciones y se atribuye su construcción a los maestros de Calatrava. Produce aceite y cereales. Tiene fábricas de aguardientes, yeso, harina y de refinería de aceite. Celebra feria de ganados el 4 de Septiembre.

Santiago de Calatrava.—Villa de 3,006 habitantes, a 43 kilómetros de Jaén y a 20, por carretera, de la estación de Martos, que es la más cercana. Produce aceite y cereales. Celebra feria el 25 de Mayo.

Torredonjimeno.—Villa de 12,328 habitantes, a 16 kilómetros de Jaén, con estación de ferrocarril en la línea de Bobadilla a Madrid. Carreteras a Porcuna, Andújar, Jaén y Martos. A la orden de Calatrava pertenecieron sus iglesias de San Pedro Apóstol y Santa María de la Concepción. Tiene minas de hierro. Las principales producciones agrícolas son cereales, aceite y vinos. Hay fábricas de harinas, de gaseosas y de jabón, y canteras de sal. A su ayuntamiento está agregada la Cortijada de Lendínez.

Valdepeñas de Jaén.—Villa de 5,574 habitantes, a 34 kilómetros de Jaén, cuya estación es la más cercana. Carretera en construcción a la capital de la provincia. Tiene un establecimiento de baños de aguas sulfurosas. Explota una cantera de mármol. Hay fábricas de harinas, de aceite, de aguardientes, de gaseosas, de jabón y de tejas y ladrillos. Cose-