

MEDINA-SIDONIA. — LOS ABREVADEROS

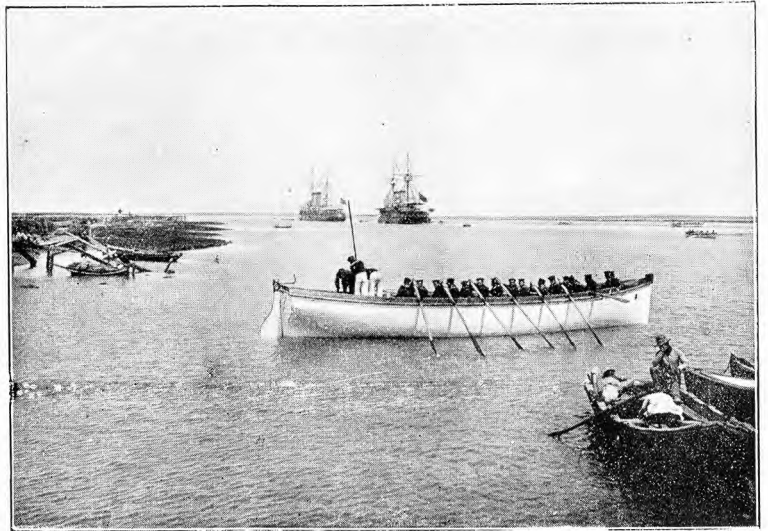

CARRACA. — LA ESCUADRA EN LOS CAÑOS



MEDINA-SIDONIA. — ARCO DE LA PASTORA

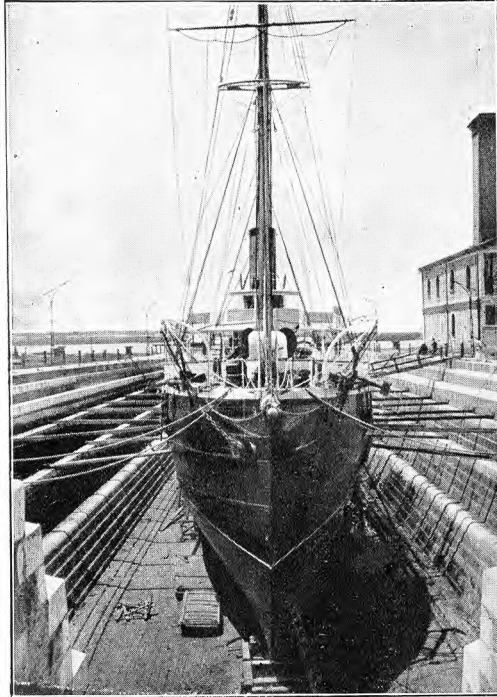

CARRACA. — EL «INFANTA ISABEL» EN EL DIQUE

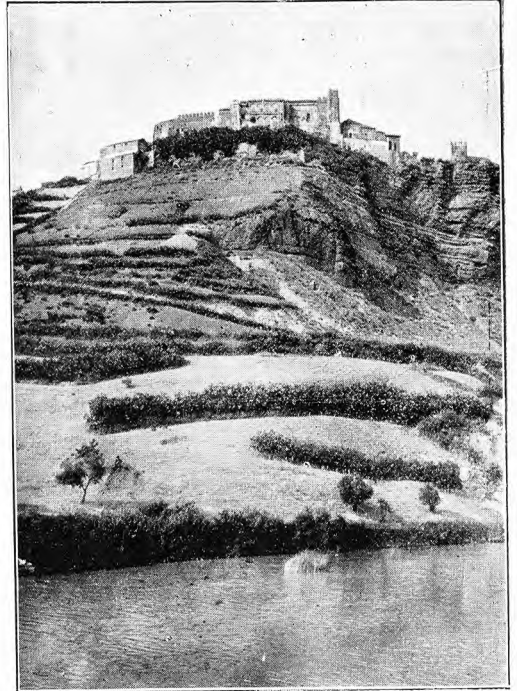

ARCOS DE LA FRONTERA. — EL ALCÁZAR

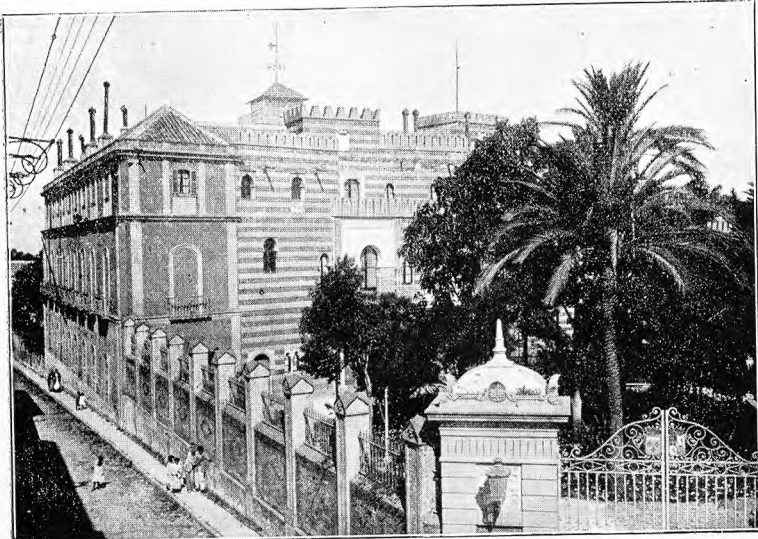

SANLÚCAR DE BARRAMEDA. — PALACIO DE DON ANTONIO DE ORLEANS



SANLÚCAR DE BARRAMEDA. — VISTA PARCIAL



SANLÚCAR DE BARRAMEDA. — PLAYA DEL BAJO GUÍA



SANLÚCAR DE BARRAMEDA. — SUBASTA DEL PESCADO

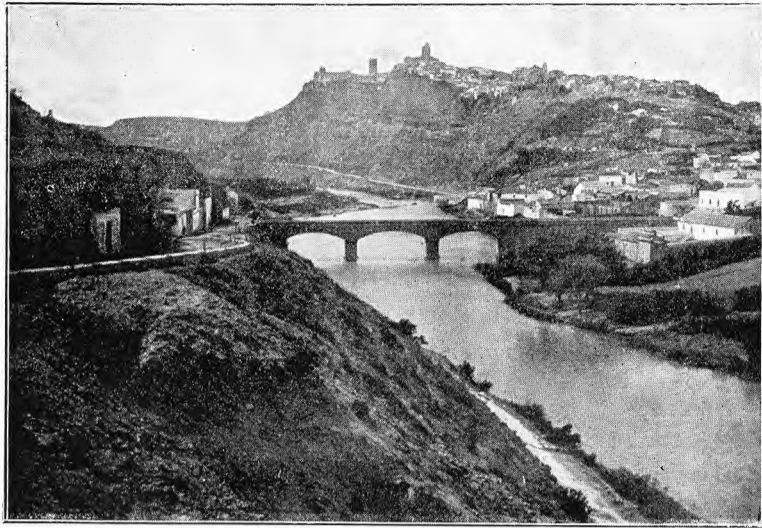

ARCOS DE LA FRONTERA. — VISTA GENERAL



CHICLANA. — LA FUENTE VIEJA

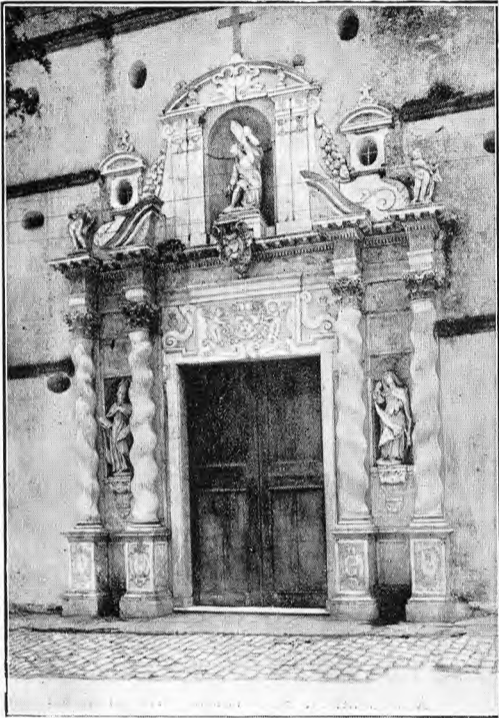

CHICLANA. — IGLESIA DE JESÚS NAZARENO



JEREZ DE LA FRONTERA. — CRUZ EN LA CARTUJA

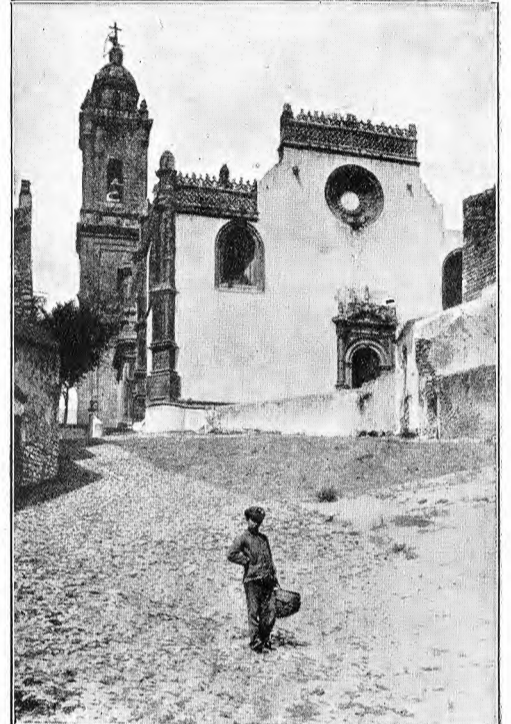

MEDINA-SIDONIA. — IGLESIA MAYOR



CHICLANA. — EL RÍO IRO

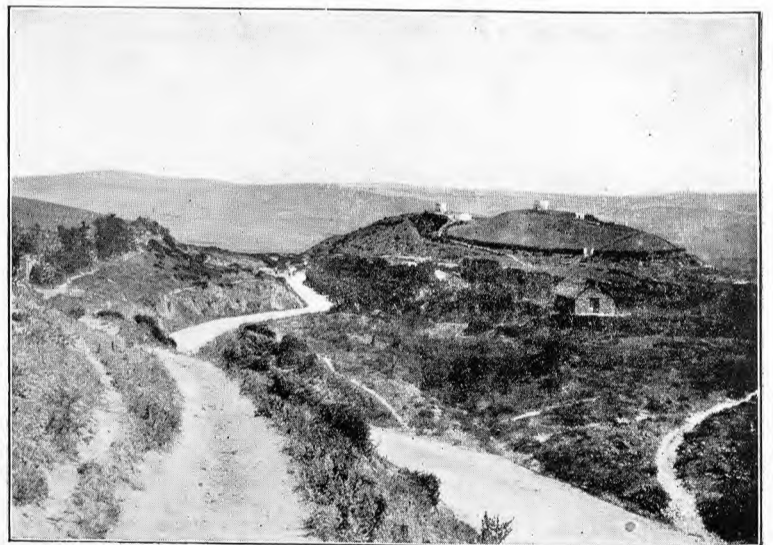

MEDINA-SIDONIA. — CARRETERA DE MEDINA A VEGER



CHIPIONA. — SANATORIO DE SANTA CLARA

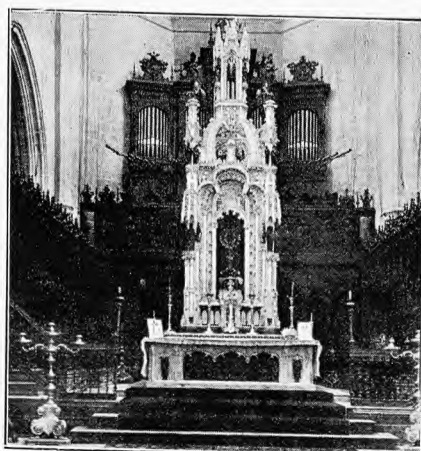

JEREZ. — BALDAQUINO (IGLESIA DE SANTIAGO)



CHIPIONA. — CONVENTO DE NUESTRA SEÑORA DE REGLA

PARTIDO JUDICIAL DE MEDINA-SIDONIA

Hállase al centro de la provincia, y limita; por el N., con el partido de Jerez de la Frontera; por el NE., con la provincia de Málaga; por el E., con el partido de San Roque; por el S., con los de Algeciras y Chiclana, y, por el O., con el último citado y el de Puerto de Santa María.

Entre las sierras que le ocupan, hay que citar: la de las Cabras, al N.; la de los Gazules, al E., y la de los Tahones, al S. Le riega el Barbate, con numerosos afluentes, que nacen en las expresadas sierras, desembocando en la laguna de la Janda, parte de la cual corresponde a esta jurisdicción.

No hay ferrocarriles, y las carreteras, partiendo de la cabeza del partido, van en las direcciones de Chiclana, Jerez, Arcos, Alcalá de los Gazules y Vejer.

Comprende los municipios de Medina-Sidonia, Alcalá de los Gazules y Paterna de Rivera.

Medina-Sidonia. — Ciudad de 11,602 habitantes, puesta, en forma de anfiteatro, sobre un cerro, en mitad de una llanura. Dista 49 kilómetros de Cádiz y 34 de la estación de San Fernando. Carreteras indicadas al describir el partido. Hay en el término varias fuentes de aguas medicinales. Produce cereales y ganado. Celebra ferias del 4 al 6 de Mayo y del 9 al 11 de Septiembre. Tiene

agregados la aldea Casas Viejas; los caseríos El Algarro-billo, El Cernicalo, Santa Ana y Tartaja, y las cortijadas Algraviado, Los Arenalejos, El Berrueco, Charco Dulce, Las Esparragueras, Prado de los Santos y Toñanejo.

Alcalá de los Gazules. — Ciudad de 9,214 habitantes, a 71 kilómetros de Cádiz y a 45 de la estación de Los Barrios. Tiene importantes minas de jaspé negro y de carbón, y una fuente sulfurosa. Carretera de Medina-Sidonia a Los Barrios. Produce corcho y maderas. Celebra ferias de ganado del 9 al 11 de Mayo y del 1 al 3 de Septiembre. Hay agregados a su ayuntamiento los caseríos Bobadilla y Larios; las cortijadas Arnaos y Cabezarredonda, y las casas de campo o de labor Ahijones, Barrancones de Alberite, Cañada del Rosal, La Cañada de Maina, Cermeño, Correderas, Molino de la Cruz Verde, Dehesa de las Yeguas, Huertos del Ejido, Esparragal, Fraja, Hernán-Martín, Jota, El Lomo del Judío, Mata de Pagana, Matilla, Mojón Alto, Moracha, La Parrilla, Molinos de Patriite, Peso, Rocinejo, Tinahones de Vilches, Torero y El Valle.

Paterna de Rivera. — Villa de 2,626 habitantes, a 59 kilómetros de Cádiz y a 44 de la estación de San Fernando. Carretera de Arcos a Medina-Sidonia. Tiene un famoso

balneario; cosecha cereales, y celebra ferias del 7 al 9 de Mayo y del 13 al 15 de Septiembre.

PARTIDO JUDICIAL DE OLVERA

Ocupa el extremo NE. de la provincia, limitando: por el N., con la de Sevilla; al E., con la de Málaga; al S., con la última citada y el partido de Grazalema, y, al O., con el partido de Arcos y la provincia de Sevilla.

Le atraviesan las sierras de Lijar, del Jaral y del Pinar y le riegan los ríos Guadalete y Guadalporcún, con sus pequeños afluentes. No tiene ferrocarriles. Le cruza la carretera que va de Ronda a Villamartín y de la cabeza del partido arranca otra que se bifurca, en Pruna, en los sentidos de El Saucejo y Morón.

Comprende los municipios de Olvera, Alcalá del Valle, Algodonales, El Gastor, Puerto Serrano, Setenil, Torre Alháuquime y Zahara.

Olvera. — Ciudad de 10,278 habitantes, edificada en una altura que comprende varias colinas, donde disfruta de un clima benigno y saludable. Dista 148 kilómetros de Cádiz y 24 de la estación de Setenil. Posee un balneario de aguas sulfurosas. Produce cereales, aceite, bellotas, vino y frutas. Celebra ferias del 28 al 30 de Agosto. Tiene agregados las casas de huertas de Lijar; el caserío Zaframa-

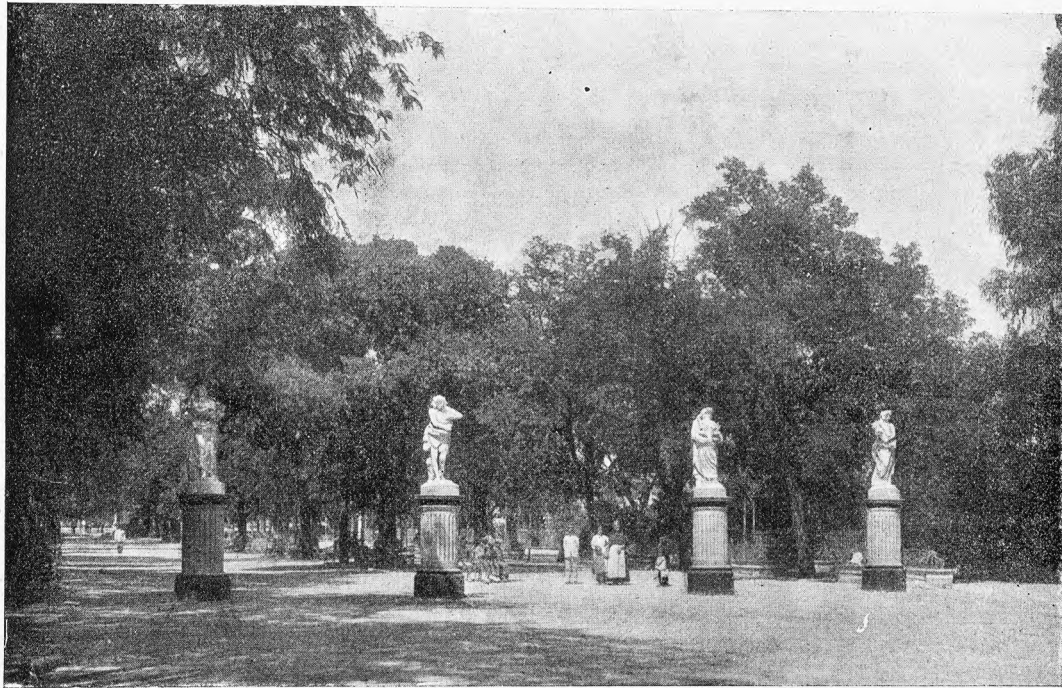

El Puerto de Santa María. — Paseo de la Victoria

gón, el santuario Los Remedios y la fábrica de electricidad Los Albarranes.

Alcalá del Valle. — Villa de 4,016 habitantes, a 161 kilómetros de Cádiz y a 11 de la estación de Setenil. Tiene un magnífico abrevadero para el ganado y un balneario de aguas sulfurosas. Produce cereales, bellotas y abundantes pastos. Celebra ferias del 16 al 18 de Agosto.

Algodonales. — Villa de 6,461 habitantes, puesta en una llanura, a la falda de la sierra de Lijar. Dista 131 kilómetros de Cádiz y 32 de la estación de Montejaque. Carretera a Ronda. Produce cereales, aceite, vino, frutas, legumbres y ganado de todas clases. Celebra ferias del 25 al 27 de Julio. Tiene agregada la aldea La Muela.

Gastor (El). — Villa de 2,579 habitantes, a 141 kilómetros de Cádiz y a 25 de la estación de Montejaque. Sirvese de la carretera de Algodonales a Ronda. Produce cereales, bellotas y aceite. Celebra feria el 4 y 6 de Octubre.

Puerto-Serrano. — Villa de 3,230 habitantes, a 115 kilómetros de Cádiz y a 40 de la estación de Utrera. Está situada en una llanura, a la margen del Guadalete. Produce cereales y aceite. Celebra ferias del 15 al 17 de Agosto.

Setenil. — Villa de 3,728 habitantes, situada en las

márgenes del Guadalporcún, que la divide en dos partes. Dista 164 kilómetros de Cádiz, y tiene estación en la línea de Algeciras a Bobadilla, a 10 kilómetros. Cosecha trigo, bellotas y aceite. Celebra feria el 24 de Agosto.

Torre Alháuime.—Villa de 956 habitantes, a 152 kilómetros de Cádiz y a 18 de la estación de Setenil. Produce aceite y cereales. Celebra feria el 4 de Octubre.

Zahara.—Villa de 2,657 habitantes, a 130 kilómetros de Cádiz y a 20 de la estación de Montejaque. Baña su término el Guadalete; produce aceite, maderas y frutas, y celebra mercado del 20 al 22 de Agosto. Tiene agregados los caseríos Arroyomolino y Bocaleones, y un castillo histórico ruinoso.

PARTIDO JUDICIAL DEL PUERTO DE SANTA MARÍA

Situado al O. de la provincia, tiene: al N., los partidos de Sanlúcar y Jerez; al E., el último citado y el de Medina-Sidonia; al S., los de Chiclana y San Fernando, y, al O., la bahía de Cádiz y el Atlántico.

Su territorio es poco accidentado, careciendo de alturas dignas de especial mención, y en sus playas desembocan los ríos Guadalete, San Pedro y Salado.

Abundan los pantanos y lagunas, que, generalmente, llegan casi a desecarse en verano. Las líneas férreas que le cruzan son: la

de Cádiz a Madrid; la de El Puerto de Santa María a Sanlúcar de Barrameda, y la de El Puerto de Santa María a Trocadero. Hay carreteras que van: de Rota a Jerez, y de la cabeza del partido a Sanlúcar, a Jerez y a Cádiz.

Comprende los municipios de El Puerto de Santa María, Puerto Real y Rota.

Puerto de Santa María (El).—Ciudad de 17,984 habitantes, colocada en la margen derecha del Guadalete, cerca de su desembocadura en la bahía de Cádiz. Dista 34 kilómetros de la capital de la provincia, por la carretera de Puerto Real y San Fernando. Hállase sobre las líneas férreas de Cádiz a Madrid y de Jerez a Trocadero, y de su estación arranca la línea de Sanlúcar. Las calles de la ciudad son limpias y aseadas, con buenos paseos y notables edificios públicos, entre los que descuellan la iglesia parroquial, el convento de la Victoria y el castillo de San Marcos. Hay en su término varias canteras y salinas. Produce vino en abundancia y de superior calidad; tiene fábricas de curtidos, licores y tapones de corcho, y la pesca es una buena fuente de riqueza. El puerto es de bastante tráfico para la exportación de vinos, aceite y sal. Celebra ferias y merca-

dos del 15 al 30 de Agosto. Tiene agregados los caseríos. Almajar, Balbaina, Galvecito, Grañina, Mochide, La Piedad, San Ignacio, La Sierra, Los Tercios y Valdeazares.

Puerto Real.—Villa de 8,360 habitantes, a 25 kilómetros de la capital de la provincia, con estación en la línea que va de Cádiz a Madrid y carreteras hacia San Fernando, Sanlúcar y Jerez. La fundaron los Reyes Católicos sobre las ruinas del antiguo *Portus Gaditanus*. Tiene importantes salinas; fabrica salchichones y aguardientes, y en su término hay unas famosas canteras. Celebra ferias del 13 al 15 de Mayo.

El Arsenal de la Carraca, aunque se halla enclavado en el término judicial de San Fernando, pertenece al municipio de Puerto Real; al cual están también agregados los caseríos: Trocadero (con estación) y Barrio Jarana; la factoría naval Matagorda, y las casas de labor La Carras-cosa, El Montañés y El Pedroso.

Rota.—Villa de 7,996 habitantes, a 18 kilómetros de Cádiz, con estación en la línea de Puerto de Santa María a Sanlúcar; tiene carretera hacia Jerez, Sanlúcar y Puerto Real. Hállase a la entrada de la bahía de Cádiz. Su iglesia parroquial es gótica. Hay muy buenos paseos y bellos alrededores. Celebra su fiesta el primer domingo de Octubre. Tiene agregados a su ayuntamiento los caseríos: Las Brevas, El Campillo, La Costa y Rincones.



San Fernando. — Observatorio Astronómico

PARTIDO JUDICIAL DE SAN FERNANDO

Su territorio, muy poco extenso, en la isla de León, tiene: al N., la bahía de Cádiz; al E., los partidos El Puerto de Santa María y Chiclana; al S., el Atlántico, y, al O., dicho mar y el partido de Cádiz.

El río Arillo marca su límite por el E.

El Arsenal de la Carraca forma parte de este partido, como asimismo el islote de Santipetri, donde estuvo edificado el famoso templo de Hércules, y otros islotes de menor importancia.

Le cruzan el ferrocarril de Cádiz a Madrid y la carretera de Cádiz a El Puerto de Santa María y a Chiclana.

No tiene más ayuntamiento que el de San Fernando.

San Fernando.—Ciudad de 25,371 habitantes, moderna y aseada; capital del primer departamento marítimo. Dista 10 kilómetros de Cádiz y tiene estación en la línea de Madrid. Posee algunos notables monumentos, entre ellos: la Casa Consistorial, el Panteón de Marinos ilustres, el Observatorio y el Castillo y Puente de Suazo. Su principal industria es la sal marítima. Celebra ferias del 15 al 31 de

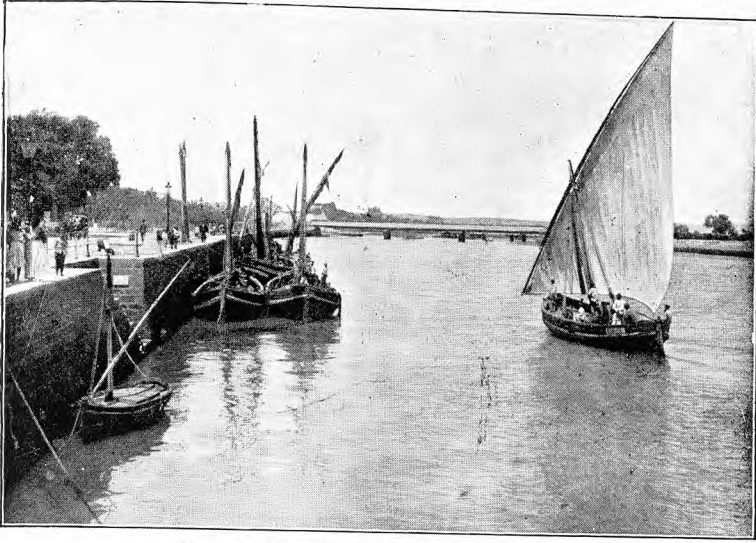

PUERTO DE SANTA MARÍA. — EL MUELLE



UBRIQUE. — PASEO DE LA HUERTA

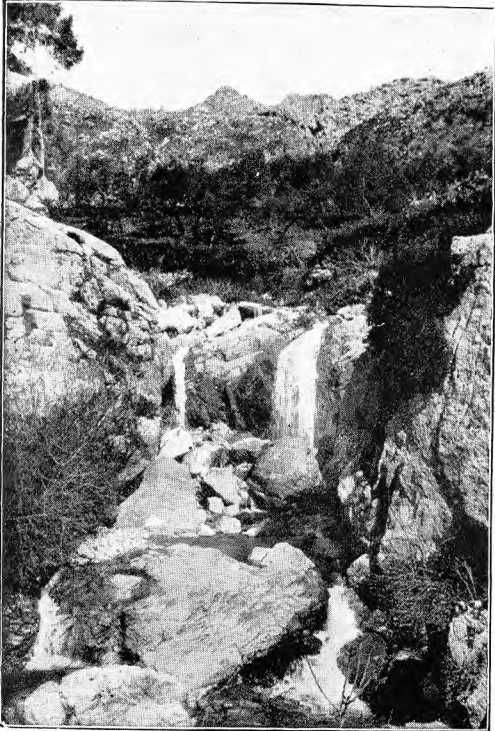

GRAZALEMA. — NACIMIENTO DEL RÍO GUADALETE

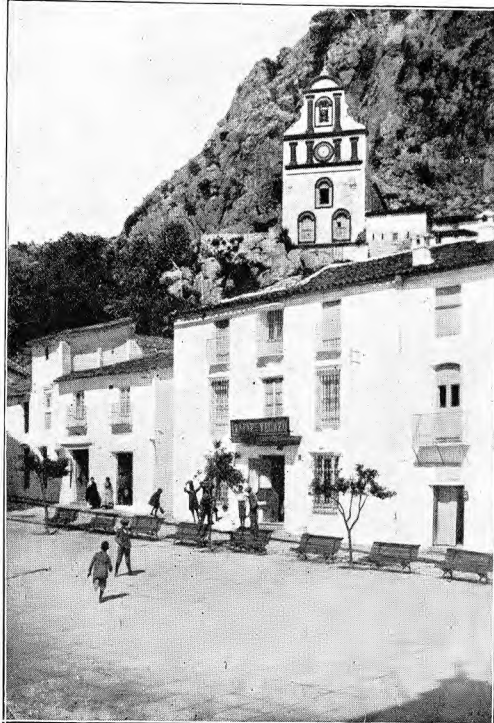

UBRIQUE. — IGLESIA DE SAN ANTONIO

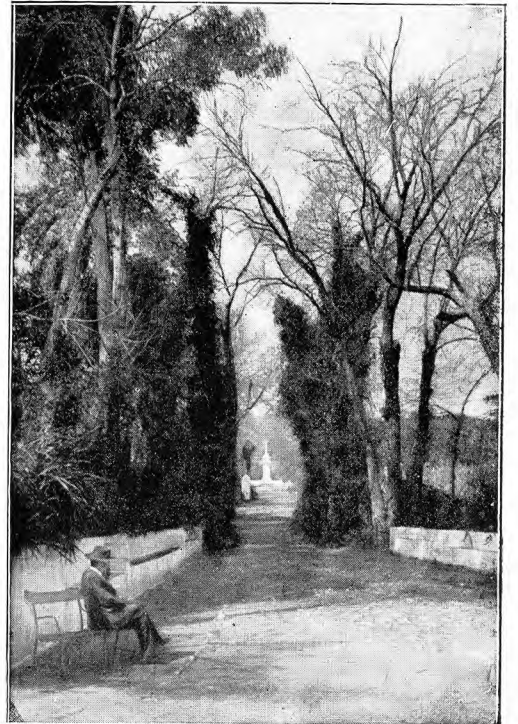

VEJER. — PASEO DE NUESTRA SEÑORA DE LA OLIVA

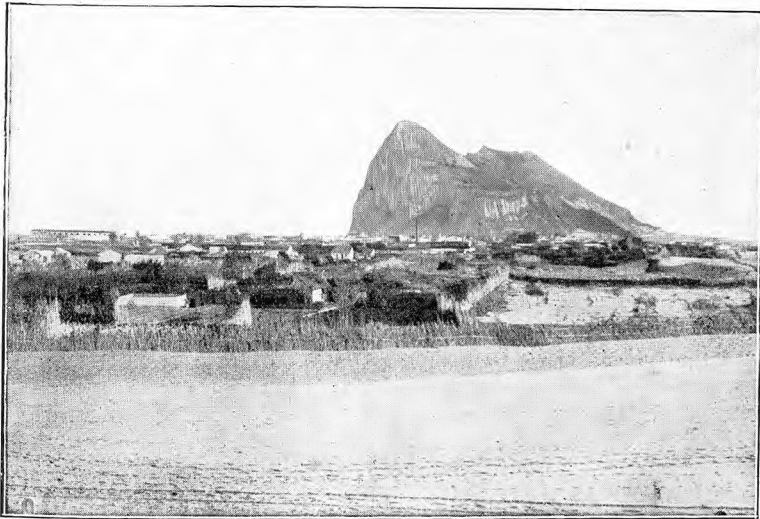

LA LÍNEA DE LA CONCEPCIÓN. — VISTA GENERAL

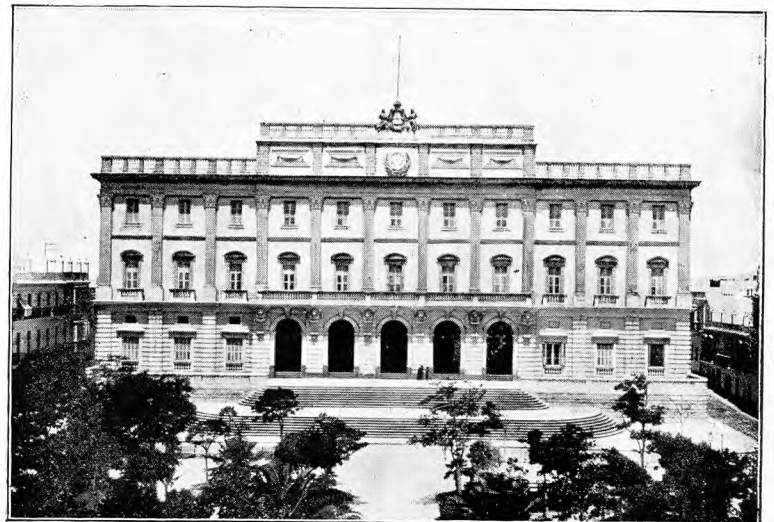

SAN FERNANDO. — AYUNTAMIENTO



ALGECIRAS. — VISTA GENERAL

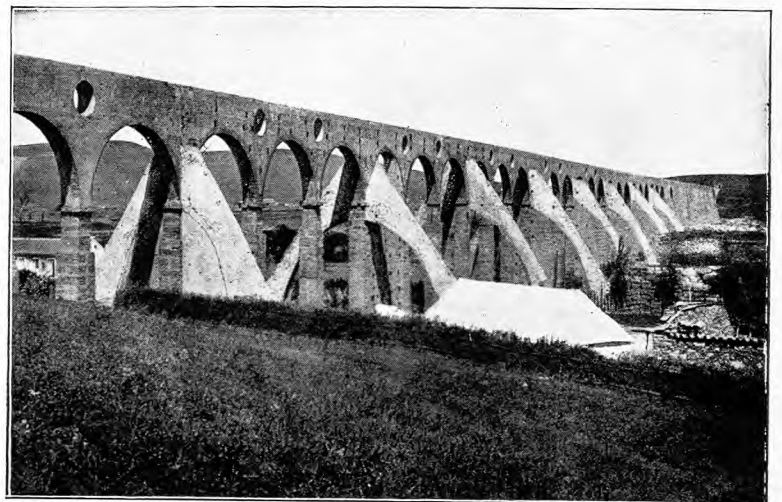

ALGECIRAS. — VIADUCTO «LOS ARCOS»



GIBRALTAR. — LA PLAZA, EL ARSENAL Y EL PUERTO

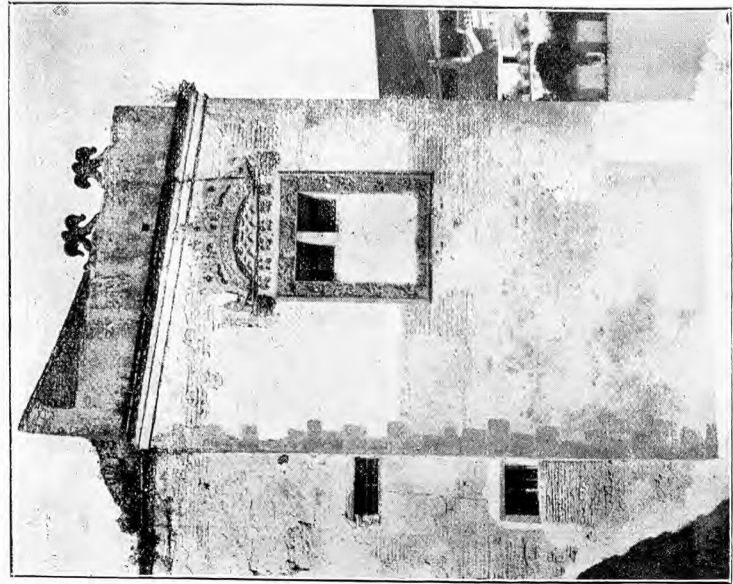

BORNOS. — RUINAS DE LA CASA DUCAL

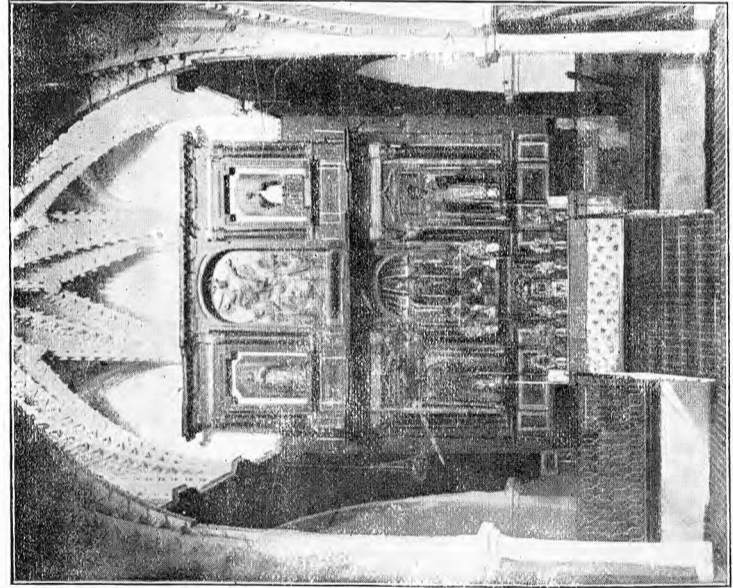

VEJER. — IGLESIA PARROQUIAL

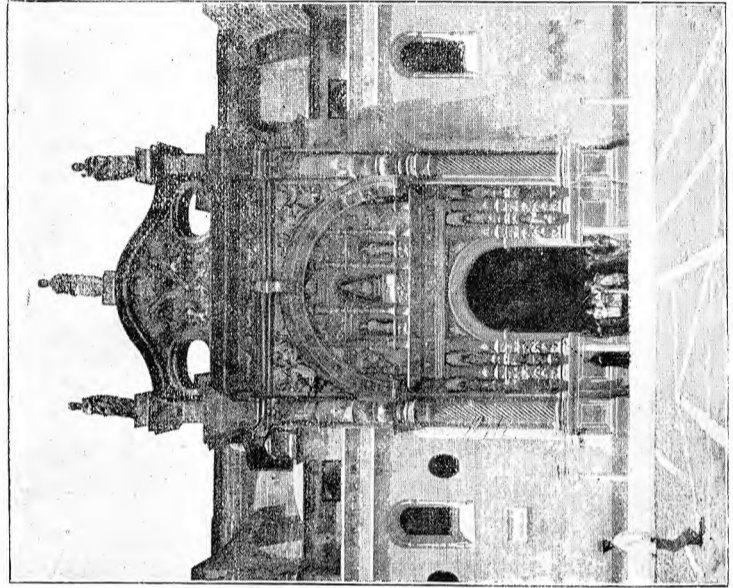

PUERTO DE SANTA MARÍA. — PARROQUIA

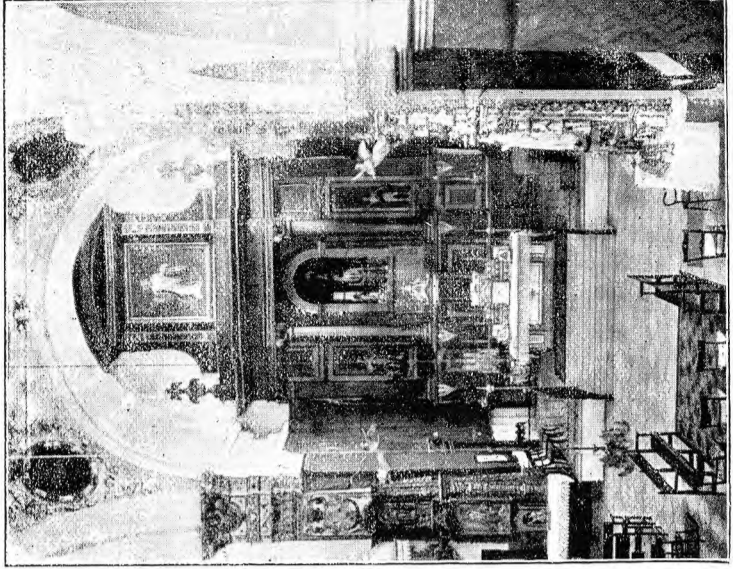

SAN ROQUE. — INTERIOR DE LA PARROQUIA

Julio. Tiene agregados a su ayuntamiento el barrio Caserío de Osio, y los caseríos Fadrilas, El Monte y Población de San Carlos.

PARTIDO JUDICIAL DE SANLÚCAR DE BARRAMEDA

Situado en el extremo NO. de la provincia, tiene: al N., la de Sevilla, de la que le separa el Guadalquivir; al E., el partido de Jerez de la Frontera; al S., el de Puerto de Santa María, y, al O., el Atlántico y la provincia de Huelva, de la que también le separa el mencionado río.

Le pisan las líneas férreas de Jerez a Bonanza y de El Puerto de Santa María a Sanlúcar. De cuyo punto arrancan carreteras hacia Cádiz, Jerez, Chipiona y Bonanza.

Comprende los ayuntamientos de Sanlúcar, Chipiona y Trebujena.

Sanlúcar de Barrameda.—Ciudad de 22,645 habitantes, a 60 kilómetros, por tierra, y 45, por mar, de la capital de la provincia. Hállase en la margen izquierda del Guadalquivir, cerca de su desembocadura. La población se divide en alta y baja, siendo ésta la más moderna. Entre sus edificios descuellan la iglesia parroquial y los palacios de los Duques de Montpensier y de Medina-Sidonia. Por su hermosa playa se ha convertido en lugar predilecto de los veraneantes sevillanos y de otros puntos de Andalucía. Los productos de su comarca son trigo, frutas, riquísimos vinos y manzanilla. Hay en su término muchos manantiales de aguas medicinales. En el barrio llamado de Bonanza, donde se venera la imagen de la Virgen del mismo nombre, patrona de marineros y pescadores, hay un faro y un buen muelle de hierro para buques de gran calado. Tiene estación en la línea de Cádiz a Madrid y sus carreteras han sido indicadas al describir el partido. Celebra feria el día 15 de Agosto, y, en la segunda quincena de Julio, una tradicional velada en honor de Nuestra Señora del Carmen, patrona de la Marina. Hay agregados a su ayuntamiento los barrios Bajo de Guía y Bonanza (con estación) y los caseríos La Arboledilla, Barrameda, Bayoneta, Berdigones, La Colalta, Las Cuevas, Falón, La Jara, Los Llanos, Mazacote, Monteolivete, Las Piletas, Playa, Pozonuevo, Calzada de la Reina Mercedes, Relojera, San Antón, San Jerónimo, San Salvador, San Sebastián, Santa Brígida, La Serrana y La Veta.

Chipiona.—Villa de 4,542 habitantes, a 62 kilómetros de Cádiz, con estación de ferrocarril y carretera a Sanlúcar. Tiene faro de primer orden y celebra fiesta y romería el día 8 de Septiembre. Hay agregados el Santuario de Santa Clara y el Santuario de Nuestra Señora de Regla.

Trebujena.—Villa de 3,734 habitantes, a 75 kilómetros de Cádiz y a 7 de la estación de Lebrija. Carretera a Jerez. Produce vinos y cereales. Celebra feria el 15 de Agosto.

PARTIDO JUDICIAL DE SAN ROQUE

Situado al SE. de la provincia, confina: al N., con la provincia de Málaga; al E., con la misma y el mar Mediterráneo; al S., con la zona de Gibraltar y la bahía y partido de Algeciras, y, al O., con dicho partido y el de Medina-Sidonia.

Sus principales montes son la sierra de los Gazules, con las lomas de Sao y del Padrón, y las sierras Caballera, Almenara, Carbonera, de la Luna y Amarguilla. Los ríos que le bañan son: el Guadiaro y su afluente el Hozgarganta, el Guadarranque y el Palmones.

Le cruza de S. a N. la línea férrea de Algeciras a Bobadilla, y tiene carreteras de San Roque a Estepona, a La Línea y a Tarifa, y de Los Barrios a Medina-Sidonia.

Comprende los municipios de San Roque, Los Barrios, Castellar de la Frontera, Jimena de la Frontera y La Línea.

San Roque.—Ciudad de 10,165 habitantes, a 110 kilómetros de Cádiz, con estación en la línea de Algeciras a Bobadilla y las carreteras indicadas. Es de construcción moderna, pues se formó al perderse la plaza de Gibraltar. Celebra feria el primer domingo de Agosto y dos días siguientes. Tiene agregados el barrio Estación Férrea; las aldeas El Campamento, Guadarranque, Guadiaro y Puente Mayorga, y los caseríos Paniagua, San Enrique y Taraguilla.

Barrios (Los).—Villa de 6,581 habitantes, a 98 kilómetros de Cádiz, con estación en la línea de Algeciras a Bobadilla y carreteras a Las Navas, Algeciras y San Roque. Hállase en la margen izquierda del Palmones. Cría ganado. A su ayuntamiento están agregados la aldea Palmones; los caseríos Benharás, Ojén, Santa Coracha y Zanona; las cortijadas Guadacorte y Guadarranque, y las casas de labor Aojis, Corchadillo, Guanazul, Hoyo Don Pedro, Murta, Las Navas y El Rincón.

Castellar de la Frontera.—Villa de 1,450 habitantes, a 95 kilómetros de Cádiz, con estación en la línea de Algeciras a Bobadilla. Produce corcho. Tiene agregado el monasterio de La Almoráima (con estación de ferrocarril).

Jimena de la Frontera.—Ciudad de 9,029 habitantes, situada en la falda de la sierra de los Gazules, entre los ríos Guadiaro y Hozgarganta. Dista 90 kilómetros de Cádiz, y tiene estación en la línea de Algeciras a Bobadilla. Celebra ferias los días 15, 16 y 17 de Mayo y 16, 17 y 18 de Agosto. Hay agregados La Estación de Jimena, la colonia agrícola Hoyos de Guadarranque, el caserío Marchenilla, la barriada El Tesorillo y el barrio de San Pablo.

Línea (La).—Ciudad de 33,296 habitantes, situada en la península de Gibraltar, contigua a la zona neutral. Dista 115 kilómetros de Cádiz y 5 de la estación de San Roque. Hállase sobre la carretera que va de San Roque a Gibraltar, y la aduana marítima más cercana es la de Puente Mayorga. Celebra fiestas el tercer domingo de Julio. Tiene agregada la aldea La Atunara.

Provincia de Córdoba

Forma parte de la Andalucía Alta, ocupando el centro y N. de dicha región, en el antiguo reino de su nombre. Hállase comprendida entre los $37^{\circ} 12'$ y $38^{\circ} 43'$ de latitud Norte y los $0^{\circ} 21'$ y $1^{\circ} 53'$ de longitud O. del meridiano de Madrid.

Sus límites son: al N., las provincias de Badajoz y Ciudad Real; al E., la de Jaén; al S., las de Granada, Málaga y Sevilla, y, al O., la última citada y la de Badajoz.

Su extensión superficial es de 13,726'63 kilómetros cuadrados, con una población de 498,782 habitantes de hecho y 486,958 de derecho, o sea una densidad de 36'34 habitantes por kilómetro cuadrado.

Hállase dividida en 16 partidos judiciales y 74 ayuntamientos, que, en lo criminal, dependen de la Audiencia Provincial y, en lo civil, de la Territorial de Sevilla, donde radica la cabeza del Distrito Universitario. Depende, en lo militar, de la segunda Región o Cuerpo de ejército que también tiene Sevilla por capital, y, en lo eclesiástico, se halla repartida entre las Diócesis de Córdoba, Sevilla y Jaén.

Los partidos judiciales son los siguientes: Córdoba, Aguilar, Baena, Bujalance, Cabra, Castro del Río, Fuenteovejuna, Hinojosa del Duque, Lucena, Montilla, Montoro, Posadas, Pozoblanco, Priego de Córdoba, La Rambla y Rute.

Orografía. — El territorio de esta provincia no ofrece accidentes muy pronunciados, pues, si bien se desarrolla por el N. de la misma una importante sección de la Sierra Morena, sus ondulaciones son de poco relieve y observan una gran monotonía.

Toda la región septentrional se distingue por su carácter árido, y, como consecuencia, por su escasísima población; solo algunos miserables cortijos, a grandes distancias unos de otros, acusan la existencia de seres vivientes en la mayor parte de aquellos parajes.

Hacia la parte oriental, en el partido de Montoro, se levantan el cerro del Vidrio, a 790 metros sobre el nivel del mar, y el Navarredondilla, a 779. Los montes Chivara, Atalaya y Palomo, en la jurisdicción de Pozoblanco, alcanzan 960, 736 y 714 metros respectivamente.

Entrando en el partido de Fuenteovejuna, a Occidente de la provincia, encontramos: el monte Pelayo, de 931 metros; la sierra de los Santos, a la derecha del Guadiato, 812, en el monte Robles; el pico de Erillas (896), a Mediodía, y, en los confines occidentales, el Calaveruela (732), el monte Grana (808), Castillo del Ducado (703), sierra del Corcojo (726), y sierra Cinta (767).

Pasando al partido de Hinojosa del Duque se halla el Alcornocosa, 792 metros, y, más al N., entre el Guadalmez y el Guadamatilla, el monte Horcón, de 878 metros.

En el distrito de Posadas, aparecen el cerro de los

Entrampales (733 metros), el monte Canojales (595), el Algarrobillo y monte Tiesa (676 y 674 respectivamente) y el Mojón Blanco (510 metros).

Al NO. de la capital, a la derecha del Guadalquivir, cerrando la campiña, se desarrolla la sierra de Córdoba, con alturas de 585 y 693 metros. Más al S., a la izquierda del expresado río y de su afluente el Guadaíto, el cerro de la Palma se eleva a 700 metros, apareciendo esta zona inferior, por lo general, mucho más llana que la superior; sucediéndose varias lomas hacia el Mediodía de la provincia, donde se levantan nuevas sierras y montes, como la de Montilla y el Macho (692 metros); la de Cabras y Cerro Lóbrego (820), Loma Ventosa (840), en el confín del partido de Rute, y, la más importante de todas, la de Priego, en el límite del partido del mismo nombre, cuya cumbre más elevada, La Tiñosa, alcanza 1,539 metros sobre el nivel del mar.

Hidrografía. — Hállase este territorio repartido entre las cuencas del Guadalquivir y del Guadiana, correspondiendo la mayor parte del mismo, en las regiones central y meridional, al primero de los expresados ríos.

Procedente de la provincia de Jaén, el Guadalquivir entra en la de Córdoba por el término de Villa del Río y la abandona en el de Palma del Río, para encaminarse a la provincia de Sevilla, siendo su dirección de E. NE. a O. SO., casi paralelamente a la Sierra Morena, fertilizando las extensas campiñas de Montoro, Pedro Abad, Carpio, Villafraña de Córdoba, Alcolea, Córdoba, Almodóvar del Río, Posadas y Hornachuelos.

Son muy numerosos los afluentes que el Guadalquivir recibe dentro de esta jurisdicción. Por su margen derecha, procedentes de Sierra Morena o de sus estribaciones, se le unen, como más importantes, de Oriente a Occidente: el Yeguas, que desciende de Sierra Rebollera, en la provincia de Ciudad Real, discurre por el extremo oriental de la de Córdoba, limitando con la de Jaén hasta su término en el Salto de Trafalgar, más arriba de Villa del Río, después de recibir el tributo de los arroyos de La Parrilla y Tamajoso; el Arenoso, que fine debajo de Montoro, cuyo partido riega; el Guadalmellato, que abarca las vertientes meridionales de Sierra Morena en el partido de Pozoblanco, contribuyendo a su formación el Cuzna, y recibiendo, por su margen izquierda, los caudales del Gato y del Varas, con el Matapuercas, y los del Guadalbardo, que procede del monte Pelayo, en el partido de Fuenteovejuna; más adelante recibe el Guadalquivir las pequeñas vertientes de la sierra de Córdoba y luego el importante caudal del Guadiato, de largo recorrido, pues, siendo su origen contrapuesto al del río Zújar, desde el monte Calaveruela y faldas de la Sierra Morena, en el partido de Fuenteove-