

siete ferruginosos sulfatados y uno bicarbonatado cálcico.

Son muy conocidas las aguas sulfurosas de Posada Blanca, y en Chiclana, Gizonza y Paterna existen balnearios que han alcanzado bastante nombradía, como asimismo las fuentes ferruginosas de las inmediaciones de Sanlúcar de Barrameda y del Convento del Cuervo, a unos 30 kilómetros de Medina-Sidonia, y el manantial sulfuroso de Casares, cuyas aguas se emplean para baños y bebida.

Clima y producciones agrícolas.—Solo en las comarcas septentrionales y centrales de esta provincia se deja sentir algo la crudeza del invierno, cubriendo algunas veces la nieve las cumbres más elevadas. Pero en la mayor parte del territorio se disfruta generalmente de una temperatura agradable y templada, lo que se explica fácilmente teniendo en cuenta su envidiable situación y su extenso litoral Mediterráneo y Atlántico, por el que las brisas marítimas suavizan el excesivo calor que forzosamente debiera experimentarse en el rigor del verano por la proximidad de las costas africanas.

Los productos agrícolas son sumamente variados y abundantes y algunos de ellos son de tal calidad que pueden llamarse únicos, como los vinos de Jerez; además de los cuales se cosechan otros de clases corrientes y gran cantidad de aceite, cereales, legumbres, cáñamo, lino, excelentes frutas, etc.

De las estadísticas de 1918, publicadas por la Junta Consultiva Agronómica, resulta que la extensión del viñedo abraza 9,418 hectáreas, produciendo 548,754 quintales métricos de uva y destinándose a la vinificación 493,879, de la que se obtuvieron 318,189 hectólitros de mosto. A olivar se emplean 20,830 hectáreas, que dieron 202,939 quintales métricos de aceituna, dedicándose de ellos 194,822 a la fabricación de aceite, del que se obtuvieron 38,015 quintales métricos. A trigo se emplearon 99,332 hectáreas, con una producción total de 1.244,994 quintales métricos de grano y 1.659,878 quintales métricos de paja; a cebada, 26,088 hectáreas, con 282,711 quintales métricos de grano y 377,490 quintales métricos de paja; a avena, 10,620 hectáreas, con 136,148 quintales métricos de grano y 170,311 quintales métricos de paja; a centeno, 160 hectáreas, con 1,323 quintales métricos de grano y 1,773 quintales métricos de paja; a maíz, 5,280 hectáreas, con 64,172 quintales métricos de grano; a escaña, 1,153 hectáreas, con 8,752 quintales métricos de grano; a alpiste, 1,137 hectáreas, con 12,237 quintales métricos de grano; a zahina, 1,286 hectáreas, con 9,493 quintales métricos de grano; a panizo, 90 hectáreas, con 630 quintales métricos de grano; a garbanzos, 11,930 hectáreas, con 94,525 quintales métricos de le-

gumbre; a habas, 10,684 hectáreas, con 146,946 quintales métricos de legumbre; a judías, 45 hectáreas, con 450 quintales métricos de legumbre; a alverjones, 3,394 hectáreas, con 24,427 quintales métricos de fruto; a yeros, 2,270 hectáreas, con 17,427 quintales métricos de fruto, y a altramuza, 183 hectáreas, con 1,464 quintales métricos de fruto.

Suma importancia tiene en este territorio la ganadería caballar para silla y tiro ligero. De la estadística pecuaria de 1911, resultaban las siguientes cabezas de cada una de las especies que se crían en mayor cantidad: caballar, 17,415; mular, 6,739; asnal, 13,202; vacuna, 72,324; lanar, 73,584; cabría, 71,751, y cerda, 33,303.

Industria y comercio.—La industria más importante es la pesca, que da lugar a la de salazones, ya que de los 2.500,000 kilogramos anuales de pescado, cuyo valor excede de dos millones de pesetas, la quinta parte se conserva o sala.

La construcción naval y la producción de efectos para

la marinería es de verdadera importancia. Numerosas compañías tienen establecidos en esta provincia sus talleres y arsenales, entre los cuales descuella el de la Carraca, en San Fernando. Existen, además, varias fábricas de licores y aguardientes, elaboración de vinos y aceites, maquinaria, tejidos, jabón, tonelería, naipes y papel.

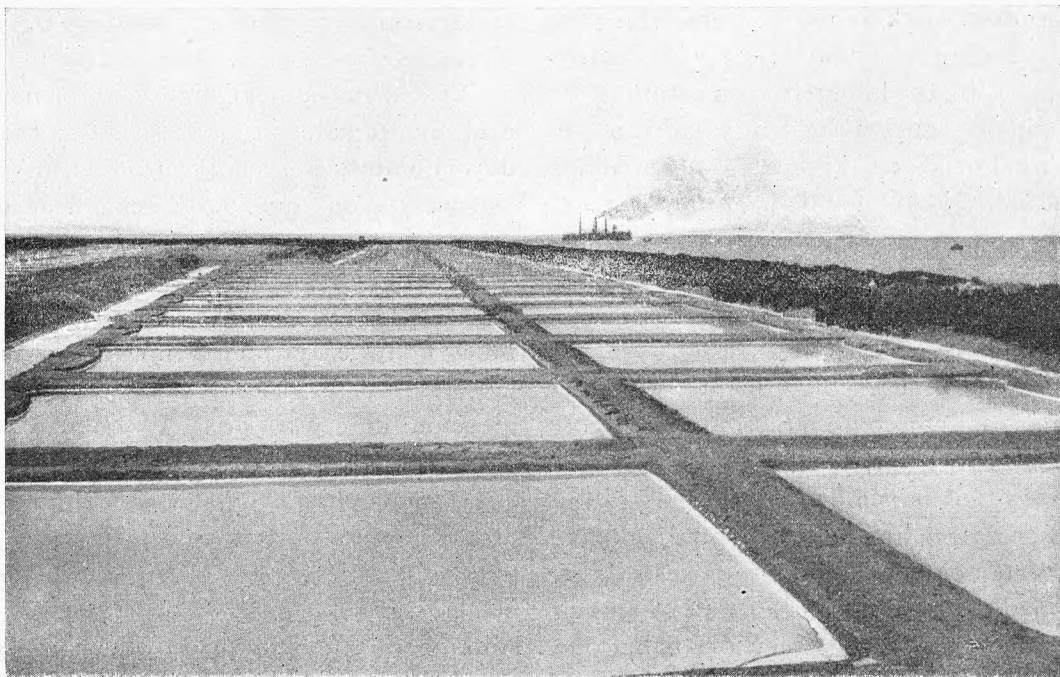

San Fernando.—Salinas de San Carlos

Exporta vinos en abundancia, frutas y otros productos naturales y coloniales y la sal marítima de las salinas de Puerto Real y San Fernando, etc.

Hay aduanas de primera clase en Cádiz; de segunda en Bonanza y Algeciras; de tercera en Jerez, Puerto de Santa María, Puente Mayorga, San Fernando, Vejer y Tarifa, y de cuarta en los puntos habilitados de Chipiona, Rota, Aguada de Cádiz, Trocadero, Río Guadix, Palmones, Río Guadarranque, Guadalmán, Torrenueva, Bolonia y Getares.

Vías de comunicación.—De la capital arranca el ferrocarril que, pasando por Segunda Aguada, San Fernando, Puerto Real y Puerto de Santa María, se dirige a Jerez y Utrera y, desde este punto a Madrid, por Marchena o por Sevilla.

De Jerez arranca otra línea que va por El Puerto de Santa María a Trocadero. El ferrocarril de Puerto de Santa María a Sanlúcar se detiene en las estaciones de Rota, La Ballena (apeadero), Chipiona, La Jara (apeadero), La Marquesita y Las Piletas.

La línea de Jerez-Bonanza toca en Jerez-Alcubilla, Las Tablas y Sanlúcar.

Del Sudeste de la provincia parte el ferrocarril que va

de Algeciras por Los Barrios, San Roque, Almoraima, Castellar, Gimena y San Pablo a Ronda, Bobadilla, Córdoba y Madrid.

Hay además un servicio de tranvía eléctrico que va de Cádiz a San Fernando y La Carraca.

La longitud de las líneas férreas alcanza 210'918 kilómetros construidos, de vía normal, y 8'279, en construcción, de vía estrecha.

Solo tiene una carretera de primer orden: la de Madrid a Cádiz, por Ocaña y Córdoba, de la que hay 76'005 kilómetros dentro de esta provincia. De segundo orden hay dos: la de Cádiz a Málaga, por Chiclana, Algeciras, San Roque y Marbella, y la de Jerez de la Frontera a Ronda, por Arcos de la Frontera, Villamartín y Algodonales; los kilómetros construidos suman 210'532; en construcción, 17'648, y, en estudio, 5'798. Las de tercer orden, incluidas en el plan general del Estado, son numerosas, y su longitud alcanza: construidas, 303'565 kilómetros; en construcción, 267'206; en proyecto aprobado, 112'126; en estudio, 87'584, y sin estudiar, 118 kilómetros. Carreteras provinciales hay 0'985 kilómetros construida; 8'540 kilómetros en proyecto aprobado, y 16'245 kilómetros en estudio.

Los caminos vecinales construidos o auxiliados por el Estado arrojan un total de 58'508 kilómetros construidos y 82'210 en construcción. No los hay de la Diputación.

PARTIDO JUDICIAL DE CÁDIZ

Está formado por la capital exclusivamente, y su término, rodeado de mar casi por completo, solo por el SE. confina en tierra firme con el partido de San Fernando, ocupando entre los dos toda la isla de León.

CÁDIZ.—Ciudad de 67,174 habitantes. Capital del partido, provincia, departamento marítimo y diócesis de su nombre, se halla situada en el extremo Norte de la lengua de tierra que cierra, por Mediodía y Oeste, la bahía que lleva el nombre de la ciudad.

Hállase en el cruce de los 36° 31' 55" de latitud N. y los 2° 36' 39" de longitud O. del meridiano de Madrid; de cuya capital dista 672 kilómetros por carretera y 442 por ferrocarril.

Es plaza de guerra de primer orden, aunque sus murallas van poco a poco desmoronándose.

Restan todavía los castillos de San Sebastián y de Santa Catalina, los baluartes del Bonete, de San Antonio y de Santiago y hay emplazadas las baterías de la Soledad, de Candelaria, de San Felipe y de San Sebastián.

Su clima es sumamente benigno, con escasísimas variaciones termométricas. La temperatura media es: en invierno 14'8, en primavera 16'1, en verano 22'1 y en otoño 18'4, siendo completamente desconocidos el hielo y la nieve.

Llámanla sus habitantes *la tacita de plata*, por su buen aspecto y sus extremadas limpieza y blancura.

Sobresalen, entre sus vías públicas, las plazas de Mina y de la Constitución, las calles de Benjumeda, Sagasta y Duque de Tetuán, el paseo de las Delicias, el parque de Genovés y el Jardín Botánico.

Entre las sociedades debe consignarse el Casino Gaditano, por su notable patio de estilo mudéjar, y entre sus teatros el Circo, el Cómico, el de Verano, el Principal y especialmente el *Gran Teatro*, de estilo árabe y de moderna construcción.

Los paseos más concurridos por la sociedad gaditana son el parque de Genovés, la alameda de Apodaca y la plaza de Mina. Su famoso carnaval se celebra en la plaza de San Antonio, calle Ancha y calle Nueva, y las fiestas y procesiones de Semana Santa no desmerecen de las de Sevilla.

Hay un Museo Marroquí de propiedad particular, un Museo Arqueológico y un Museo de Pinturas. En el Arqueológico hállase un magnífico ejemplar de sarcófago antropoide de arte fenicio-púnico, hallado en *Punta de Vaca*. El de Pinturas, modestamente instalado en el mismo edificio de la Academia de Bellas Artes y Escuela de Artes e Industrias, contiene notables obras de Zurbarán, Murillo, Alonso Cano, Ribera, Rubens y otros.

Tiene además, Cádiz, Facultad de Medicina, Instituto General y Técnico, Seminario Conciliar y Biblioteca Pública, que consta de más de 2,000 volúmenes.

Tres estatuas monumentales adornan la ciudad: una de ellas, dedicada al obispo Silos Moreno, situada en la plaza de la Catedral, fué erigida en 1853; otra de Castelar, en la plaza de su nombre, es obra de Barrón, y otra de Moret, es debida al escultor catalán Querol.

Entre sus edificios figura, en primer término, la Catedral, que se halla situada sobre una escalinata en la plaza de su nombre. Sus arquitectos fueron Vicente Acero y José Gaspar Cayón, que pertenecían a la escuela churriguesca, y, aunque el edificio, en conjunto, adolece de varios defectos, su aspecto es grandioso y no exento de belleza. Fué consagrado el templo en 1838. En las numerosas capillas y altares pueden admirarse buenos ejemplares escultóricos y pictóricos, entre los cuales son dignos de mención: un cuadro de la Adoración de los Reyes, que da nombre a la capilla en que está instalado; una Concepción, que se halla en la capilla de las Reliquias, y un San Bruno, procedente de la Cartuja de Jerez, que se venera en la capilla de San Sebastián. La sillería del coro, sin ser de las más notables que posee España en estilo Renacimiento, es, sin embargo, muy digna de atención por su buena talla y por la armonía que guarda con el resto del edificio. La verja que la encierra es también de bastante mérito artístico. La cripta, que sirve de panteón para los obispos, es un hermoso alarde arquitectónico.

En la Catedral vieja, llamada hoy parroquia del Sagrario, se guarda la magnífica custodia procesional que se ostenta por las calles el día de Corpus. Fué labrada por Antonio Suárez en 1648; es de plata y pesa 34 arrobas.

En la plaza de las Cortes se halla el oratorio de San Felipe Neri, declarado monumento nacional por haberse celebrado en su recinto las célebres Cortes que tanto influyeron en la marcha política de nuestra patria. Guárdanse en este templo una Purísima de Murillo y una talla que representa la cabeza de San Juan, obra del escultor sevillano Roldán.

El Hospital de Mujeres es un interesante edificio, en el que pueden admirarse un cuadro del Greco y un *Via Crucis* de cerámica de Triana.

En el antiguo convento de Capuchinos se encuentra la última obra de Murillo, que le costó la vida, y representa los *Desposorios de Santa Catalina*.

Otros buenos ejemplares del arte español pueden admirarse en algunas de las restantes iglesias; entre ellos merecen citarse los medios puntos de Goya, Camarón y Zacarías Velázquez, de la *Santa Cueva*; el Cristo de *La Buena Muerte*, obra de Montañés, en la iglesia de San

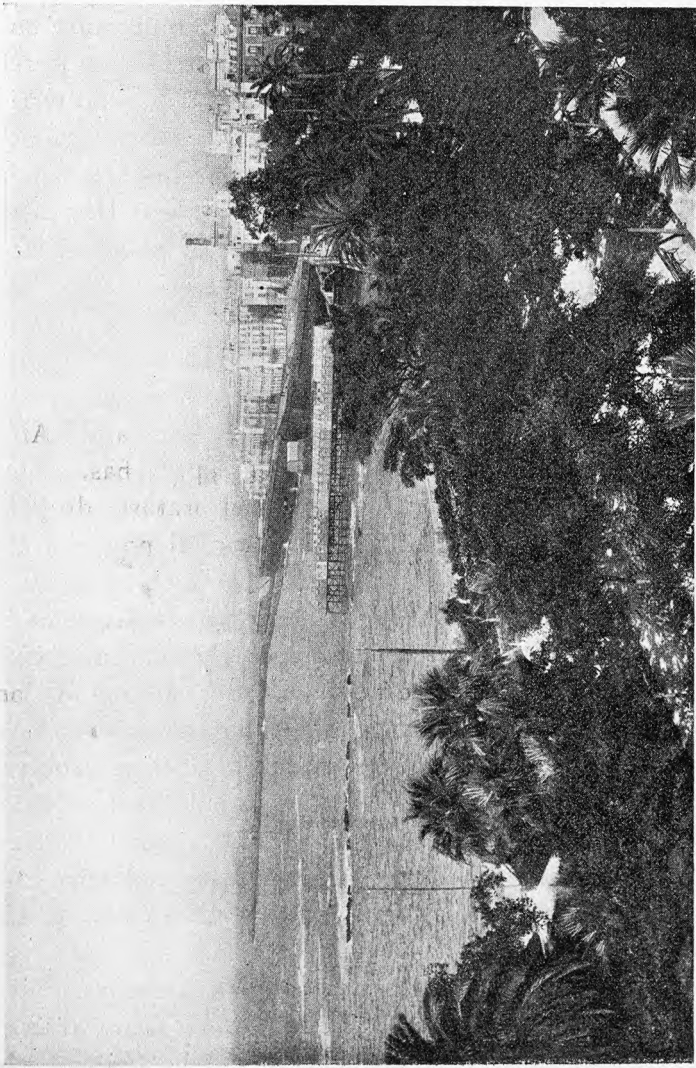

Cádiz.—Alameda de Apodaca

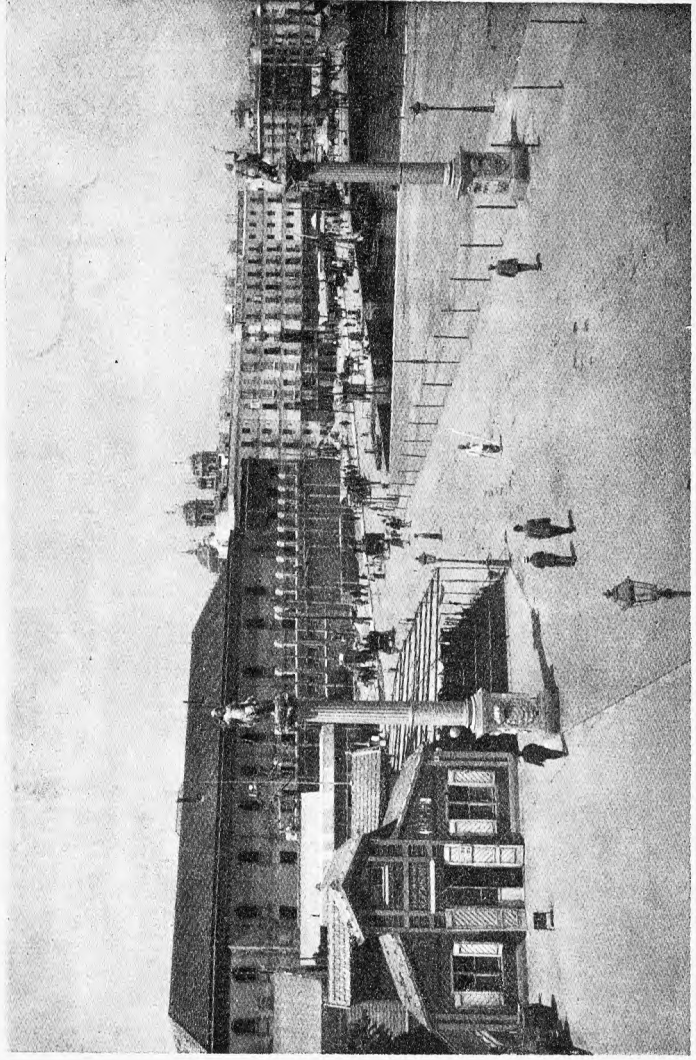

Cádiz.—Muelle de la Capitanía

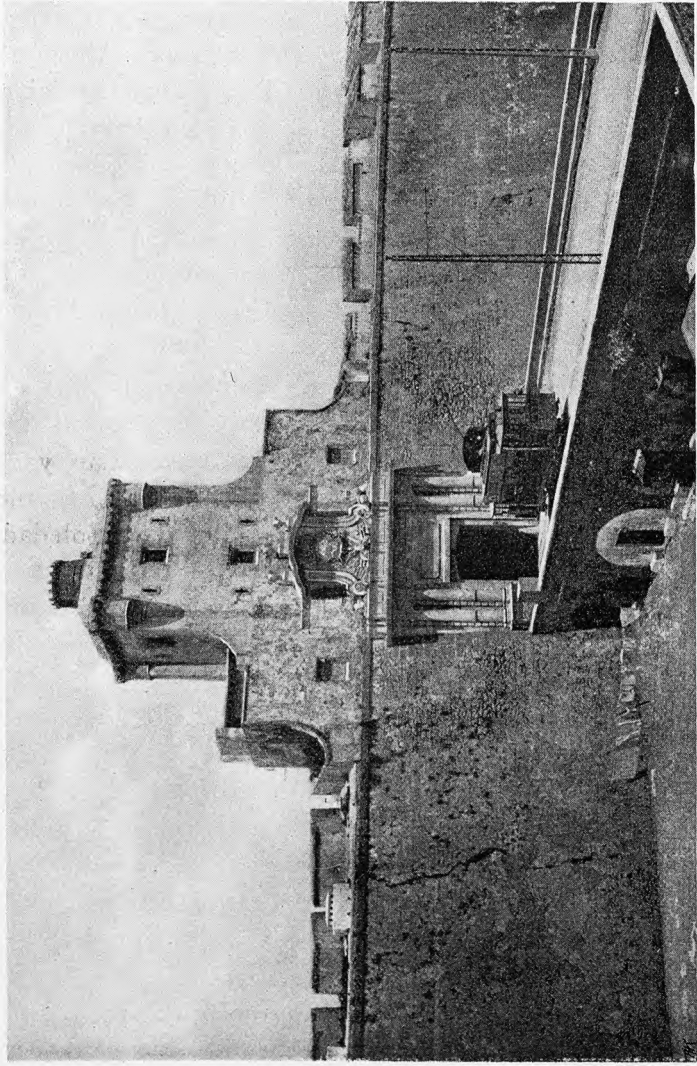

Cádiz.—Puerta de Tierra

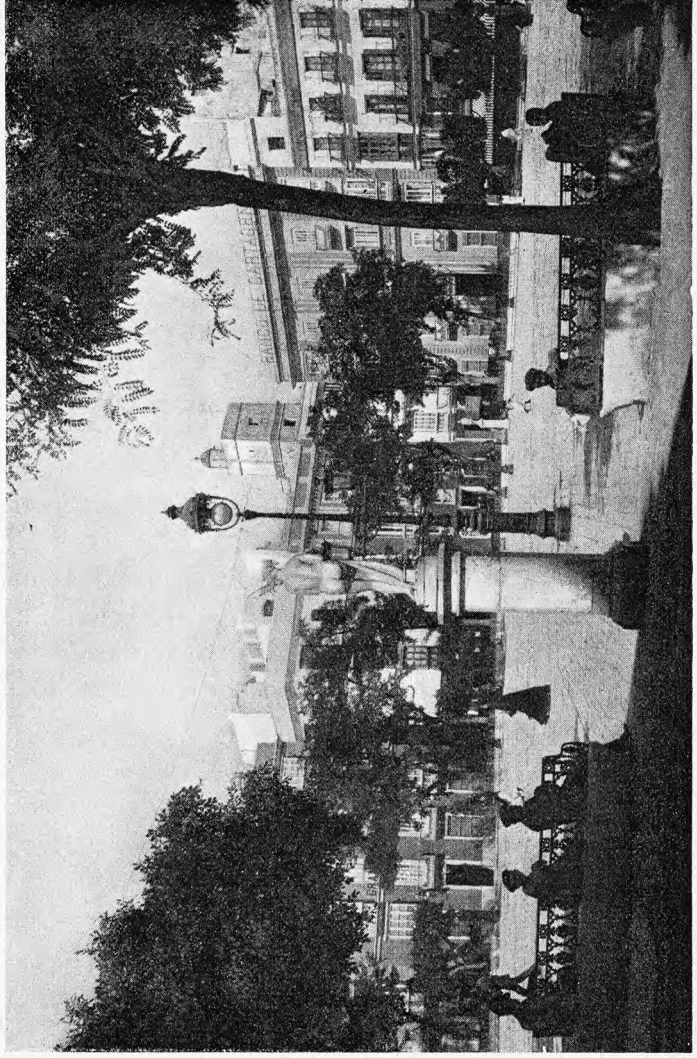

Cádiz.—Plaza de la Constitución

Agustín; los frescos de la sacristía de la iglesia de la Merced, ejecutados por Torres, y una antiquísima imagen de Cristo en la Columna, en la iglesia de San Juan de Dios.

Son de suma importancia los descubrimientos arqueológicos de Punta de Vaca. En los hipogeos y tumbas fenicio-gaditanas que las excavaciones han puesto de manifiesto, se han hallado preciosos objetos del más elevado valor histórico y artístico, los cuales han sido trasladados, en su mayor parte, al Museo.

El puerto de Cádiz es de los más importantes de España, pues apenas hay un vapor que, partiendo de la costa mediterránea de la Península para América, deje de tocar en él. Tiene establecido servicio regular con Tánger, Algeciras y Ceuta, y otros servicios diarios con Puerto de Santa María y Puerto Real. La bahía es ancha, segura y abrigada de los vientos, y su capacidad y fondo son suficientes para los buques de mayor calado.

Los grandes astilleros de Veá-Murguía se hallan instalados en el barrio de San Severiano. En otro barrio, llamado de San José, hay el cementerio, y existe todavía otro barrio de menor importancia, llamado de Puntales, donde se adelanta hacia el mar el castillo de igual nombre.

La fundación de Cádiz, según parecer de eruditos historiadores, es debida a los fenicios, así como el famoso templo de Hércules, levantado en su recinto. Refuerzan esta opinión los descubrimientos hechos en las cercanías de la antigua *Gades* y particularmente en Punta de Vaca, de que nos hemos ocupado.

Luego se apoderaron de ella los cartagineses, siendo la última de las ciudades de Iberia que abandonaron al poder romano. Julio César concedió a sus habitantes la ciudadanía romana. Nada se sabe de nuestra ciudad durante la dominación visigoda. Fué este territorio el primero que ganaron los árabes, apoderándose de Algeciras.

En 1262 fué reconquistada por Don Alfonso el Sabio, que la concedió el título de Ciudad. En 1408 Don Juan II hizo donación de ella y de la isla al doctor don Juan Sánchez de Zuazo, y, al morir el primer y último Marqués de Cádiz, los Reyes Católicos las reincorporaron a la Corona.

Permaneció fiel al Emperador durante la guerra de las Comunidades, por lo que se le otorgó el título de *muy noble y muy leal*.

En 1596 fué saqueada e incendiada por los ingleses, y, en 1797, una escuadra de igual nacionalidad, mandada por Nelson, la sometió a un terrible bombardeo.

Durante la guerra de la Independencia fué promulgada en Cádiz la célebre Constitución de 1812, que marcó nuevos rumbos a la política española e inició un período de pronunciamientos y guerras civiles, cuyo rescoldo perdura todavía.

PARTIDO JUDICIAL DE ALGECIRAS

Ocupa el extremo meridional de la provincia de Cádiz y de la Península Ibérica. Confina: por el N., con los partidos de Medina-Sidonia y San Roque; al E., con el último citado y la bahía de Algeciras; al S., con el estrecho de Gibraltar y los mares Mediterráneo y Atlántico, y, al O., con el partido de Chiclana.

El terreno es por lo general montuoso, aunque la altura de las cumbres alcanza poca elevación.

En los confines con el partido de San Roque se alzan las sierras Amarguilla y de la Luna, y en la parte occiden-

tal del territorio surgen el monte Silla del Papa y el pico de San Bartolomé.

Los ríos son de escaso caudal y algunos de ellos solo de avenida. Deben citarse el Palmones y el Almodóvar, que desaguan, respectivamente, en la bahía de Algeciras y en la laguna de la Janda.

La carretera de Chiclana a Vejer de la Frontera, comunica con Tarifa, Algeciras y San Roque, y el ferrocarril de Bobadilla llega hasta la cabeza de este partido.

Comprende tres municipios: Algeciras, Ceuta y Tarifa.

La plaza de Ceuta, que corresponde a esta jurisdicción, se halla en territorio marroquí.

Algeciras. — Ciudad de 15,818 habitantes, situada en la desembocadura del río de la Miel, a 8 kilómetros de la plaza de Gibraltar y a 115 de la capital de la provincia. Su clima es en extremo benigno y saludable. Entre sus edificios sobresale la parroquia de Santa María de la Palma, edificada a mediados del siglo XVIII. El puerto se halla muy abrigado de los vientos y se utiliza para el comercio de exportación y de cabotaje. Hay varias fuentes minero-medicinales en los alrededores de la ciudad. Los productos agrícolas de la comarca son cereales y uvas. Celebra ferias de ganado el segundo domingo de Junio y dos días siguientes. Tiene estación de ferrocarril, de la que arranca la línea de Bobadilla. Su fiesta principal es el día 15 de Agosto. A su ayuntamiento están agregados los caseríos La Algamasilla, El Cobre, Chorrosquina y El Rinconcillo; la barriada Hotel Garrido y la fábrica de electricidad El Cementerio Viejo.

Ceuta. — Plaza militar de primer orden, cuya población civil asciende a 23,907 habitantes. Hállase colocada en la falda O. del monte Hacho, en la costa marroquí y en aguas del estrecho de Gibraltar. Goza de temperatura sumamente dulce. Tiene estación de origen en la línea férrea de Tetuán. Es puerto franco y tiene anexionado un territorio que contiene siete aldeas. Su producción agrícola es muy pobre, pero en cambio son de mucha importancia la pesca y la caza. Celebra su fiesta el 5 de Agosto. Hay establecido el servicio de correos con Algeciras; posee un faro de primer orden, y a su término municipal están comprendidos Barracones de Artillería, los de Caballería; el edificio histórico Caseta de la Sangre; los cuarteles de la Reina, del Serrallo, El Hacho, Posición A y Valdeaguas, y las mezquitas Kabba Sidi Embarem y Kabba Sidi Ibrahim.

Tarifa — Ciudad de 12,522 habitantes, situada al O. del estrecho de Gibraltar, en el extremo meridional de la Península. Dista 93 kilómetros de Cádiz y 22 de Algeciras, cuya estación es la más cercana. Es plaza fuerte, y su alcazaba recuerda la abnegación y heroísmo de Guzmán el Bueno. Su principal riqueza es la pesca y salazones. Explota muchas canteras; celebra mercado de ganados los días 7, 8 y 9 de Septiembre, y posee una estación semafórica. Su término municipal comprende la aldea de Facinas; los caseríos Acebuchal, Los Canchos de la Peña, La Cañada de Jara, La Cañada de la Angostura, Cañada de la Hedionda, La Cañada de Matatoros, Las Casas de Porro, Los Lances, Las Palomas, El Pedregoso, Pedro Valiente, La Peña, Salada-Vieja y El Torrejón; las cortijadas Aciscar, La Ahumada, El Alamillo, El Almarchal, Arenillas, Betijuelo, Betis, Bolonia, Canchas de Soto, La Canchorrera, La Cañada de Arroyo Viñas, La Cañada de Guadalmesí, La Cañada de Oliveros, El Chaparral, La Jaba, El Lentsical, El Moro, El Pozuelo, Puente de la Vega, Puerto-Llano,



VISTA DE LA CIUDAD Y EL PUERTO



VISTA PARCIAL DE LA CIUDAD



EL PUERTO



ESTACIÓN DEL FERROCARRIL

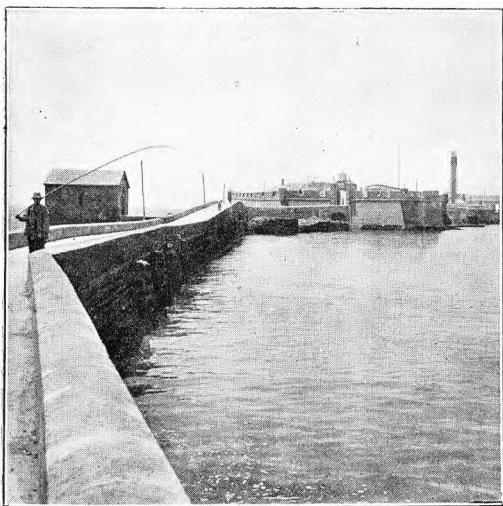

CASTILLO DE SAN SEBASTIÁN

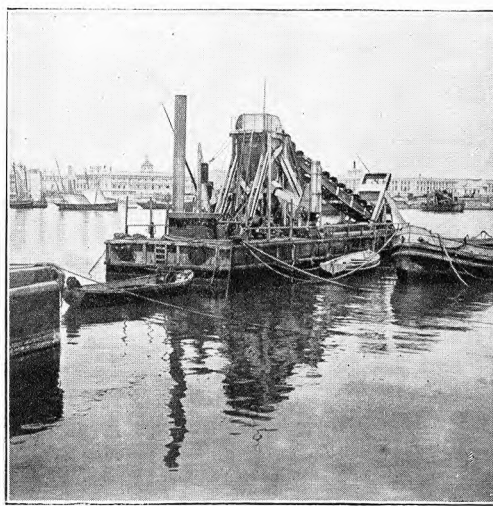

DETALLE DEL PUERTO

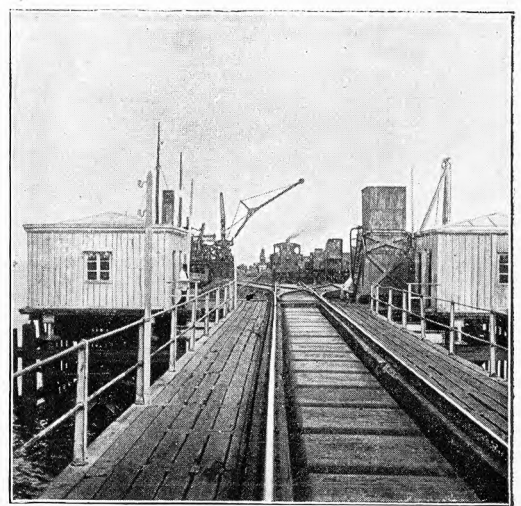

MUELLE DE PUNTALES

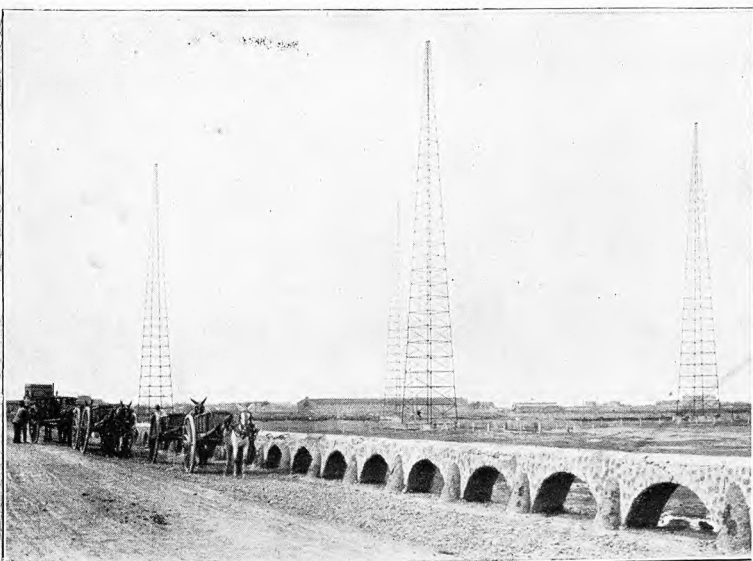

ESTACIÓN RADIOGRÁFICA



FUERTE DE LA CANDELARIA



ESTATUA DE MORET



PLAZA DE LORETO



CASTILLO DEL PUNTAL



GOBIERNO CIVIL



MUELLE REINA VICTORIA



PLAZA DE ABASTOS



DETALLE DEL PUERTO

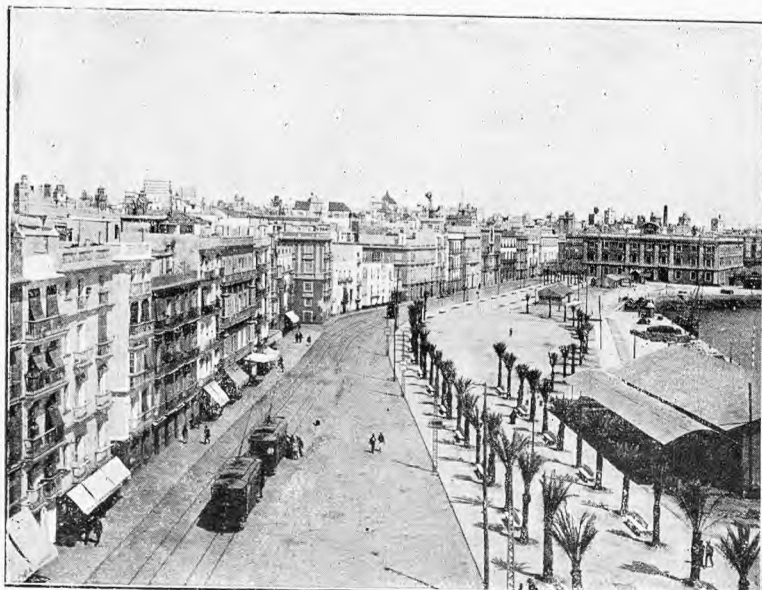

CALLE DE ISAAC PERAL



PARQUE DE GENOVÉS

Ramos, El Realillo de Bolonia, Saladaviciosa, Tahivilla, La Torre de Plata, El Valle Alto y La Zarzuela, y los molinos harineros Garganta del Rayo y La Ribera de los Molinos.

PARTIDO JUDICIAL DE ARCOS DE LA FRONTERA

Hállase en la región septentrional de la provincia, y limita: por el N., con la provincia de Sevilla; al E., con los partidos de Olvera y Grazalema, y, al S. y O., con el partido de Jerez de la Frontera.

Su topografía es bastante accidentada, correspondiendo las mayores eminencias a la sierra de Pajarete, monte Quemado, sierras de Santiscal, Asnar y Vallejo; Altos de los Bujeos y sierra de Gibalbin. La elevación de estos montes es muy moderada.

Todo el territorio corresponde a la cuenca del Guadalete, que recibe como afluentes, dentro de este partido, el Sajar, el Salado de Espera y el Majaceite.

No hay ferrocarriles, y las principales carreteras que le cruzan son las que, partiendo de la cabeza del partido, van en las direcciones de Jerez de la Frontera, Ronda y Medina-Sidonia.

Comprende los municipios siguientes: Arcos de la Frontera, Algar, Bornos, Espera, Prado del Rey y Villamartín.

Arcos de la Frontera. — Ciudad de 13,983 habitantes, situada en un banco de piedra arenisca, cuyo pie baña el Guadalete. Dista 80 kilómetros de Cádiz, por carretera, y 31 de la estación de Jerez de la Frontera. Sus parroquias de Santa María y San Pedro contienen valiosos retablos y, en la última, se conservan las banderas tomadas a los moros en la victoria de Zahara, a fines del siglo xv. La comarca produce cereales, vino, aceite, hortalizas y legumbres, y las ferias de ganado se celebran los días 29 y 30 de Septiembre y 1.º de Octubre. Su término municipal comprende los caseríos La Abierta, Las Almenillas, Baez, Cañada Cuervo, Las Carboneras, Cerro Congo, Concejo, El Charcón, Las Encinillas, Los Galayos, El Guijo, Loma - Alcalá, Loma-Concejo, Macharnudo, Los Majadales, El Matite, Parrilla Alta, Parrilla Baja, Pozuelos, El Romeral, El Roncero, La Sierpe y Torrejón.

Algar. — Villa de 1,707 habitantes, distante 97 kilómetros de Cádiz y 47 de la estación de Jerez de la Frontera. Produce cereales y frutas; celebra feria de ganado el 12 de Mayo.

Bornos. — Villa de 4,940 habitantes, situada en la falda de la sierra del Calvario, a poca distancia del Guadalete. Hállase a 92 kilómetros de Cádiz y a 38 de la estación de Cabezas de San Juan. Cosecha cereales, legumbres, hortalizas y frutas. Celebra feria el 15 de Agosto, y fiestas por la Virgen del Rosario. Tiene carretera hacia Arcos y Villamartín.

Espera. — Villa de 2,064 habitantes, en la margen del Salado, a 93 kilómetros de Cádiz y a 26 de la estación de Cabezas de San Juan. Produce cereales, aceite y garbanzos. Tiene agregados cuatro pequeños cortijos.

Prado del Rey. — Villa de 4,069 habitantes, en la cumbre de una colina, a 114 kilómetros de Cádiz y a 41 de la estación de Cortes de la Frontera. Su terreno es poco productivo. Tiene carretera hacia Villamartín.

Villamartín. — Villa de 6,853 habitantes, situada en la margen izquierda del Guadalete, a 104 kilómetros de

Cádiz y a 37 de la estación de Cabezas de San Juan. Produce el renombrado vino «Pajarete». Celebra importantísimas ferias de ganado los días 21, 22 y 23 de Septiembre. Tiene agregados algunos pequeños cortijos.

PARTIDO JUDICIAL DE CHICLANA DE LA FRONTERA

Se extiende por el SO. de la provincia, y confina: por el N., con el partido de Puerto de Santa María; al E., con el de Medina-Sidonia; al SE., con el de Algeciras; al S. y O., con el Atlántico, y, al NO., con el partido de San Fernando.

Entre sus montes, todos de poca altura, merecen citarse la sierra de Retín y la meseta de Meca.

Sus ríos son: el Barbate, que atraviesa las grandes lagunas de la Janda; el Santi Petri y los de menor importancia llamados Salado, Lirio y Conil.

No hay ferrocarriles, y le atraviesan las carreteras de Cádiz a Tarifa; de Chiclana a Medina-Sidonia, y de Vejer de la Frontera a Medina-Sidonia y a Barbate.

El partido comprende los ayuntamientos de Chiclana de la Frontera, Conil y Vejer de la Frontera.

Chiclana de la Frontera. — Ciudad de 11,496 habitantes, situada entre dos colinas, en la parte septentrional del partido, a 25 kilómetros de Cádiz y a 12 de la estación de San Fernando. Sus baños de aguas clorurado-sódico-sulfurosas, llamados «Fuente Amarga», tienen mucha fama. Produce vinos, cereales y frutas, especialmente fresas. Celebra ferias los días 13, 14 y 15 de Junio. Tiene carreteras hacia Puerto Real, Medina-Sidonia y Vejer de la Frontera. Posee tres parroquias y fué conquistada, en 1251, por Fernando el Santo. La colonia vitícola del Campano y el caserío Santipetri corresponden a su término municipal.

Conil. — Villa de 6,191 habitantes, situada a la margen del Salado. Dista 42 kilómetros de Cádiz y 27 de la estación de San Fernando. Tiene minas de petróleo y azufre; produce vinos y cereales, y la pesca es muy abundante. Carretera que empalma con la de Cádiz a Tarifa. A su ayuntamiento están agregados los caseríos El Barrio Nuevo, Cumbres, El Chaparrillo, El Chinalejo, Dehesa de la Villa, La Fontanilla, El Jardal, Las Peñuelas y Roche.

Vejer de la Frontera. — Ciudad de 13,388 habitantes, situada sobre una colina, cerca del Barbate, a 50 kilómetros de Cádiz y a 35 de la estación de San Fernando. Tiene carreteras en las cuatro direcciones de Chiclana, Medina-Sidonia, Tarifa y Barbate. Cosecha vinos; celebra ferias de ganado los días 23, 24 y 25 de Abril, y tiene agregados las aldeas de Barbate y Zahara de los Atunes y los caseríos de Abejorruco, Alcantarilla, La Barca, Cantarranas, La Cañada Ancha, Los Caños, El Horcajo, Huertezuelos, Huertos de la Barca, Libreros, Las Lomas, Manzanete, Montecote, La Muela, Nájara, Los Naveros, Oscuridad, El Palmar, El Parralejo, Paterna, Patrias, La Ribera de la Oliva, San Ambrosio, Santa Lucía, Torero, El Valle y Zahara.

PARTIDO JUDICIAL DE GRAZALEMA

Se halla a Oriente de la provincia, y sus límites son: por el N., el partido de Olvera; por el E., la provincia de Málaga; por el S., dicha provincia y el partido de Jerez de la Frontera, y, por el O., el de Arcos de la Frontera.

Sus montes principales son el cerro de San Cristóbal y las sierras del Pinar (1,651 metros), del Endrinal (1,266)

y de Libar, con el Peñón de Benaojan (1,050), en las que nacen las primitivas corrientes del Majaceite.

No hay ferrocarriles, y casi todas sus carreteras están todavía en construcción.

Comprende los ayuntamientos de Grazalema, Benaocaz, El Bosque, Ubrique y Villaluenga del Rosario.

Grazalema. — Villa de 5,179 habitantes, situada al extremo de la sierra a que da nombre. Dista 129 kilómetros de Cádiz y 20 de la estación de Montejaque. Su carretera hacia Ronda está todavía en construcción. La iglesia parroquial es gótica, con tres esbeltas naves. Hay dos minas de cobre. Celebra ferias de ganado los días 24, 25 y 26 de Agosto. Tiene agregada la aldea de Benamahoma.

Benaocaz. — Villa de 1,257 habitantes, a 128 kilómetros de Cádiz y a 24 de la estación de Cortes de la Frontera. Produce cereales y corcho. Celebra ferias del 11 al 13 de Septiembre. Tiene agregado el caserío Tavizna.

El Bosque. — Villa de 1,064 habitantes, a 109 kilómetros de Cádiz y a 35 de la estación de Cortes. Produce cereales, aceitunas, frutas y carbón. Celebra ferias de ganado del 15 al 17 de Mayo.

Ubrique. — Villa de 5,453 habitantes, asentada en la falda de una elevada sierra, a 124 kilómetros de Cádiz y a 20 de la estación de Cortes. Tiene canteras de jaspe y fuentes de aguas ferruginosas y sulfurosas. Hay varias fábricas importantes de curtidos y de artículos de piel. Celebra ferias del 14 al 16 de Septiembre.

Villaluenga del Rosario. — Villa de 999 habitantes, a 132 kilómetros de Cádiz y a 10 de Jimera de Vibar. Celebra ferias el primer sábado, domingo y lunes de Septiembre.

PARTIDO JUDICIAL DE JEREZ DE LA FRONTERA (DOS JUZGADOS)

De forma muy irregular, se extiende desde los confines septentrionales, por el centro, hasta los límites orientales de la provincia, y tiene: al N., la de Sevilla; al E., el partido de Arcos de la Frontera, el de Grazalema y la provincia de Málaga; al S., los partidos de Medina-Sidonia y Puerto de Santa María, y, al O., el último citado y el de Sanlúcar de Barrameda.

Le ocupan varias sierras, entre las cuales deben nombrarse la de San Cristóbal, las del Valle y de las Cabras, la de Ubrique y los altos de los Bugeos.

El río Guadalete le atraviesa en dirección de E. a O. y numerosos afluentes de dicho río nacen en las alturas de este territorio. El Majaceite, tributario también del expresado río, corre por los confines de este partido y el de Arcos.

De S. a N. le cruza la línea férrea que va de Cádiz a Madrid, pasando por la cabeza del partido, en la que se inicia un ramal que va a Sanlúcar de Barrameda. De Jerez parten carreteras en las direcciones de Madrid, Arcos de la Frontera, Medina-Sidonia, Cádiz, Rota, Sanlúcar y Trebujena.

A pesar de su mucha extensión, este doble partido judicial coincide con el solo ayuntamiento de Jerez.

Jerez de la Frontera. — Es una de las principales ciudades andaluzas. Cuenta 62,628 habitantes. Hállase situada a menos de una legua del Guadalete, en terreno llano y feracísimo, donde goza de un clima benigno y de un ambiente risueño y agradable. Su riqueza y antigüedad se manifiestan en los numerosos monumentos artísticos que posee, algunos de los cuales han sido desfigurados por el mal gusto de los restauradores. Deben citarse los restos

del convento de San Francisco (siglo XIII), en cuya iglesia se halla el sepulcro de Doña Blanca, esposa de Pedro el Cruel. El Consistorio, con su hermosa fachada plateresca. La iglesia de San Dionisio, edificada en recuerdo de la entrada de Alfonso el Sabio en Jerez (1264). La de San Miguel, mezcla de gótico florido y renacimiento, contiene un retablo de Martínez Montañés. La de San Pedro, que posee una tela con el Divino Rostro, pintado por Zurbarán, y unos magníficos antependios de plata repujada. El antiguo alcázar, que recuerda las hazañas de su alcaide Gómez Carrillo, contiene dos interesantes capillas: la de Santa María la Real, que data de 1264, y la de las Conchas, de época mora. La Colegiata, de arquitectura algo pesada, pero grandiosa, mezcla de gótico y barroco; edificio que consta de cinco naves y contiene un Cristo de Juan de Arce y una sillería de coro de buena talla. La iglesia de Santiago, de estilo ojival, donde ha sido trasladada la magnífica sillería plateresca de la Cartuja y en cuyo altar mayor se ha instalado recientemente un baldaquino de mármol de gran coste, pero que no encaja con la severidad del templo. La de San Juan de los Caballeros, fundada por Alfonso X. La de San Lucas, levantada sobre una mezquita a mediados del siglo XIV. La de San Marcos y algunas otras que contienen objetos de bastante mérito histórico o artístico, y el convento de Santo Domingo, fundado en el tiempo de la Conquista, pero con obra de distintas épocas posteriores. Jerez dista 54 kilómetros de Cádiz, por carretera. Su extensísimo término es sumamente feraz, y su principal riqueza son los vinos, cuya fama se ha extendido por todo el mundo. Las bodegas jerezanas se han hecho célebres por su gran capacidad y por la variedad y riqueza de los mostos que contienen. Varios manantiales de aguas termales se hallan también diseminados por el término, siendo los más notables los de Gigonza y de San Telmo. Celébranse ferias muy importantes de ganado los días 29 y 30 de Abril y 1.º de Mayo y 14, 15 y 16 de Septiembre.

Al ayuntamiento de Jerez están agregados los caseríos Las Abiertas, La Alcázar, El Alcornocalgo, Alcubilla, Los Amarguillos, Añina, Balbaina, El Boyal, Canaleja, Carrahola, El Carrascal, Cerro de Santiago, El Corchuelo, Los Cuartillos, Cuéllar, Chipipe, San Telmo, El Lárgalo, Marcharnudo, Malabrigo, Martelilla, Membrillar, La Mesa de Asta, La Mesa de Doña Rosa, El Mimbral, Montealegre, Orbaneja, Parpalana, Percebá, Picadueñas, Pié de Rey, Raboatún, Rodadero, San Cristóbal, San José, San Julián, Solete, Torrox, Valcargado y Valdepajuelas; la estación del ferrocarril El Portal; la colonia agrícola San José del Valle y el monasterio de La Cartuja.

Esta se halla a cinco kilómetros escasos de la ciudad, en la margen derecha del Guadalete, sobre la pendiente de una colina. Fué fundada a fines del siglo XV por don Alvaro Obertós de Valetó, y se halla en un lastimoso estado de conservación. Su portada de ingreso fué construida en el siglo XVII y se atribuye a Andrés de Ribera; es una construcción pesada, de orden dórico. En la fachada de la iglesia trabajaron Alonso Cano y Juan de Arfe, resultando algo recargada de detalles en los cuatro cuerpos de que consta. Lo más notable es el claustro, de arcada ojival; un claustriillo del mismo estilo; el refectorio, donde hay un púlpito de piedra muy bien labrado, y la verja de hierro de la iglesia, hermoso ejemplar del Renacimiento español. El abandono de este precioso monumento está clamando contra la incuria del Estado.