

Lúcar, por el N.; los de la sierra de Baza, por el O., y los de la sierra de los Filabres, por el S.

El río Almanzora y numerosos afluentes de pequeño caudal riegan sus tierras.

Atraviésanle la línea férrea de Murcia a Baza y la carretera de esta última población a Vera y Almería.

Consta este partido de los municipios siguientes: Purchena, Albanchez, Alcóntar, Armuña de Almanzora, Baccares, Bayarque, Cóbdar, Chercos, Fines, Laroya, Lijar, Lúcar, Macael, Olula del Río, Oria, Partaloo, Serón, Sierro, Somontin, Sufli, Tijola y Urrácal.

Purchena.—Ciudad de 3,039 habitantes, a 118 kilómetros de Almería, por carretera; con estación a dos kilómetros, en la línea de Lorca a Baza. Hállase situada al pie del llamado Cerro de la Atalaya, en la margen derecha del Almanzora. Su clima es dulce y sano. Produce cereales, lino, cáñamo, aceite y pastos para el ganado. Tiene agregadas a su ayuntamiento la aldea Campillo y las cortijadas Fuente del Pino, Picacha y Serval.

Albanchez.—Villa de 2,603 habitantes, situada al pie de una sierra llamada de Aznaitín. Dista 83 kilómetros de Almería y 6 de la estación de Cantoria. La riega la rambla de su nombre. Produce naranjas, almendras y aceite, y explota canteras de yeso. Celebra mercado los jueves y ferias del 28 al 31 de Octubre. Tiene agregadas a su municipio las cortijadas Barranco del Infierno, Los Borregos, Los Calesas, La Carrasca, Los Cortijicos, La Fuente del Tío Molina, Hoya de la Zarza, Llano Romerano, Los Molinas, Los Morillas, La Palmera, Piedra del Zahor, San Roque, La Tía Lucía y Los Utreras.

Alcóntar.—Lugar de 1,716 habitantes, a 80 kilómetros de Almería y a 9 de Hijate, que es la estación más próxima. Hállase situado en la margen del Almanzora, en las estribaciones orientales de la sierra de Baza. Tiene canteras de yeso. Su municipio comprende las cortijadas Aldeire, Amarguilla, Blánquez de Alcóntar, Blánquez del Saúco, Carboneras, Checas, Los Domenes, El Hijate, Los Marcos, Morales, Nijar, Peñas, Pilancón, Los Santos y Saúco.

Armuña de Almanzora.—Villa de 456 habitantes, a 120 kilómetros de Almería y a dos y medio de Tijola, que es la estación más próxima. Hállase sobre la carretera de Huércal-Overa a Baza. La riega el Almanzora, y produce principalmente cereales.

Baccares.—Villa de 2,156 habitantes, a 58 kilómetros de Almería y a 12 de la estación de Tijola. Hállase asentada en la falda de la sierra de los Filabres, rodeada de monte, en lugar pintoresco y saludable. La baña el Almanzora, y tiene minas de hierro. Celebra su fiesta el 14 de Septiembre. Hay agregada la cortijada de Olapra.

Bayarque.—Villa de 593 habitantes, a 65 kilómetros de Almería y a 3 de la estación de Tijola. Produce principalmente cereales y tiene minas de hierro y mercurio.

Cóbdar.—Villa de 833 habitantes, a 78 kilómetros de Almería, por carretera, y a 23 de la estación de Cantoria. Explota canteras de mármol y minas de hierro, y celebra fiesta el 8 de Septiembre. Tiene agregadas las casas de Arroyo de los Molinos y las cortijadas Barranco de la Media Hanega, Barranco Guerrero, Cerrón, El Cortijico, Hoya del Lino, La Mina y Venta de Molina.

Chercos.—Villa de 840 habitantes, situada sobre una colina, a 72 kilómetros de la capital de la provincia y a 20 de Cantoria, que es la estación más próxima. Su producción principal son almendras y aceite. Tiene agregadas a su mu-

nicipio las cortijadas El Campillo, Cercado, El Cuarto, Gasparillo, Paletas. Secano y El Soto.

Fines.—Villa de 1,131 habitantes, situada a 106 kilómetros de Almería, en la margen izquierda del Almanzora, sobre la carretera de Huércal-Overa a Baza, en terreno llano. Tiene estación a dos kilómetros, en la línea de Lorca a Baza. Produce cereales, frutas, esparto y hortalizas.

Laroya.—Villa de 800 habitantes, a 80 kilómetros de Almería y a 15 de la estación de Fines-Olula. Hállase envuelta de cerros y situada en una altura que depende de la sierra de los Filabres. Produce principalmente cereales. Celebra fiesta el 31 de Agosto. Tiene agregadas las cortijadas Arroyo Franco, Cortijada del Tío Pedro y Reul Alto.

Lijar.—Villa de 941 habitantes, encaramada en un cerro de la sierra de los Filabres, a 75 kilómetros de Almería y a 15 de la estación de Cantoria. Su producción principal es aceite. Celebra ferias del 28 de Septiembre al 2 de Octubre y mercados los sábados. Tiene agregadas las cortijadas Boquera, Huertecicas Altas y Huertecicas Bajas.

Lúcar.—Villa de 1,980 habitantes, distante 128 kilómetros de Almería y 7 de la estación de Tijola. Hállase al pie del llamado cerro de San Marcos; produce cereales, aceite y vino; tiene una cantera de jaboncillo, y cría ganado lanar y cabrío. Celebra mercados los lunes y fiesta mayor el 20 de Enero. Agregados a su ayuntamiento están el caserío de Ceta y las cortijadas Alquerías y Los Marchales.

Macael.—Villa de 1,833 habitantes, situada en la falda O. de la sierra de los Filabres, rodeada de montes elevados. Dista 80 kilómetros de la capital de la provincia y 6 de la estación de Fines-Olula. Produce principalmente aceite y algarrobas, y tiene minas de cobre y hierro y canteras de mármol. Celebra mercado todos los lunes y fiesta el 2 de Octubre. Hay agregada la cortijada Marchal.

Olula del Río.—Villa de 1,558 habitantes, edificada sobre una colina, a la orilla izquierda del Almanzora. Dista 112 kilómetros de Almería y 6 de Purchena, por carretera. Tiene estación en la línea de Murcia a Baza. Sus productos agrícolas son aceite, cereales y esparto. Hace una gran exportación de mármol de sus ricas canteras. Celebra mercado los jueves, feria el 21 de Septiembre y fiestas del 20 al 23 de Enero. Tiene agregadas las cortijadas Flaz Alto, Porro y Prado.

Oria.—Villa de 5,769 habitantes, situada al pie de una sierra, en la que disfruta de buena ventilación y clima sano. Dista 125 kilómetros de Almería y 24 de la estación de Fines-Olula. Produce cereales, almendras, vinos y aceite, y cría ganado lanar y cabrío. Celebra ferias del 1 al 7 de Septiembre, mercados los domingos y fiesta el 9 de Mayo. A su ayuntamiento están agregados los caseríos Barrio, Barrio de Antonio Sánchez, Barrio de Benito Navarrete, Boquera, Casa Grande, Coletos, Ermita, La Fragua, Fuente del Cocón, Jacintos, Lázaros, Lozanos, Negro, Peñón Alto, Peñón de Abajo, Puntal, Los Quicos, Los Quílez, Rambla de Oria, Los Serenos y Villar; las cortijadas Los Álamos, Cerricos, Convento, Cortijo Blanco, Daimuz, Fuente de Jerónimo, Marchal, Margen, La Solana y Umbria, y las casas de labor Barranco de Quílez y Rambla de Olula.

Partaloo.—Villa de 956 habitantes, a 107 kilómetros de Almería y a 6 de la estación de Cantoria. Hállase en el centro de un ángulo formado por dos sierras que la resguardan de los vientos. Produce aceite y cereales. Celebra mercado los lunes y fiestas el 28 y 29 de Septiembre. Tiene agregadas las cortijadas Cerro Gordo y Piedra Amarilla.

Serón. — Villa de 5,226 habitantes, emplazada en una sierra que une las de Filabres y Baza. Dista 128 kilómetros de Almería y 10 de Purchena, por carretera. Tiene la estación del ferrocarril a dos kilómetros. La riegan algunas ramblas que van a desembocar en el Almanzora. En la parte más elevada de la población se conservan las ruinas de un castillo que se supone construido por los moros. Produce principalmente cereales y legumbres, y explota canteras de mármol y minas de hierro. Celebra mercado los domingos y ferias del 6 al 8 de Septiembre. Hay agregadas a su ayuntamiento las cortijadas Angosto, Cáliz, La Canaleja, Los Canos, Cántaro, Carreños, Casas Bajas, Casillas, Castellón, Checas, Fargali, Fuencaliente, Geas, Los Hernández de Cáliz, Los Hernández de Huélago, Las Hilarías, Huélago, Jorvila, Loma, Marchal del Abogado, Pechina, Perdigonos, Pérez, Puntal, Ramil, Rubios y Valle, y las casas de labor Chauco, Donatos, Gorapla, Jauca, Llanos de Pajares, Manaca, Reconco, Royo de Liar, Sapos, Vega, Venta del Rojo y Zoilos.

Sierro. — Villa de 977 habitantes, metida en un barranco, a 68 kilómetros de Almería y a 7 de la estación de Tijola. Produce almendras, y celebra su fiesta el primer domingo de Septiembre.

Somontín. — Villa de 1,134 habitantes, situada sobre una colina cercana al río Almanzora. Dista 124 kilómetros de Almería y 5 de la estación de Purchena, que es la más cercana. Produce principalmente aceite; tiene canteras de jaboncillo, y celebra su fiesta el 20 de Enero. Hay agregada la cortijada Campo Bajo.

Suflí. — Villa de 789 habitantes, a 119 kilómetros de Almería, por la carretera de Purchena, y a 3 de la estación de dicha ciudad. Hállase situada en un montículo de la falda N. de la sierra de los Filabres, junto al barranco de Sierro. Su clima es bueno; su producción cereales, y las fiestas se celebran el 3 de Mayo y el 16 de Agosto.

Tijola. — Ciudad de 3,293 habitantes, situada en terreno llano, a 122 kilómetros de Almería. Tiene estación en la línea de Murcia a Baza y carretera que va de Baza a Huércal-Overa. Disfruta de clima benigno. Su vega está regada por dos riachuelos, llamados el Serón y el Bacares. La producción más importante son los cereales. El cable aéreo para el transporte de material de hierro de la mina Cuevas Negras viene a descargar en la estación de esta ciudad. Celebra mercados los sábados, feria el 15 de Septiembre y fiesta el 20 de Enero. A su ayuntamiento están agregadas la aldea Higueral; las cortijadas La Aurora y Manolones, y las casas de labor Cela y Cruz Blanca.

Urrácal. — Villa de 929 habitantes, a 120 kilómetros de Almería y a 6 de la estación de Purchena. Hállase situada al pie de la sierra de los Filabres. Cosecha cereales, y celebra su fiesta el 3 de Febrero. Tiene agregado el barrio La Ermita y las casas de labor Agua Amarga y Los Molinos.

PARTIDO JUDICIAL DE SORBAS

Se extiende desde el centro hasta la costa SE. de la provincia, y limita: al N., con los partidos de Purchena y Vera; al E., con el último de los nombrados y el mar Mediterráneo; al S., con dicho mar y el partido de Almería, y, al O., con los de Almería y Gérgal.

Las principales montañas de su territorio son las de las sierras Alhamilla, Filabres, Cabrera y Cabo de Gata.

Los ríos y arroyos que le riegan tienen todos pequeño

caudal y los mayores son el Alias, con su afluente el Carrisal, y el llamado de Aguas.

Solo cuenta este término con una línea estrecha de ferrocarril minero que va de Sierra Alhamilla a la costa mediterránea por el partido de Vera. Las carreteras de Tabernas a Albanchez y de Almería a Vera le atraviesan por el Norte. Llega hasta Nijar otra carretera procedente de Almería.

Componen este partido los siguientes municipios: Sorbas, Alcudia de Monteagud, Benitagla, Benizalón, Lucainena de las Torres, Nijar, Senés, Tahal, Turrillas y Uleila del Campo.

Sorbas. — Villa de 7,042 habitantes, situada en una altura, al borde de un precipicio. Dista 57 kilómetros de Almería y 46 de la estación de Benahadux. Atraviesa su término la carretera que va de Almería a Vera. Explota minas de hierro, plomo y calamina. Tiene canteras de mármol y terrenos de arcilla refractaria, con la que se fabrican los renombrados objetos de cocina que han dado fama a la población. Celebra ferias del 15 al 17 de Agosto. Agregados a su ayuntamiento están las aldeas Gafarillos y Huelga; las cortijadas Algarrobos, Alhamillos, Alias, Alpañeces, Andreses, Arejos, Barranco de los Lobos, Campico, Canales, Cariatiz, Castaños, Cerrada, Cumbre, Fonte, García Alto, García Bajo, Góchar, Granadino, Herradura, Herreñas, Hueli, Loberos, Los Mañas, Los Martínez, Mayor-domo, Mela, Mizala, Moras, Nájara, Peñas Negras, Perales, Los Pérez, Pocico, Puntal, Quijiliana, Rambla del Chive, Ramírez, Río, Rondeña, Salto del Lobo, Tesoro, Tieso, Urrá, Varguicas, Las Viñicas y Zocá.

Alcudia de Monteagud. — Villa de 580 habitantes, situada a 70 kilómetros de Almería y a 22 de la estación de Fines-Olula. Produce cereales, vino y aceite, y celebra mercado los sábados y fiesta el 15 de Agosto.

Benitagla. — Villa de 286 habitantes, situada en las alturas de los Filabres, a 70 kilómetros de Almería y a 20 de la estación de Almanzora. Produce cereales, aceite y almendras, y celebra su fiesta el 8 de Septiembre.

Benizalón. — Villa de 1,049 habitantes, a 67 kilómetros de Almería y a 23 de la estación de Cantoria, que es la más próxima. Produce cereales. Tiene agregadas las cortijadas Fuente de la Higuera y Los Medinas.

Lucainena de las Torres. — Villa de 3,983 habitantes, emplazada al pie de la sierra Alhamilla. Dista 50 kilómetros de Almería y tiene estación en la línea del ferrocarril minero que va a Agua Amarga. El terreno es de buena calidad y cultivado en su mayor parte; produce trigo, maíz, garbanzos, aceite barrilla y frutas. Las minas que explota son de hierro. Celebra mercado los lunes; fiesta el 20 de Enero, y feria de ganado los días 15, 16 y 17 de Septiembre. Tiene agregados el establecimiento balneario de Almarilla; las cortijadas Chercos, Guardines, Ibáñez, Marchalillos, Olivillos, Polopos, El Puntal, La Rambla Honda Baja, Saltador y Sierra, y las casas de labor Los Llanos, Marchal Alto y La Rambla Honda Alta.

Nijar. — Villa de 12,740 habitantes, situada al pie de la sierra de Alhamilla. Dista 30 kilómetros de Almería, cuya estación es la más próxima, por carretera. Produce principalmente trigo, cebada, barrilla y frutas, y explota minas de hierro, manganeso, granate y plomo argentífero. Tiene, además, extensas zonas de donde se extrae la tierra blanca que se utiliza para la fabricación de cerámica fina. Celebra ferias de ganado del 25 al 30 de Septiembre. A su

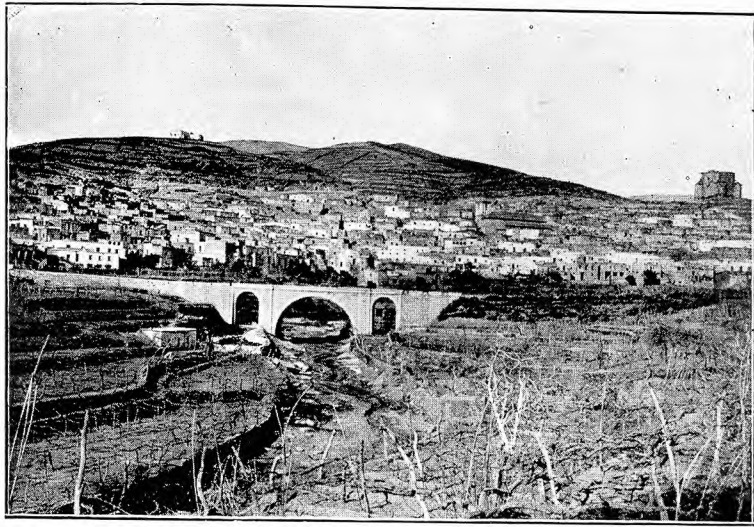

GÉRGAL. — VISTA GENERAL

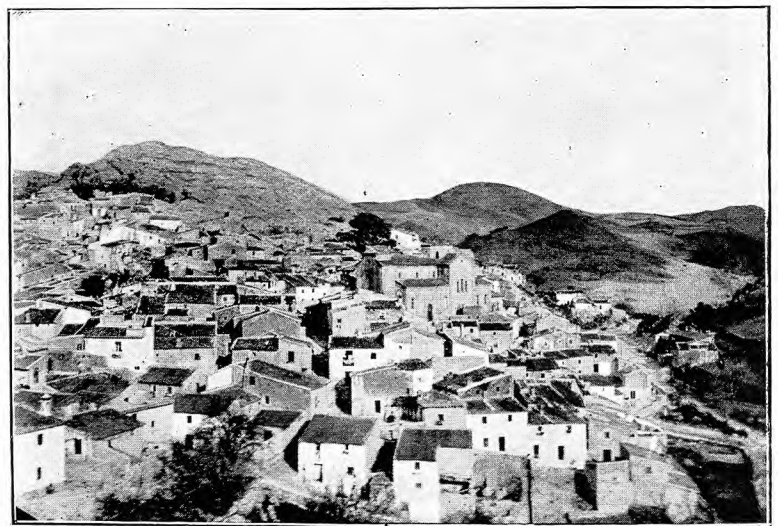

LUBRÍN. — VISTA GENERAL



GARRUCHA. — IGLESIA PARROQUIAL

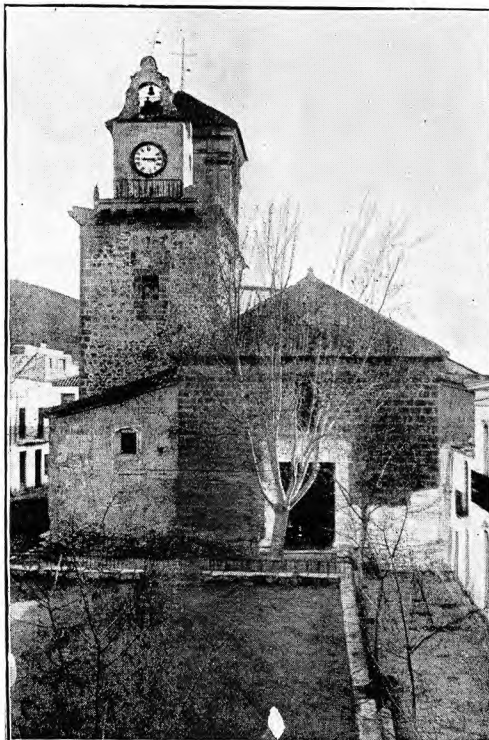

NÍJAR. — PLAZA DE LA CONSTITUCIÓN

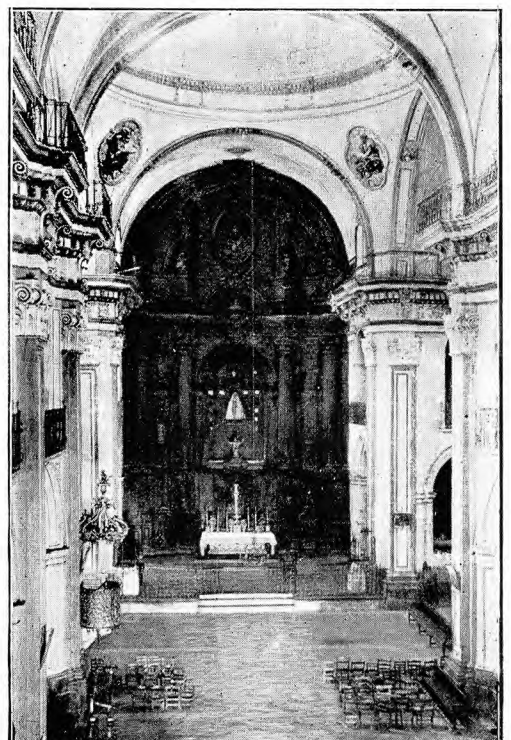

VÉLEZ-RUBIO. — PARROQUIA DE LA ENCARNACIÓN

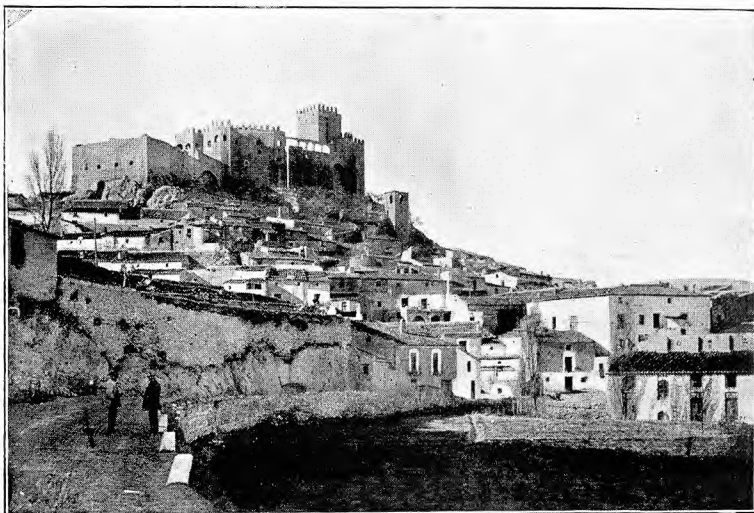

VÉLEZ-BLANCO. — EL CASTILLO Y VISTA PARCIAL

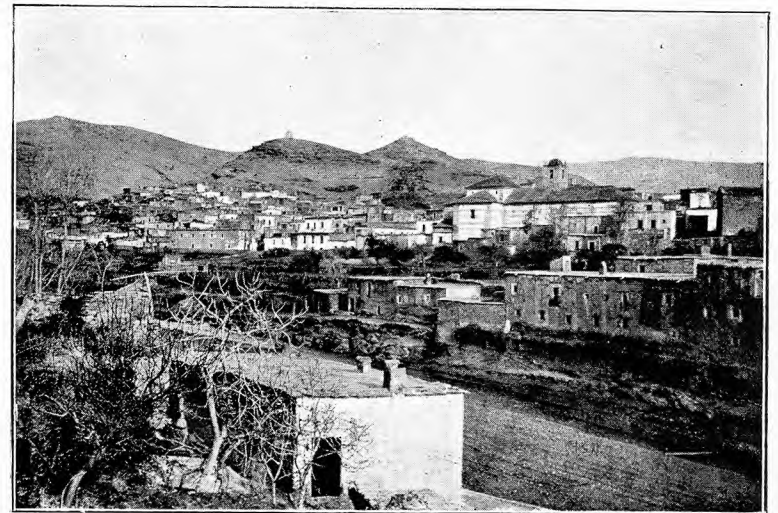

NACIMIENTO. — VISTA GENERAL



CANTORIA. — VISTA GENERAL



ANTAS. — VISTA GENERAL

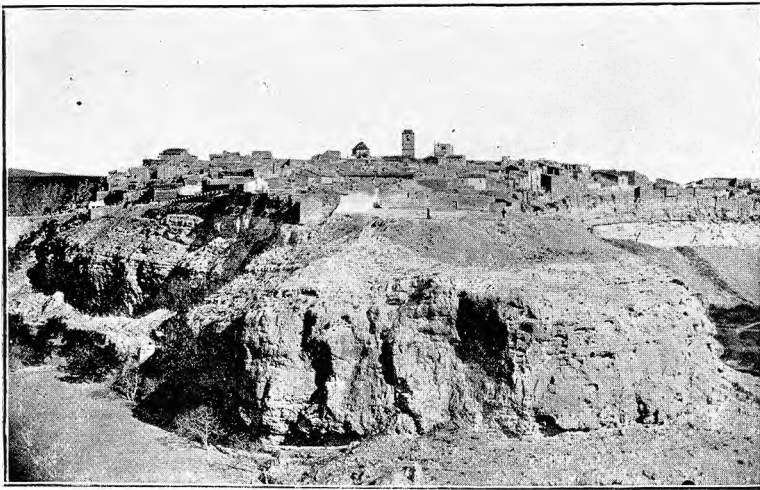

SORBAS. — VISTA GENERAL



TABERNAS. — VISTA GENERAL



ALBOX. — PORTADA DE SANTA MARÍA



ALBOX. — PARROQUIA DE LA CONCEPCIÓN

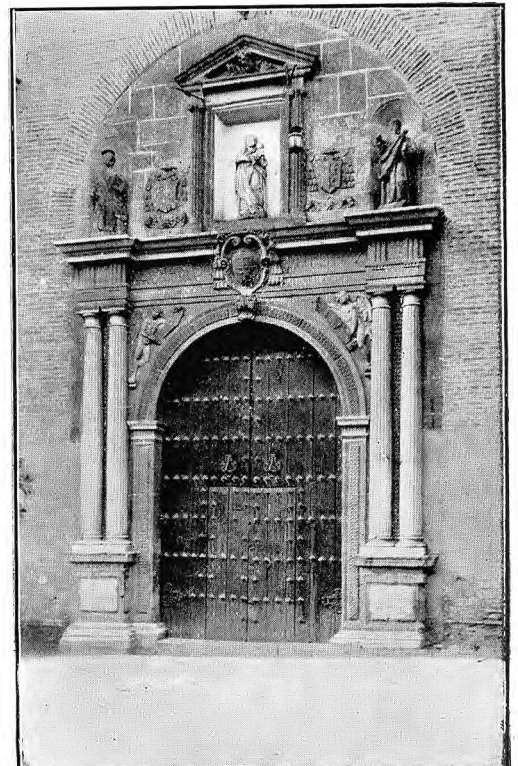

FIÑANA. — PORTADA DE LA PARROQUIA



NÍJAR. — VISTA PARCIAL

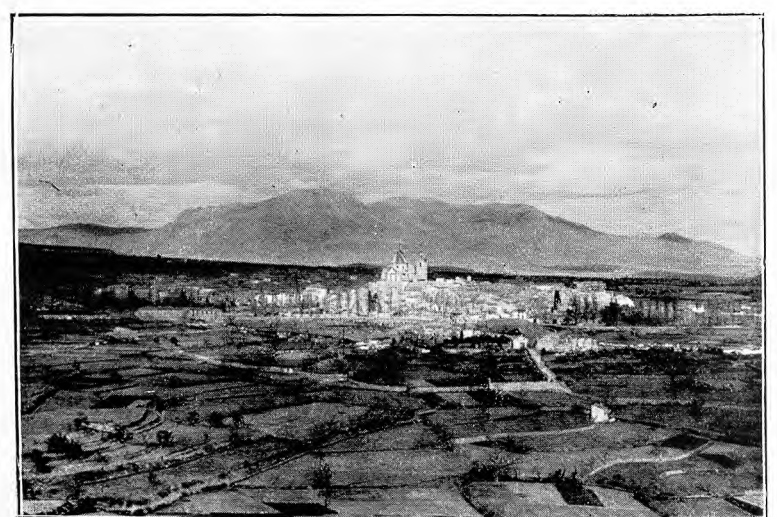

VÉLEZ-RUBIO. — VISTA GENERAL



MARÍA. — PLAZA DE LA CONSTITUCIÓN



LUCAINENA DE LAS TORRES. — FERROCARRIL MINERO

ayuntamiento están agregados: la aldea de San José; el barrio Las Eras; el lugar de Huebro; los caseríos Almadraba, Andújares, Barranquete, Cala del Plomo, Cambronal, Campo Hermoso, Las Canteras, El Carrizalejo, Cerrillo, Cueva del Lino, Isleta, Loma, Matanzas, Monsú, Los Murcias, Negras, Pozo de los Frailes, Presillas Bajas y San Pedro; las cortijadas Agua Amarga, Las Agüillas, Los Albaricoques, Boca de los Frailes, Campillo de Rodalquilar, Castro, Cerro Blanco, Los Cortijillos, Chiriri, Escullos, Fernán-Pérez, Gallarda, Garillos, Las Hortichuelas, Hualí, Los Giménez, La Leche, Majada de las Vacas, Mañicas, Los Martínez, Los Matías, Los Morillas, Los Nietos de Abajo, Noreta, La Pared, Pozo del Cabo, Pozo del Capitán, Testa y Tristanes; las casas de labor Pinar, Pipaces y Venta del Pobre; las casas de mineros La Higuera, y los molinos harineros Ribera de los Molinos.

Senés. — Villa de 835 habitantes, a 55 kilómetros de Almería y a 25 de la estación de Gérgal. Hállase en la pendiente de un cerro derivado de los Filabres. Cosecha cereales y almendras. Tiene agregadas las cortijadas Campillo, Martín Sánchez, Moretón, Noria y Nudos.

Tahal. — Villa de 1,863 habitantes, a 68 kilómetros de Almería y a 24 de la estación de Cantoria. Hállase situada al final de la sierra de los Filabres. Cosecha cereales, patatas, lentejas y pastos. Celebra fiesta el 15 de Agosto, feria el 15 de Septiembre y mercado los viernes. Tiene agregado el lugar de Benitorafe.

Turrillas. — Villa de 1,357 habitantes, a 33 kilómetros de Almería, cuya estación es la más próxima. Hállase en la falda de la sierra Alhamilla. Cosecha cereales; cría ganado lanar y cabrío, y explota minas de hierro.

Uleila del Campo. — Villa de 1,962 habitantes, a 60 kilómetros de Almería y a 49 de Benahadux, que es la estación más cercana. Hállase sobre la carretera de Tabernas a Albánchez. Produce aceite y cereales; celebra mercados los viernes, y fiestas y ferias del 12 al 15 de Septiembre. Tiene agregado el caserío La Casa Blanca.

PARTIDO JUDICIAL DE VÉLEZ-RUBIO

Hállase en el extremo septentrional de la provincia, confinando: al N., con las de Granada y Murcia; al E., con la última nombrada; al S., con los partidos de Huércal-Overa y Purchena, y, al O., con la provincia de Granada.

Sus montes más eminentes son los de las sierras del Calar, de María, de las Estancias y de Limaria; el Gigante, cuya cumbre alcanza 1,494 metros de altura; el cerro Maimón Grande, que se eleva a 1,589, y la sierra del Viento.

Riegan su término muchas ramblas y cañadas de poco caudal, entre ellas las de Castellón, de Chirivel y Mayor, que son las corrientes iniciales de los ríos Vélez y Guadalentín.

No pasa ninguna línea férrea por este territorio, y sus carreteras, arrancando de la capital del partido, van en las direcciones de María, Puerto de Lumbreras, Baza y Huércal-Overa (esta última en construcción).

Los municipios que le componen son: Vélez-Rubio, Chirivel, María, Taberno y Vélez-Blanco.

Vélez-Rubio. — Ciudad de 9,447 habitantes, a 150 kilómetros de Almería y a 35 de la estación de Huércal-Overa. Carreteras indicadas al describir el partido. Hállase situada en un pintoresco valle azotado por los vientos del O. La iglesia parroquial, que domina la población y es su principal adorno, fué construída a mediados del siglo XVIII,

sobre las ruinas de un templo gótico, derruído por un terremoto el año 1751. Los campos del término dan buena cosecha de cereales en los años lluviosos, que no son muchos, y se cría en sus pastos ganado de varias clases. Explótanse minas de hierro y plomo, y canteras de mármol; las aguas sulfurosas, que brotan a 3 kilómetros de la población, han alcanzado justo renombre. Celebra feria del 29 de Septiembre al 3 de Octubre y todos los sábados. Agregados a su municipio hay la aldea Los Gázquez; los caseríos Los Alamicos, La Alquería, Los Aránegas, Los Cabrerías, El Charche, La Dehesa, La Fuente del Pino, La Fuente Grande, Gatero, Ginte, Mata de Bolaimí, Los Pardos, La Parra, Los Ramales, El Río de Mula y Tonosa; las cortijadas El Bancalejo, Bolaimí, Calabucho, La Canaleja, Los Carrascos, El Castillo, Los Colmenares, Espadín, Los Gandías, Los Gatos, Los Mellinas, Viotar y Los Zurdos, y las casas de labor y ermita de Los Torrentes.

Chirivel. — Villa de 3,228 habitantes, a 150 kilómetros de Almería y a 40 de la estación de Almanzora. Hállase situada en el extremo de una llanura formada en la falda meridional de la sierra María. Cosecha cereales, patatas y vinos, y cría ganado lanar. Sirvese de la carretera que va de Vélez-Rubio a Baza. A su municipio están agregados la aldea Contador y las cortijadas Aspilla, Campillo, Cantal de Arriba, Carrascas, Graná, Jalí, Mojonar y Tortosa.

María. — Villa de 3,544 habitantes, colocada en un valle de la sierra de su nombre. Dista 165 kilómetros de Almería y 43 de la estación de Lorca. Tiene carretera hacia Vélez-Rubio. Cosecha cereales y espartos; celebra mercado los domingos; ferias del 28 de Septiembre al 4 de Octubre, y fiesta el último domingo de Abril. Hay agregadas las cortijadas Cañada Grande, Cañada de Cañepla de Abajo y Cañada de Cañepla de Arriba.

Taberno. — Villa de 2,015 habitantes, a 120 kilómetros de la capital de la provincia y a 17 de la estación de Huércal-Overa. Colocada en una estribación de la sierra de las Estancias, en terreno sumamente quebrado, hállase azotada por el viento del O. Celebra mercado los domingos y fiesta el 19 de Marzo. Tiene agregados a su ayuntamiento los caseríos Los Llanos, Norias de los Llanos y Santopétar, y las cortijadas Los Camachos, Los Pardos y Los Teones.

Vélez-Blanco. — Villa de 7,634 habitantes, edificada sobre una colina, en lugar sumamente pintoresco, cercano a la sierra de María. Dista 157 kilómetros de Almería y 35 de la estación de Huércal-Overa. Carretera de María a Vélez-Rubio. Produce cereales, garbanzos, lino, cáñamo, esparto, vino y aceite; tiene minas de cobre y plomo. Celebra mercado los domingos; ferias del 4 al 8 de Octubre y del 27 al 31 de Mayo, y fiesta el 14 de Septiembre. A su municipio están agregados la aldea de Topares; los caseríos Alancín, Alquería, Bizmay, Canales, Casas Coloradas, Casas del Altico, Casas del Parral, Cercado, Covatillas, Cuesta de Ambrosio, Cuevas de Moreno, Verde, Hoya del Carrascal, Jete, Los Leones, Mancheño, Motailón, Piar de Abajo, Rambla Seca, Ribera de los Molinos y Batanes, Solana y Solana de Pontes, y las cortijadas Los Caballeros, Cagüit, Canaloba, Casa de Mula, Guadalupe, Santonje, Los Serranos y Taibena.

PARTIDO JUDICIAL DE VERA

Situado al E. de la provincia, limita: por el N., con los partidos de Purchena, Huércal-Overa y Cuevas de Vera;

por el E., con el Mediterráneo; por el S., con dicho mar y el partido de Sorbas, con el cual confina también por el O.

La sierra Cabrera y sus estribaciones, y las de las sierras de Cabo de Gata y Almagrera, con numerosos cerros y cabezos, hacen de este partido un territorio sumamente escabroso.

Los ríos casi no merecen el nombre de tales y se llaman el de Antas, el de Aguas y el de Alias, los cuales desembocan todos directamente al Mediterráneo, como la ramblilla del Fadín.

No hay más líneas férreas que la de vía estrecha para el transporte de mineral que va de Bédar a Garrucha y la de igual clase que descende de Lucainena de las Torres. Las carreteras, partiendo de la cabeza del partido, van hacia Cuevas de Vera, Huércal-Overa, Almería y Garrucha.

Los municipios que le componen son: Vera, Antas, Bédar, Carboneras, Garrucha, Lubrín, Mojácar y Turre.

Vera. — Ciudad de 8,638 habitantes, edificada en una llanura, al NE. del cerro del Espíritu Santo, donde goza de buena ventilación y clima saludable. El terreno es de mediana calidad y le riegan varios riachuelos y las aguas que reciben cuatro lagunas situadas en los Amarguillos. Dista 93 kilómetros de Almería y 24 de la estación de Huércal-Overa. Carreteras indicadas anteriormente. Produce naranjas y uvas de embarque; celebra mercados todos los domingos, y ferias los días 23, 24 y 25 de Septiembre. Tiene establecida una escuela de capataces y maestros de fundición. A su ayuntamiento están agregados los caseríos Invernones, Jara y Palomares; las cortijadas Amarguillos, Cañada de San Mateo, Cuesta de Garrucha, Espíritu Santo y San Antón el Viejo, y las casas de labor Alcaná, Cabuzana, Cañada de Juan Pedro, Gorríca, Hacho, Llanos de Rosa Media-Legua, Morata, Nueve-Oliveras y Zahurdicas, Real Bajo, Rozaipón, Solimana y Torrecica.

Antas. — Villa de 3,194 habitantes, a 90 kilómetros de Almería y a 23 de la estación de Huércal-Overa. Está situada en un entrellano, a la margen derecha de un riachuelo pantanoso, al que da su nombre. Cosecha principalmente espartos, cereales, higos, naranjas y uvas de embarque. Celebra mercado los domingos y ferias de ganado del 6 al 10 de Septiembre. Tiene agregados a su ayuntamiento los albergues de Algarcel y las cortijadas Aljariz, Cabezo del Tío Lorenzo, Castaños, Cortijada de Joaquín González, Cuesta Colorada, Fuente del Abad, Llanos Colorados, Llanos del Mayor, Mellados, Morjana, Mudos y Vallabona.

Bédar. — Villa de 5,080 habitantes, a 75 kilómetros de Almería y a 27 de la estación de Huércal-Overa. Parte de Bédar el ferrocarril minero que va a Garrucha. Su producción agrícola es casi nula. Explota minas de hierro y plomo. Celebra feria y mercado los días 24 de Septiembre y cuarto domingo de Agosto. Tiene agregados a su municipio la aldea Los Gallardos; las casas de mineros El Pinar, y las cortijadas Albarico, Alfaiz, Almocáizar, El Campico, Los Caparroses, Los Collados, Los Giles, Los López, Los Norias, Olivicos, La Palmera, Las Pastoras, Los Pinos, Los Rodríguez, Serena y La Torrecica.

Carboneras. — Villa de 4,565 habitantes, a 60 kilómetros de Almería y a 45 de la estación de Huércal-Overa; situada en una anchurosa llanura cercana al mar y limitada por el N., por los cerros llamados Majadas de las Vacas y Calvario. Su fondeadero es capaz para toda clase de embarcaciones y está resguardado de los vientos O. y SO. La

isleta de San Andrés de Carboneras, a poca distancia de la costa, es un buen refugio para los buques durante los temporales. El terreno es árido y le riega el Alias. Explota mineral de hierro y celebra ferias del 12 al 14 de Junio. Tiene agregadas las cortijadas Algarrobico, Arco de Cortinas, Argamasón, Cañarico, Cueva del Pájaro, Cumbero, Fazahali, Gafares, Islica, Llano de Don Antonio, Poyo, Saltador Alto, Saltador Bajo, Serrata y Los Vicentes.

Garrucha. — Villa de 5,899 habitantes, situada cerca de la costa, entre las desembocaduras del Antas y del Aguas, en un llano, al pie de los cerros llamados de Tierras Royas. Dista 92 kilómetros de Almería y 32 de la estación de Huércal-Overa. Tiene carretera hacia la cabeza del partido, y a su puerto vienen a morir el cable aéreo y el ferrocarril minero, que arrancan de las minas de Bédar. Produce cereales, uvas, hortalizas y pastos. Cria ganado lanar, cabrío y de cerda, y tiene un barrio de pescadores. Celebra mercado los lunes, ferias del 12 al 20 de Agosto y fiesta mayor por San Joaquín.

Lubrín. — Villa de 7,078 habitantes, edificada sobre un montecillo, al pie de la sierra de los Filabres. Dista 66 kilómetros de Almería y 20 de la estación de Zurgena, que es la más cercana. Produce almendras, aceite y cereales; cria ganado lanar y cabrío, y celebra feria muy importante del 12 al 20 de Octubre. Hay mercado los sábados y domingos. Agregados a su ayuntamiento tiene la aldea El Chive y las cortijadas La Alameda, Alcarria y Nacimiento, Barranco-Carrasco, Barranco de las Minas, Barranco-Madroño, Barranco-Muñoz, Barranco-Sopalmo y Marcos, La Breña, Campico de los Moletas, Los Carriones de Jauro, Carriones de la Rambla Honda, Los Castellones e Indianos, El Cerrete, La Cruz, Los Chuscarrados, Los Dioses, La Fueblanquilla, Galindos y Gangas, Los Guerreros, El Hinojo, Horno y Loberos, Los Huérfanos, Juan Diegos, El Marchal, Los Marquesados, Los Panzamoras y Pozo Utrera, Pilar del Fonte, El Pocico, El Portillo, Pozo de las Cabras y Calores, Rincón de la Atalaya, Solana del Marchal, La Susia y La Yedra y Cuesta.

Mojácar. — Ciudad de 5,144 habitantes, colocada en un cerro del extremo oriental de la sierra de Cabrera, a poca distancia del mar. Goza de una vista panorámica grandiosa y espléndida y de una situación sumamente pintoresca. Dista 90 kilómetros de Almería y 35 de la estación de Huércal-Overa, que es la más próxima. Produce trigo, garbanzos, cáñamo, lino, aceite, uvas y frutas, y cria ganado lanar y cabrío. Celebra mercado los domingos, y ferias del 24 al 30 de Agosto. Tiene agregadas a su ayuntamiento las cortijadas Agua del Medio, Albardinares, Alcandías Bajo, La Alcantarilla, Aljuézar, Barranco del Moro, Barranco de Mícar, Cueva Negra, Las Eras del Lugar, Faz, Las Huertas de Abajo, Jacís, Las Marinas y Los Peñones.

Turre. — Villa de 3,487 habitantes, situada en la falda de la sierra de Cabrera, a la margen derecha del río Aguas. Dista 84 kilómetros de Almería y 33 de la estación de Huércal-Overa. Produce cereales, vino, patatas y frutas. Cria ganado lanar y cabrío en mucha abundancia; celebra mercado los domingos, y feria y fiesta el 4 de Octubre. Hay agregados a su ayuntamiento el barrio Casa Alta; los caseríos Barranco de los Morales, Belfa, Carrasca, Cufria y Moralicos, y las cortijadas Mofar, Nava y Royo (65).

(65) Por fallecimiento del señor Rocafort, encargose el señor Dalmau de la continuación de la obra, desde la página 275 en que comienza la descripción regional de Andalucía.

Provincia de Cádiz

Es la más meridional de las provincias españolas y la que se encuentra más próxima al continente africano, del que la separa el estrecho de Gibraltar.

Hállase situada entre los 36° 0' y 37° 2' de latitud N. y los 1° 24' y 2° 45' de longitud O. del meridiano de Madrid.

Confina: por el N., con la provincia de Sevilla; tiene al E., la de Málaga; al S., el Mediterráneo, el estrecho de Gibraltar y el Atlántico, y, al O., el último citado mar, en el cual desemboca el río Guadalquivir, que separa, por el NO., nuestra provincia de la de Huelva.

Su extensión superficial es de 7,323'49 kilómetros cuadrados y su población de 470,092 habitantes; correspondiéndole, por lo tanto, una densidad de 64'19 habitantes por kilómetro cuadrado.

Comprende 42 ayuntamientos distribuidos entre los partidos judiciales siguientes: Algeciras, Arcos de la Frontera, Cádiz, Chiclana de la Frontera, Grazalema, Jerez de la Frontera (dos), Medina-Sidonia, Olvera, Puerto de Santa María, San Fernando, Sanlúcar de Barrameda y San Roque.

En lo marítimo corresponde al Departamento de la capital, que comprende las comandancias de Cádiz, Gran Canaria, Tenerife, Málaga, Sevilla, Algeciras, Almería y Huelva. A la Comandancia de Cádiz pertenecen los distritos de Puerto de Santa María, San Fernando, Barbate y Conil, y, a la Comandancia de Algeciras, los distritos de Tarifa y Ceuta.

En el orden militar se halla incorporada al Cuerpo de ejército de la segunda Región, cuya capital es Sevilla, que también lo es de Audiencia Territorial y de Distrito Universitario, de los cuales, respectivamente, dependen la Audiencia Provincial y el Instituto General y Técnico de la misma ciudad. El territorio de esta provincia viene distribuido, en el orden eclesiástico, entre las diócesis de Cádiz, Málaga y Ceuta (suprimida), que dependen de la Metrópoli de Sevilla.

Es provincia de primera clase, a la cual corresponde la plaza fuerte de Ceuta (partido de Algeciras), situada en la costa Norte de África, junto al estrecho que la separa de España. En las inmediaciones de la costa aparecen también algunos islotes que pertenecen a esta provincia; entre ellos, los más conocidos, son los que se denominan Las Cabrillas.

Resiguiendo la costa, desde los confines de Málaga hasta la desembocadura del Guadalquivir, se hallan los siguientes principales puntos: río Guadiaro, Torre de la Carbonera, playa de la Cueva, Torrenueva, La Tunara, playa del Pozuelo, Punta de Europa, con el peñón de Gibraltar; bahía de Algeciras, dentro de la cual desaguan el río Guadarranque y el Palmones, y se encuentra la isla Verde, frente a la ciudad que da nombre al golfo; punta

del Carnero, islas Cabrita, de las Palomas y Las Hermanas; ciudad, istmo e isla de Tarifa, que señalan el extremo meridional de España; punta de las Palomas, cabo Camarinal, Torres de Gracia y de Plata, Jara de los Atunes, río Barbate, cabos Trafalgar y Roche, castillo de Santi Petri, isla de León, con el istmo a cuyo extremo se halla la ciudad de Cádiz y el castillo de San Sebastián; bahía de Cádiz, donde desaguan los ríos de San Pedro y Guadalete; punta de Candor, la Almadraba, punta del Camarón, Chippingona, punta de Montijo y Sanlúcar de Barrameda, en la desembocadura del Guadalquivir.

El Peñón de Gibraltar, que se levanta sobre la bahía de Algeciras, forma una pequeña península, de la que los ingleses han hecho una formidable fortaleza, con la cual dominan el estrecho que da entrada al Mediterráneo (66).

Orografía. — Los accidentes orográficos que ofrece el territorio de esta provincia no son muy importantes, pero algunas de sus cumbres se elevan a 1,650 y 1,266 metros sobre el nivel del mar, debiéndose mencionar, entre las derivaciones procedentes de la serranía de Ronda (en la provincia de Málaga), el cerro de San Cristóbal y sierra del Pinar, que se desarrollan al N. de Grazalema, hacia el partido de Olvera.

En la jurisdicción de dicho partido aparecen las sierras del Javal y de Lijar, entre el Guadalete y su afluente el Guadalporcún.

En el nombrado partido de Grazalema se encuentran también las sierras del Endrinal y de Libar y, entrando en la jurisdicción de Arcos, las sierras de Pajarete, Santisca, Ballejo y Asnar.

(66) De la *Reseña*, publicada por el «Instituto Geográfico y Estadístico» en 1912, copiamos textualmente:

«No hay nada estipulado que fije la separación territorial de Gibraltar y España. Por el tratado de Utrecht de 13 de Julio de 1713, pasó a la Corona de la Gran Bretaña la propiedad de la Ciudad y castillo de Gibraltar con su puerto, defensa y fortalezas; pero en el mismo Tratado se dice terminantemente, en su art. 10, que la dicha propiedad se ceda a la Gran Bretaña sin jurisdicción alguna territorial y sin comunicación alguna abierta con el país circunvecino por la parte de tierra.

»La caridad española concedió a los ingleses en 1715, cuando una epidemia afligía a Gibraltar, que abriesen un portillo en comunicación con el istmo a fin de establecer barracones para los apestados, portillo que, lejos de ser cerrado, se ha utilizado para avanzar cada vez más una línea que en realidad han convertido en línea de posesión de hecho, y declarar campo neutral un terreno que, hasta por el Tratado de Utrecht, era y es español.

»Cuando se dijo que Inglaterra pretendía abrir un canal en el istmo, es decir, en territorio español, la Sociedad Geográfica de Madrid, en 29 de Agosto de 1890 y en escrito que, como suyo, se inspiraba en el más acendrado patriotismo, pedía al Gobierno español entablase serias negociaciones con la Gran Bretaña con objeto de estipular un *modus vivendi* basado en tres puntos capitales:

»1.º Restablecimiento, en cuanto sea posible, de las estipulaciones que fija el Tratado de Utrecht, marcando una línea fija de separación entre el territorio español y el detentado.

»2.º Señalamiento de la línea divisoria de aguas jurisdiccionales con sujeción a lo prescrito para este caso en el Derecho internacional que hoy siguen los países civilizados, y

»3.º España, a imitación de lo que Inglaterra hace en Gibraltar, establecerá sus defensas como y donde le convenga, sin limitación alguna, considerando cualquier reclamación hecha en contrario como atentatoria a su dignidad y soberanía».

Más hacia el centro, después de la sierra de Ubrique, en la región oriental, aparece el importante pico del Algibe, cuya altitud es de 1,093 metros; siguiendo hacia Occidente la sierra de las Cabras, que extiende sus derivaciones por el N. del partido de Medina-Sidonia y Mediodía del de

en el Guadalete por su margen izquierda. El Salado es otro de los afluentes del Atlántico que corre por las inmediaciones de San Fernando, y su nombre se inmortalizó con la sangrienta batalla librada en sus márgenes en 1340.

Aparte otras pequeñas corrientes del partido de Chiclana, desemboca en el referido mar el río Barbate, que muere debajo del cabo de Trafalgar. Este río recoge en su alta cuenca las vertientes meridionales de la sierra de Cabras, se encamina, por término de Alcalá de los Gazules, en el partido de Medina-Sidonia, hacia la laguna de la Janda, dirigiéndose a Vejer de la Frontera, desde cuyo punto es navegable hasta su desembocadura.

La cuenca del Mediterráneo abarca la pequeña región del Sudeste, figurando en primer lugar el Guadiaro, que procede de la serraña de Ronda, en la provincia de Málaga, y recoge varios tributarios que se le unen en el partido de San Roque, formando, en parte, el límite de la provincia.

El Guadarranque, originado en la loma de Salo (o Sao), recorre dicho partido de San Roque hasta desaguar en la bahía de Algeciras, donde desemboca asimismo el Palmones, cuyos orígenes se remontan a la loma del Padrón.

Recorre esta provincia el canal del Guadalete, que toma las aguas del río de igual nombre, con una dotación de 1,250 litros por segundo. También hay un importante

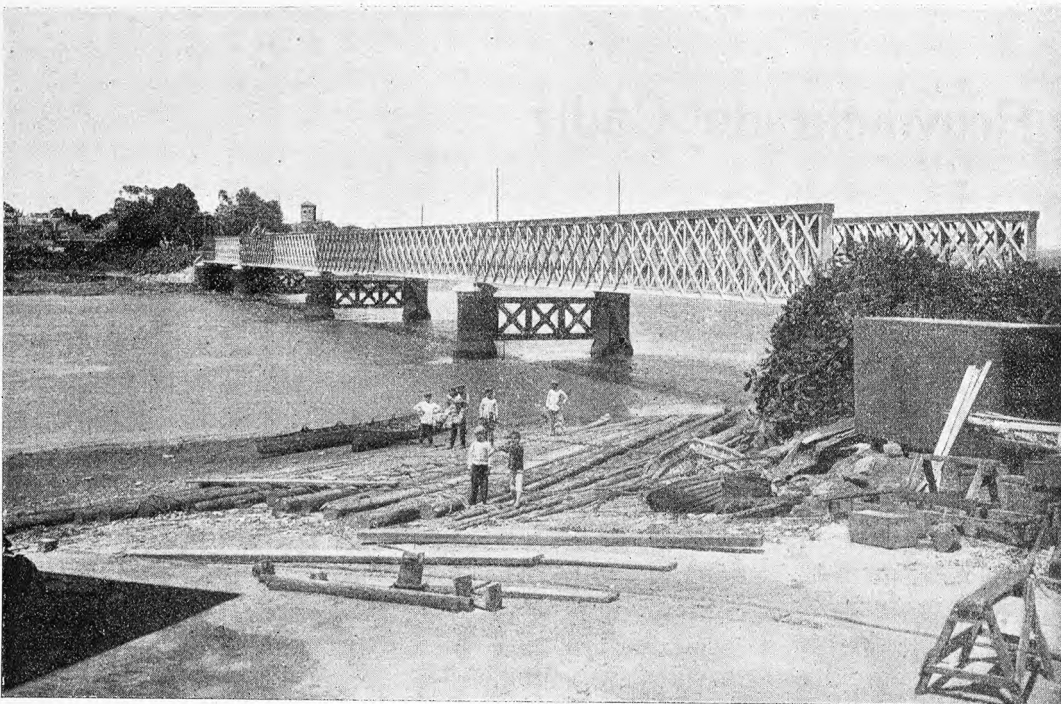

El Guadalete en El Puerto de Santa María

Jerez de la Frontera, hacia Puerto Real, de la jurisdicción del Puerto de Santa María.

En el Occidente del partido de Jerez hay que nombrar la pequeña sierra de San Cristóbal.

Del pico del Algibe se desprenden varias estribaciones entre los partidos de Medina-Sidonia y San Roque, con las cuales vienen relacionadas las lomas de Salo (o Sao) y del Padrón.

Hacia el N. del partido últimamente nombrado se prolonga la sierra Caballera, al Sur; hacia el Mediterráneo la sierra Carbonera y por el Occidente de Algeciras la sierra de la Luna y otras varias de menor importancia.

Hidrografía.—Se halla distribuido este territorio entre las cuencas del Atlántico y Mediterráneo. La primera comprende la mayor parte, siendo el Guadalquivir el río más importante y caudaloso que por ella discurre, si bien en una corta extensión en su desembocadura, que, como hemos dicho, forma el límite con la provincia de Huelva, determinando luego la frontera con la de Sevilla.

Después de dicho río debe mencionarse, como más importante, el Guadalete, que tiene su origen en el cerro de San Cristóbal, al Norte de Grazalema, pasa al partido de Olvera, atraviesa el de Arcos y se encamina, por el de Jerez de la Frontera, hacia El Puerto de Santa María, en cuyo punto desemboca en la bahía de Cádiz, después de haber recibido numerosos afluentes, entre los cuales descuella el Majaceite, que entra



Bodega de González Byass y C.^a, en Jerez de la Frontera

pantano artificial, llamado de Guadalcaín, cuya capacidad es de 93.021,250 metros cúbicos, y está destinado a riegos.

Minas y aguas minerales.—Es escasísima la importancia de esta provincia desde el punto de vista mineral. Existen, no obstante, varios manantiales, entre ellos diez y seis sulfurosos cálcicos; siete clorurado-sódico-sulfurosos; uno clorurado-sódico; veintiuno ferruginosos bicarbonatados;