

principalmente por el río Vélez, se dirigen a la provincia de Murcia, y las del NO., que se inclinan a la de Granada, el restante territorio de nuestra jurisdicción se halla comprendido en las cuencas de los ríos que en ella se forman, corriendo por la misma hasta su desembocadura en el Mediterráneo. Entre ellos tiene especial importancia el Alman-

*Minas y aguas minerales.* — En la parte oriental, en la sierra de Almagrera, han sido objeto de importantes explotaciones la galena argentífera y el hierro sulfurado y carbonatado, cobre nativo, carbonato de cobre, sulfuro de antimonio, plata y otros varios minerales.

En la zona central se encuentran importantes criaderos de hierro: en la Solana de Cób-dar y en el cerro de Blanquizaes, del término de Huércal-Overa; en la sierra de los Filabres o Elabres, del término de Bacares; en el de Cuevas y en las Herrerías. Al NO. de Bédar o Béjar, aparece espático con manganeso, y hierro oxidado en los caseríos de la Serena. Entre Tijola y Bayarque existe cinabrio; esteatita al E. de Lúcar y al N. de Somontín, y lignito en el valle de Albánchez. Finalmente, hacia el SO. de la provincia, han sido objeto de explotación, en distintas localidades, varios criaderos de galena, hierro oligisto y calaminas, carbonato de cobre, cobre gris y piritoso y plomo blanco.

Como dato de minas, podemos consignar que el azufre rinde unas 685 toneladas anualmente.

Las fuentes minero-medicinales que más fama han alcanzado, brotan en la región meridional, figurando como principales las de sierra Alhamilla, Alfaro, Alhama la Seca, Alicún, Fuensanta, Familia, Guardias Viejas, los Guarros, Lucainena y Marbella.

*Clima y producciones agrícolas.* — Cabe establecer una

zora, que, en su dirección, de Occidente a Oriente, recorre el centro de la provincia por los partidos de Purchena, Huércal-Overa y Cuevas de Vera, en cuyo litoral alcanza su término después de haber aumentado su caudal las ramblas de Oria y del Chorrador, que se le reunen por su margen izquierda, y otras menos importantes por su derecha. El Antas, el Aguas y el Alias, desembocan en la costa del partido de Vera, procediendo, los últimamente nombrados, de la jurisdicción de Sorbas.

Aparte otras ramblas y riachuelos que van directamente al mar, como el río Grande, cerca de Adra, en la sección meridional, merece especial mención el río de Almería que, originándose en la provincia de Granada, penetra por el partido de Gérgal, recogiendo otros afluentes del partido de Canjáyar, procedentes de las estribaciones orientales de sierra Nevada y sierra de Gádor, y se dirige hacia Almería, en cuyas inmediaciones desagua en la bahía del mismo nombre.

Como canales figuran los de Gádor y Rioja, Pechina y Tabernas, derivándose varios aprovechamientos de aguas de los ríos Adra, Andarax, Bacares, Bayárcal, Nacimiento, Ohanes y río Adaja, río Chico, Alberche, Arenal, Arenas, Garganta de Barbellido, Berrocal y Garganta de los Caballeros.

Hay en esta provincia el pantano artificial de Níjar, que toma las aguas del barranco del Carrizal y tiene 15.000.000 de metros cúbicos de cabida.

diferencia entre las comarcas del SE. y Centro y el resto de la provincia, pues, al paso que en aquéllas se disfruta de un clima muy templado, en el N. y SO. se deja sentir con crudeza el frío, por la proximidad de las altas sierras de que antes hemos hecho mérito, que suelen estar coronadas de nieve durante el rigor del invierno. En la región septentrional puede considerarse en 15° C. la temperatura

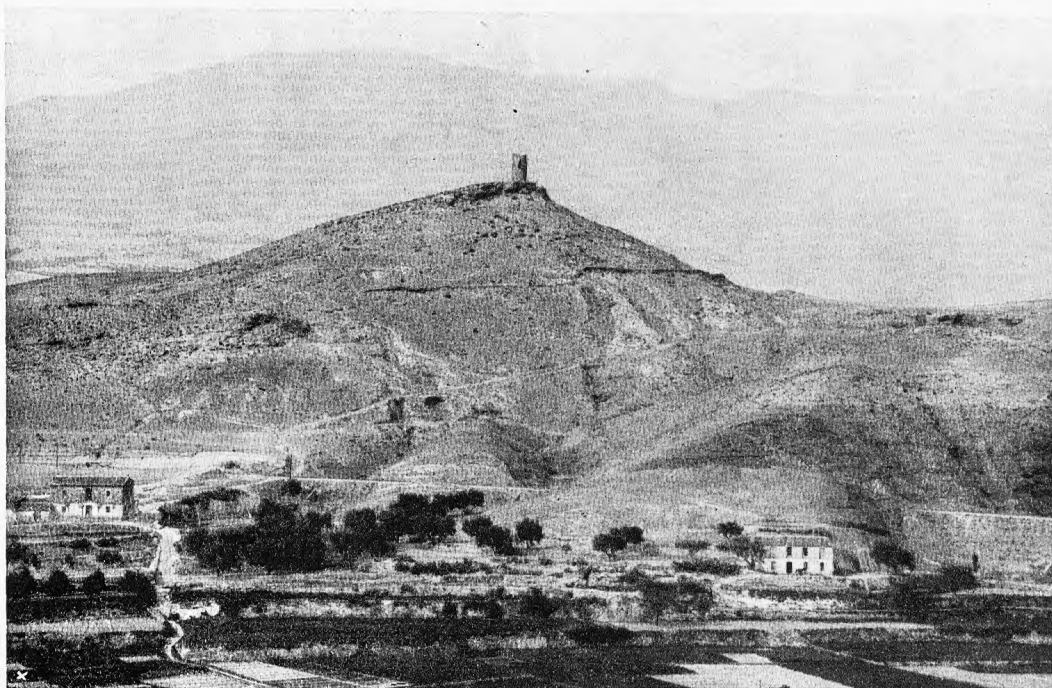

Purchena. — Cerro de la Atalaya



Cuevas de Vera. — Los Tres Cabezos



media, alcanzando 18° al Mediodía de la sierra de las Estancias. En la parte baja y en la costa, puede decirse que reina perpetua primavera, pero, a medida que se va interrando, se nota un acentuado descenso en la temperatura, que necesariamente ha de influir en las producciones agrícolas.

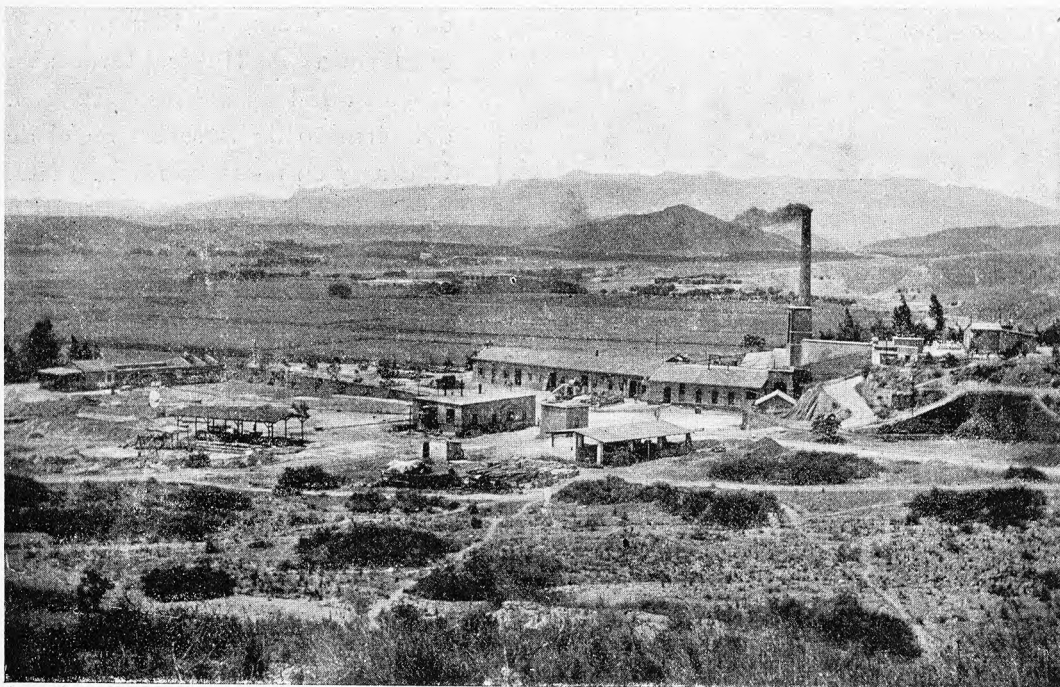

Cuevas de Vera. — Desagüe del Arteal y hoya de Mulería

En las vertientes meridionales de la sierra de las Estancias se encuentran los naranjos, palmeras y la higuera chumba; los cereales, el olivo y legumbres pueden considerarse generales, especialmente en el SO., que permite toda suerte de cultivos. Como producto especial, puede señalarse la uva de Barco o de Ohanes, muy apreciada en el mercado por sus excelentes cualidades; abunda el esparto y cubren sus montes pinos, encinas, carrascas, enebros, jaras, yayubas, etc., habiendo disminuído considerablemente los pinares a causa de las talas de que han sido objeto. La feracidad de su suelo se resiente con frecuencia de la pertinaz sequía, que aniquila buena parte de sus cosechas, las que estarían más aseguradas si contase dicho territorio con un buen sistema de riegos que neutralizase los efectos de la falta de lluvias.

De las estadísticas de 1918, publicadas por la Junta Consultiva Agronómica, resulta que la superficie del viñedo alcanza, en esta provincia, 5,988 hectáreas, con una producción total de 442,847 quintales métricos de uva, debiendo observarse que de la indicada extensión corresponden 5,172 hectáreas a parrales de regadío, cuyo fruto no se destina a la vinificación. A ésta se emplearon 13,519 quintales métricos, de los que se extrajeron 6,186 hectólitros de mosto. La superficie del olivar ocupa 3,221 hectáreas, con una producción de 38,384 quintales métricos de aceitunas, de los que se destinaron 37,659 a la fabricación de aceite, del que se

obtuvieron 6,837 quintales métricos. A trigo se emplearon 27,433 hectáreas, con una producción total de 224,175 quintales métricos de grano y 362,720 quintales métricos de paja; a cebada, 36,515 hectáreas, con 431,214 quintales métricos de grano y 510,936 quintales métricos de paja; a avena, 483 hectáreas, con 2,877 quintales métricos de grano y 3,716 quintales métricos de paja; a centeno, 5,064 hectáreas, con 30,881 quintales métricos de grano y 36,975 quintales métricos de paja; a maíz, 3,236 hectáreas, con 50,792 quintales métricos de grano; a garbanzos, 1,341 hectáreas, con 6,638 quintales métricos de legumbre; a habas, 600 hectáreas, con 9,033 quintales métricos de legumbre; a judías, 1,407 hectáreas, con 11,829 quintales métricos de legumbre; a lentejas, 462 hectáreas, con 2,213 quintales métricos de legumbre, y a yeros, 64 hectáreas, con 315 quintales métricos de fruto.

El censo de la riqueza pecuaria efectuado en 1911 arrojaba las cifras siguientes: 3,248 cabezas de ganado caballar; 18,513, de mular; 27,520, de asnal; 5,540, de vacuno;

168,385, de lanar; 72,693, de cabrío; y 25,649, de cerda. Casi todo el ganado vacuno de esta provincia está dedicado a las labores agrícolas, y pertenece a la raza andaluza. En el ganado lanar existen las razas churra y merina andaluza, predominando esta última. En cabrío hay la raza del país, para carne, y, en corto número, la raza granadina. El ga-

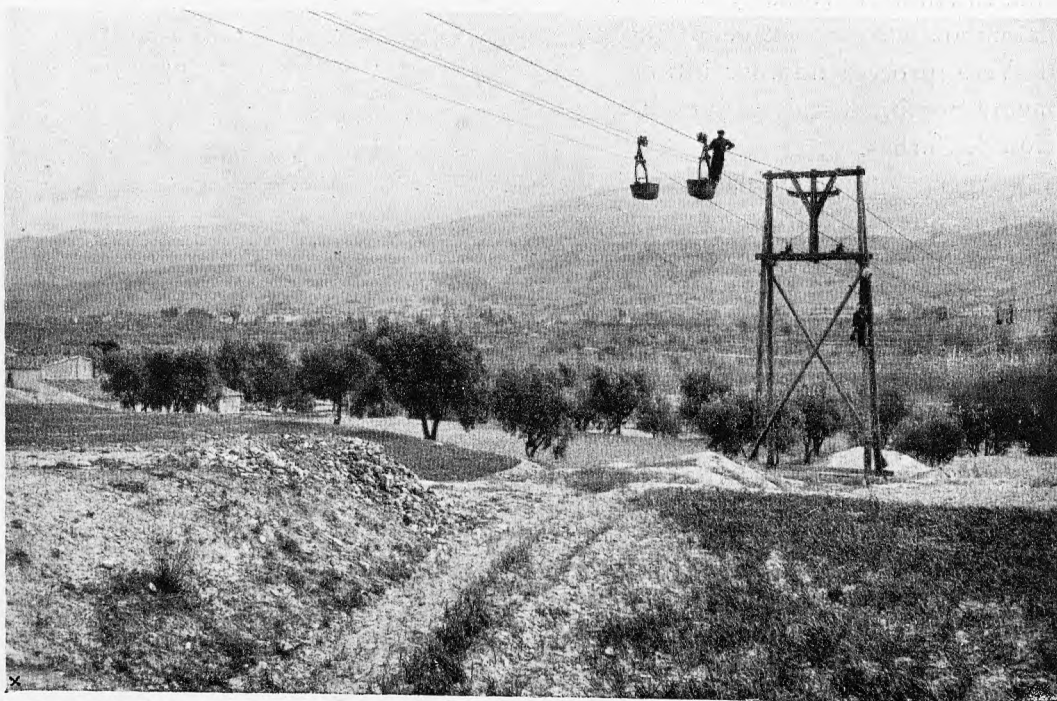

Purchena. — El cable de Tijola

nado de cerda procede, en su mayoría, de las provincias de Sevilla y Huelva.

Las ventas se hacen en las fincas, a un tanto alzado y en vivo, y en las ferias y mercados que se celebran en diversas poblaciones.

*Industria y comercio.* — La industria ha adquirido escaso desarrollo en toda la provincia, contando, no obstan-



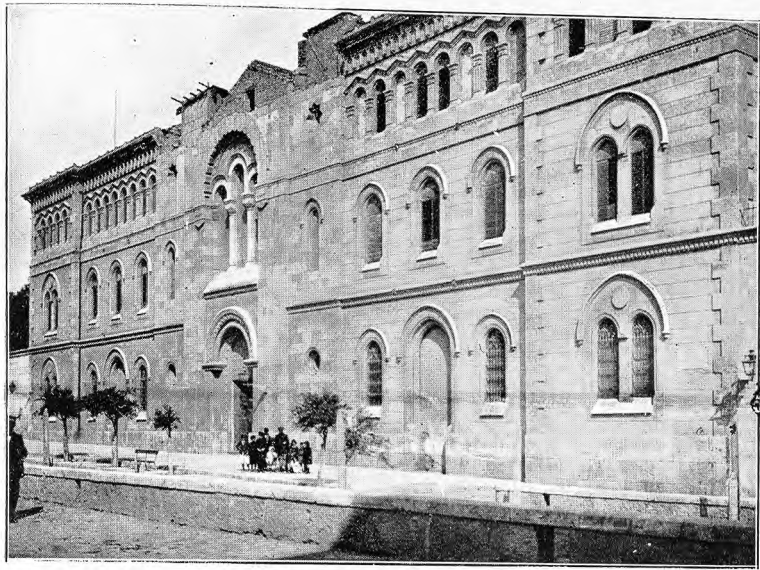

CONVENTO DE MARÍA

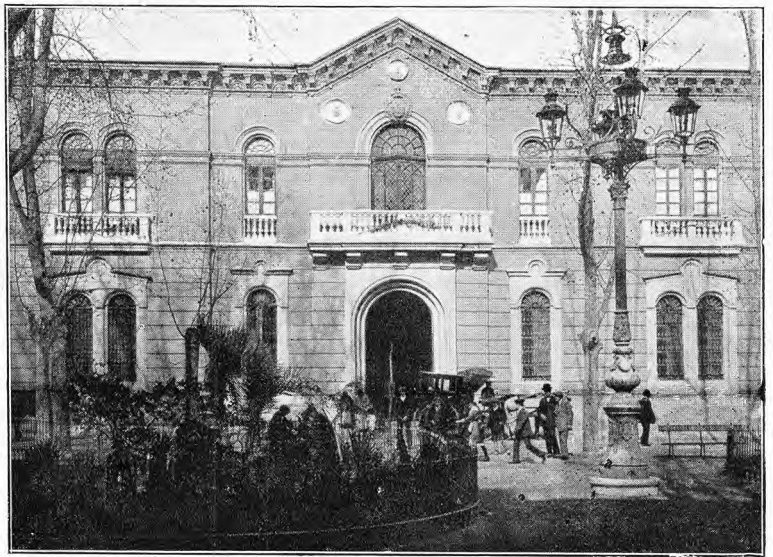

PALACIO EPISCOPAL

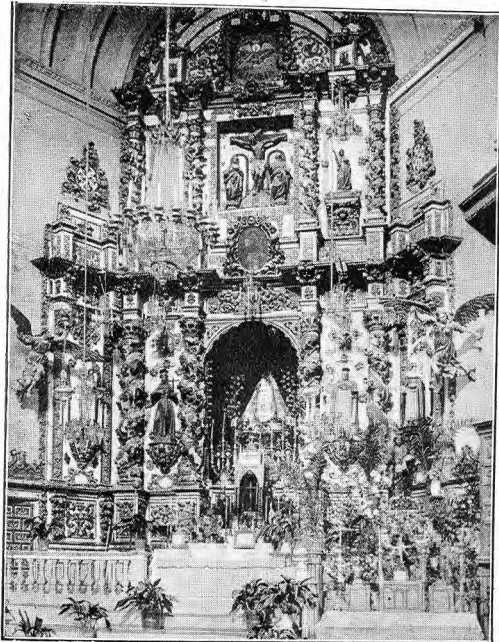

ALTAR DE LA VIRGEN DEL MAR, EN SANTO DOMINGO

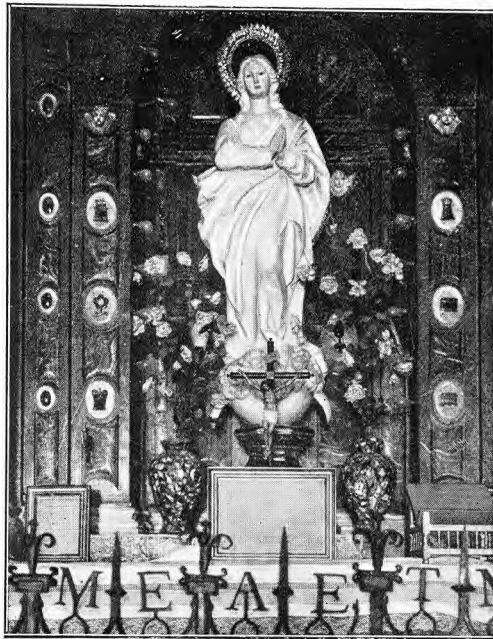

LA PURÍSIMA, EN EL TRASCORO DE LA CATEDRAL



ALTAR DE CRISTO, EN LA CATEDRAL



CATEDRAL. SANTO DOMINGO, EN EL TRASCORO



CLAUSTRO DEL INSTITUTO



CATEDRAL. SAN JUAN, EN EL TRASCORO

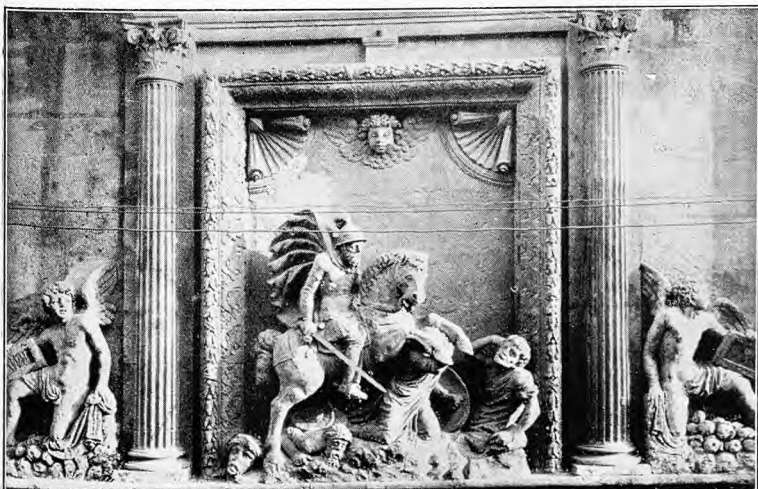

BAJO-RELIEVE EN LA PARROQUIA DE SANTIAGO



SEPULCRO DEL OBISPO FRAY DIEGO FERNÁNDEZ DE VILLALÁN, EN LA CATEDRAL





LA ALCAZABA

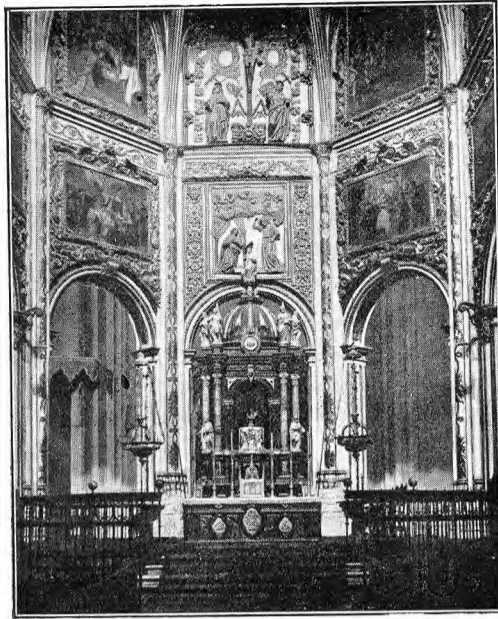

ALTAR MAYOR DE LA CATEDRAL



MONUMENTO A LOS MÁRTIRES DE LA LIBERTAD



PASEO DEL PRÍNCIPE ALFONSO

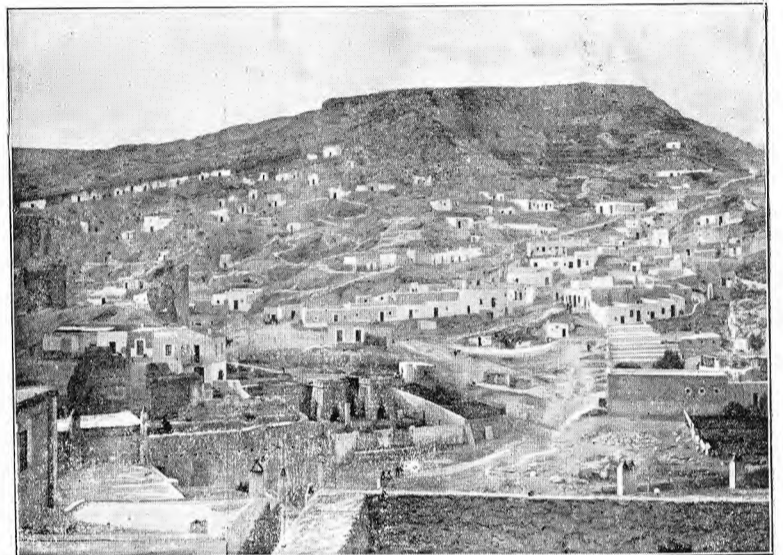

BARRIO DE LAS CUEVAS

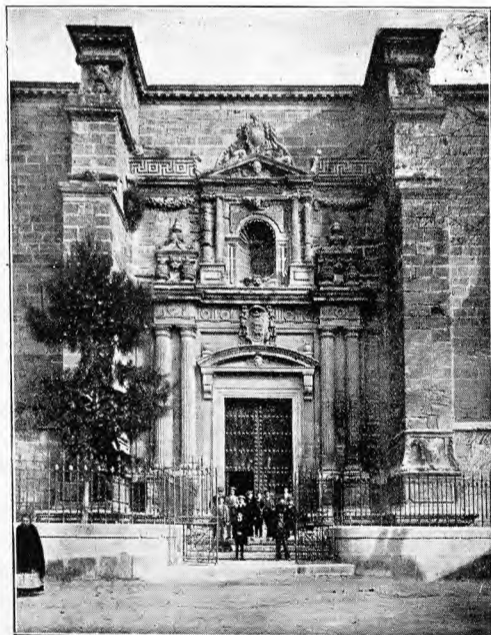

PUERTA DEL PERDÓN, EN LA CATEDRAL



EL MUELLE



PUERTA PRINCIPAL DE LA CATEDRAL



PLAZA DE TOROS



LA ESTACIÓN



te, con varios molinos de aceite y harina, algunos telares, hornos de yeso, cal y ladrillería, fábricas de jabón y chocolate, floreciendo además todas aquellas pequeñas industrias indispensables para llenar las necesidades de sus comarcas, quedando reducido el comercio a la exportación de los productos sobrantes, especialmente de aceite de oliva, vino, frutas, esparto, almendra, etc., e importando artículos manufacturados, valiéndose para ello de las vías terrestres y marítimas con que cuenta, pudiendo fondear en el puerto de la capital embarcaciones de gran tonelaje.

*Vías de comunicación.*—Por este territorio atraviesan el ferrocarril de Linares a Almería, el minero de sierra Alhamilla y el de Lorca a Baza por Huércal-Overa y Purchena.

La longitud total de los ferrocarriles construídos es de 177'308 kilómetros de vía normal y 57'685 de vía estrecha, según datos publicados por la Dirección General de Obras Públicas.

Solo hay una carretera de primer orden: la que va de la estación de Vilchès a Almería, por Ubeda y Guadix; y tres de segundo orden, dos de ellas completamente construídas: la de Murcia a Granada, por Totana, Lorca, Vélez-Rubio, Baza y Guadix, y la de Puerto Lumbreras (*Murcia-Granada*) a Almería, por Huércal-Overa, Vera y Sorbas, y la de Málaga a Almería, de la que solo hay construído el trozo que va de Adra a Almería. De tercer orden hay muchas más, incluídas en el plan general del Estado.

De la estadística de 1912 resultan en esta provincia: Carreteras de primer orden construídas, 39'865 kilómetros; en construcción, 37'280. Carreteras de segundo orden construídas, 208'242; en construcción, 10'130; en estudio, 1'289. Carreteras de tercer orden construídas, 296'657 kilómetros; en construcción, 35'624; en proyecto aprobado, 87'897; en estudio, 144'147; sin estudiar, 432 kilómetros.

No existen carreteras provinciales ni caminos vecinales construídos o auxiliados por el Estado o por la Diputación.

Los puertos de la provincia son los de Almería, Garrucha y Adra, pudiendo señalarse, como puntos de interés local, los de Balerna, Roquetas, San Pedro, San Miguel y Carboneras.

## PARTIDO JUDICIAL DE ALMERÍA

Situado al Mediodía de la provincia, confina: al N., con el de Gérgal; al E., con el de Sorbas; al S., con el Mediterráneo, comprendiendo el golfo de Almería, desde el Cabo de Gata a la Punta Elena, y, al O., con los de Berja y Canjáyar.

Hacia el NE. se levanta la sierra de Alhamilla, región minera de importancia, y, al NO., la de Enix, que puede considerarse como una derivación de la de Gádor, elevándose en ella el cerro Piorno, a 1,443 metros. Las llanuras de más extensión son las que se extienden al E. de la capital, hasta Cabo de Gata, y las de Roquetas, al SO., que se prolongan hacia el partido de Béjar.

Riega la vega de Almería el río de este nombre, pero en el rigor del verano suele secarse, como las numerosas pequeñas corrientes nacidas en las sierras nombradas y que desaguan directamente en el golfo de Almería.

Cruzan el territorio el ferrocarril de Almería (línea de Linares) que, en Baeza, enlaza con el de Madrid. También

arranca de la capital el ferrocarril minero que muere en la sierra de Alhamilla. Carreteras de Almería a Gádor y Guadix; de Gádor a Ugíjar (Granada); de Benahadux a Vera; de Almería a Roquetas, Adra y Motril, y de Almería a Nijar.

Este partido comprende los ayuntamientos de Almería, Benahadux, Enix, Félix, Gádor, Huércal de Almería, Pechina, Rioja, Roquetas de Mar, Santa Fé de Mondújar, Viátor y Vúcar.

ALMERÍA. — Ciudad de 48,407 habitantes, capital de la provincia de su nombre, situada al extremo de extensa llanura, en la vertiente meridional de la sierra de Enix y en el centro del golfo de igual denominación, en la costa del Mediterráneo, a los 36° 49' 36" de latitud N. y 1° 13' 19" de longitud E. del meridiano de Madrid. Tiene un magnífico puerto y línea de vapores con servicio regular para Cartagena, Málaga y Orán. Posee cuatro faros, dos en el dique de Poniente, uno en el de Levante y otro llamado de la Isla Alborán. Dista de Madrid 557 kilómetros por ferrocarril y 547 por carretera. Celebra fiestas del 18 al 28 de Agosto.

La parte antigua, formada por callejuelas con accidentadas pendientes, sin interés artístico en sus edificios, contrasta con la parte nueva, que se prolonga hacia el S., bien urbanizada y de hermoso aspecto por el carácter de modernidad que en ella se respira.

Por el N. y O. la circundan las ramblas de Belén y del Obispo, a la que afluye la vía de la Estación, que comunica con el jardín de Medina, al lado de aquélla. Junto al puerto hay el paseo del Malecón. De la puerta de Purchena parten dos importantes vías, que son la del Obispo Orbera, hacia Oriente, y el gran paseo del Príncipe Alfonso, hacia Mediodía. Debiendo asimismo nombrarse los paseos de San Luís y de la Glorieta y la plaza de la Constitución, en donde se encuentra el palacio de la Diputación y el Gobierno Civil.

Su término llano, regado por el río Almería, que con frecuencia lo inunda con sus formidables avenidas, produce abundantes cereales, excelentes vinos y frutas, aceite, esparto, lino, etc.

Su clima es templado y saludable, gozándose de un cielo despejado casi siempre. El invierno es apacible y el verano bastante riguroso, aunque su temperatura, en ciertas horas del día, suele ser refrescada por la brisa del mar.

De esta ciudad parten la línea de Linares y el ferrocarril minero de Sierra Alhama, y las carreteras a Granada por Guadix, a Adra y a Nijar. Hay establecido cable con la isla de Alborán, Chafarinas y Melilla; estación radiográfica con Melilla, y estaciones etnológica y ampelográfica.

Como capital de provincia tiene Gobierno Civil, Delegación de Hacienda, Diputación, Audiencia Provincial adscrita a la territorial de Granada, a cuyo Distrito Universitario corresponde su Instituto General y Técnico, y de aquel Arzobispado es sufragáneo su Obispado. En lo militar corresponde al segundo Cuerpo de Ejército, que tiene a Sevilla por capital, y, en lo marítimo, forma provincia aparte, dependiente del Departamento de Cádiz.

Tiene Almería Aduana marítima de primera clase.

Posee buena plaza de toros, teatro y casinos de recreo y de carácter mercantil, ya que constituye una buena plaza comercial, observándose bastante tráfico en el puerto y en las líneas férreas que a ella conducen.

Antes estaba defendida por el castillo de San Cristóbal, actualmente arruinado. Hacia el NO., en la cumbre



de un cerro, se levantan erguidos los restos de la Alcazaba, con diferentes recintos y prolongados muros, reformada en tiempo de Carlos V, ostentando todavía su torre del Homenaje y algunos lienzos de muralla medio derruida, que dan al conjunto un aspecto por demás característico.

Entre sus monumentos descuella la Catedral, renovada

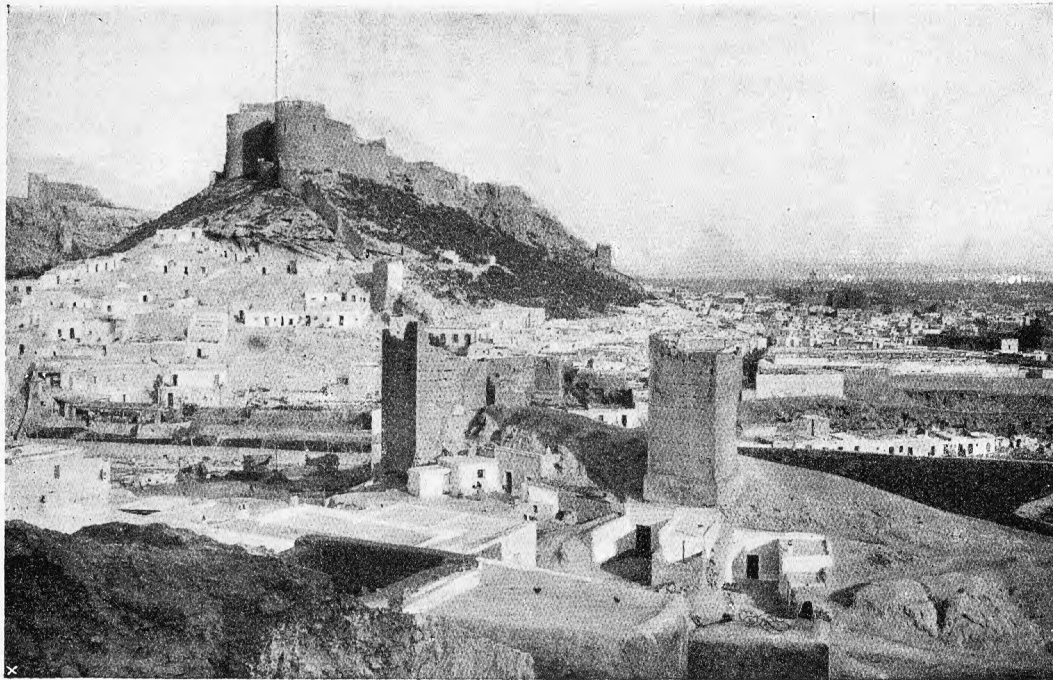

Almería. — Vista parcial de la población y la Alcazaba en la cumbre del cerro

en 1526, después de haber sufrido las consecuencias de un fuerte temblor de tierra. El templo ostenta hermoso ábside almenado, con cuatro grandes torres formando ángulo; la portada es un excelente ejemplar del Renacimiento. En el interior son de admirar las bóvedas de elegante crucería, el retablo mayor plateresco, con buenas esculturas y pinturas, y el sepulcro de Fray Diego Fernández de Villalán, en el altar de Cristo, donde hay también un hermoso retablo. Existen además los templos de Santo Domingo, San Pedro, Santiago, San Sebastián, San Juan, Santiago el Viejo, Montserrat, San Antón, Belén y otros varios oratorios o capillas; el hospital de Santa María Magdalena y algunos institutos religiosos.

En las afueras existen el barrio Alto, al NO., y, cerca de él, el depósito de aguas que surte a la ciudad; hacia el O. los barrios de Chamberí y de las Mellizas.

Al ayuntamiento de Almería están agregados los lugares, aldeas o cortijos que se conocen por los nombres de: Almadraba de Monteleba, El Alquián, Bancal de Talva, Barranco del Agua, El Bolar, Cabo de Gata, Cañada de Cardona, Cañada de las Moreas, Cañada de San Urbano, Caserío de Ubeda, Cruz de Martos, Cuesta Colorada, Cuevas de los Gómez, Cuevas de los Medinas, Cuevas de los Ubedas, La Garrofa, Guidalba, Hoya de Artica, El Mamí, Mazarulleque, Los Partidores, El Perdigal, Pujaire, Ruescas y La Viñica.

Es probable que en el lugar que ocupa nuestra ciudad

se establecieron en los tiempos de las colonizaciones históricas los focenses o fenicios, estando sucesivamente en poder de los cartagineses y romanos, quienes tal vez, por su proximidad a Virgi (Berja), la dieron el nombre de Portus Magnus o Virgitanus.

Su actual denominación procede del dominio árabe,

pretendiendo algunos que puede descomponerse en las siguientes palabras: *Meria* y *Albahri*, que parece significar espejo del mar. En aquella época su puerto adquirió gran importancia y la capital hubo de sufrir las consecuencias de las rivalidades entre los reyezuelos árabes que se disputaron su posesión.

A principios del siglo XI fué tomada esta ciudad por Mohamed-el-Edris y cuando se derrumbó el Califato de Córdoba fundose el emirato de Almería, cuyo primer soberano fué Hayran-el-Seklebij.

A últimos del 1091 los almoravides reconquistaron la capital y, en 1143, sublevose ésta, obligándoles a retirarse, con su wali Almanzor ben Mohamed, a la Kasbah, donde les tuvieron sitiados durante siete meses.

Las numerosas naves corsarias que salían de Almería causaban verdaderos estragos al comercio mediterráneo, por lo que se vieron precisados a unir sus fuerzas contra ella las más perjudicadas naciones, que, juntando un poderoso ejército y una formidable escuadra, la atacaron al mismo tiempo por mar y por tierra.



Almería. — Puerta de Purchena

Alfonso VII, ayudado por el Rey de Navarra, el Conde de Barcelona y el Duque de Montpeller, y por las repúblicas de Génova y Pisa, se apoderó de la ciudad en 1147. Recobrada por Cid-Abu-Said, en 1157, Jaime II de Aragón, por convenio con Fernando IV, la atacó duramente en 1310, y si levantó el sitio fué mediante el pago de una fuerte indemnización, librando de paso a todos sus vasallos cautivos.



La definitiva conquista por los Reyes Católicos tuvo lugar el 22 de Diciembre de 1489, siendo entregada la plaza por Ahdallah-el-Zagal.

Pocos hechos dignos de mérito ofrece nuestra ciudad en la época moderna, formando parte del antiguo reino de Granada hasta la actual división administrativa, en la que fué distinguida con la capitalidad de provincia que todavía conserva.

Con motivo de la sublevación del 13 de Agosto de 1824, por el gobierno de Espartero fué creada, en 1841, la placa de distinción de Almería, que trae la siguiente leyenda: «Mártires de la libertad en San Bartolomé, 1824, Almería».

*Benahadux.* — Lugar de 1,371 habitantes, situado a orillas del río Almería, a 11 kilómetros de la capital, con estación de ferrocarril. Atraviésanle las carreteras de Almería a Granada y de Almería a Murcia. La iglesia parroquial es bastante capaz y dedicada a la Virgen de la Cabeza. Celebra su fiesta el 19 de Marzo. En su vega se producen, casi exclusivamente, uvas, cereales, naranjas y limones. A su ayuntamiento están agregados los arrabales Cuevas de Andrea, Cuevas de María y Cuevas Viejas, la barriada El Chuche, y las casas de labor Hacienda de San Miguel.

*Enix.* — Lugar de 1,779 habitantes, situado en la sierra de su nombre, que es una estribación de la de Gádor; resguardado del viento del tercer cuadrante y azotado en invierno por el Norte. Su clima es sano. La iglesia parroquial está dedicada a San Judas. Dista 16 kilómetros de la capital de la provincia, cuya estación de ferrocarril es la más próxima. Hay establecidos varios almacenes de frutas del país para la exportación. Tiene manantiales de aguas medicinales. A su ayuntamiento están agregadas la barriada Agua Dulce y la aldea Marchal de Antón López.

*Félix.* — Villa de 2,406 habitantes, situada en una rápida pendiente de la sierra de Enix. Dista de la capital 22 kilómetros, siendo su estación la más cercana. En la plaza llamada de la Constitución están situadas la iglesia y la Casa Consistorial. Celebra su fiesta el 16 de Agosto y los productos de su vega son vinos, aceites y almendras. A su ayuntamiento están agregados la aldea El Campo, la cortijada El Cañuelo, y los caseríos Carcaúz y Casa Blanca.

*Gádor.* — Es una villa de 3,254 habitantes, situada a 15 kilómetros de la capital, en un barranco, entre tres colinas, por donde circula el Almería. Carretera de Almería a Guadix y estación de ferrocarril. En una de las tres mencionadas colinas está el cementerio y en las cumbres de las otras hay, respectivamente, las ruinas de los castillos llamados Torre de las Doblas y Castillejos. Tiene minas de azufre, y cosecha uvas, naranjas, aceite y cereales. Celebra sus fiestas en los días de Corpus y en 20 de Enero. Del 15 al 30 de Noviembre tienen lugar las ferias oficiales de ganado de todas clases, a las que concurren todos los años de 900 a 1,000 cabezas. Están agregados a su ayuntamiento los caseríos Marchal del Araoz, Las Minas, Paulenca y Ruini.

*Huércal de Almería.* — Lugar de 2,344 habitantes, enclavado en la carretera de Vilches a la capital, de la que dista 5 kilómetros; le baña el Almería. Tiene minas de cobre, plomo y zinc; cosecha mucha uva para la exportación y celebra la fiesta en 19 de Marzo. En la colina donde se encarama el lugar hay muchas viviendas cavadas en la peña, cada una de las cuales puede albergar cómodamente

una familia. A su ayuntamiento están agregados los barrios de La Peinada y El Potró.

*Pechina.* — Villa de 3,616 habitantes, que sólo dista 11 kilómetros de Almería, y la estación de ferrocarril más cercana es la de Benahadux, que está a un kilómetro. Báñala el Almería. Celebra importante feria de ganado los días 14, 15, 16 y 17 de Mayo. En su término se hallan las minas de hierro de Sierra Alhamilla, con cable y ferrocarril económico a la capital, que se utiliza también por pasajeros. Hay teléfono en combinación con la red interurbana de Almería. Los productos de su vega son trigo, cebada, higos, maíz y aceite. Agregados a su ayuntamiento están el cortijo Magara y los baños de Sierra Alhamilla.

*Rioja.* — Lugar de 1,642 habitantes, distante 14 kilómetros de la capital, sobre la carretera que va de esta ciudad a Puerto Lumbreras. Riégale el Almería y la estación más cercana es Benahadux, que se halla a 4 kilómetros. Tiene minas de hierro y celebra ferias del 12 al 19 de Agosto. El término es llano, excepto en la parte donde se alza la sierra Alhamilla, a cuyo pié está edificado el lugar. El terreno es, en su mayor parte, secano y pedregoso. Se producen maíz, trigo, cebada, aceite y dátiles. Críase ganado lanar, cabrío, asnal, mular y vacuno. A su ayuntamiento están agregados los caseríos Alfaro, Palmeral y Los Rincones, y la barriada El Marraque.

*Roquetas de Mar.* — Lugar de 2,991 habitantes, a 22 kilómetros de la capital de la provincia, cuya estación de ferrocarril es la más próxima. Está situado en una extensa llanura al extremo occidental del golfo de Almería. La parroquia es de una sola nave y hermosas proporciones y está bajo la advocación de San Román mártir. Celebra su fiesta por Nuestra Señora del Rosario. Su tierra es de buena calidad en la huerta, pero muy dura y pedregosa en el secano. Falta el arbolado casi en absoluto. A poca distancia del pueblo, en dirección S., una derivación de la sierra entra en el mar, formando la que se llama Punta de Santa Elena, que es uno de los extremos del Golfo de Almería. Produce maíz, cebada y pastos, y ganado lanar, vacuno, mular y asnal. La pesca es la principal riqueza, y, cuando es muy abundante, la salan. La rada es bastante peligrosa para las embarcaciones. Al SO. de la población se hallan las salinas, que producen buena calidad de sal. A su ayuntamiento están agregados la Cortijada de Marín, la barriada de El Puerto y el caserío Las Salinas.

*Santa Fé de Mondújar.* — Pequeño lugar de 1,218 habitantes, situado en la orilla del Almería, contiguo a un cerro y a las sierras llamadas Tajo del Cuchillo y El Picacho; está muy resguardado de los vientos. El terreno es flojo en la vega y pedregoso en el secano, y produce maíz, cebada, trigo, aceite y vino. Críase ganado caballar, vacuno, mular y asnal. Dista 23 kilómetros de la capital de la provincia. Carreteras a Ugijar y de Granada a Almería. Celebra fiesta el 8 de Octubre, y las cortijadas agregadas a su ayuntamiento llevan los nombres de: Calderona, Huéchar, Moscolux, Olivillo, Rambla de Gérgal y Venta Zarzosa.

*Viator.* — Lugar de 2,071 habitantes, a 6 kilómetros de la capital y a uno de la estación de Huércal de Almería. Está situado a orillas del Almería, al pié de un monte; produce esparto, uvas y cereales, y celebra su fiesta el último domingo de Octubre. Críase ganado vacuno, lanar y cabrío, y en los alrededores hay abundante caza de liebres, conejos y perdices.

*Vicar.* — Reducido lugar de 814 habitantes, distante



20 kilómetros de Almería, cuya estación es la más cercana. Su producción son legumbres, frutas y cereales; abunda también en pastos, y celebra su fiesta el 14 de Septiembre. La situación del pueblo es entre peñascales que carecen de arbolado y casi de vegetación. Agregados a su ayuntamiento están los cortijos llamados Casa Blanca y Lomilla del Bojar.

## PARTIDO JUDICIAL DE BERJA

Ocupa el extremo SO. de la provincia, confinando: al N., con el partido de Canjáyar; al E., con el de Almería; al S., con el Mediterráneo, y, al O., con la provincia de Granada.

Tiene la sierra de Gádor al N., con el pico de la Higuera, de 2,325 metros sobre el nivel del mar, y se encuentra en sus vertientes mineral plomizo; al SO. surge la sierra de Adra. Riega este territorio el río Grande con su afluente Chico; aquél nace en las estribaciones de sierra Nevada. Como país montañoso que es, abundan las fuentes, a algunas de las cuales se han reconocido virtudes curativas.

Cruzan por este territorio las carreteras de Almería a Adra y a Berja-Ugíjar, y de Adra a Berja. No hay ferrocarriles.

Comprende los ayuntamientos de: Berja, Adra, Beninar, Dalias y Darrical.

*Berja.* — La capital de este término tiene 12,345 habitantes y se halla a 53 kilómetros de Almería, cuya estación de ferrocarril es la más próxima. Edificada en las inmediaciones de la sierra de Gádor, disfruta de un clima templado y sano. Sus calles están casi todas empedradas y limpias. En su plaza mayor hay la iglesia y la Casa Consistorial; varias fuentes públicas, muy abundantes, abastecen de agua al vecindario; en los alrededores se hallan los manantiales de aguas minerales de Guardias Viejas.

Lo que se produce en el regadío es casi su única riqueza agrícola, pues apenas se conoce la lluvia. Cosecha almendra, maíz, trigo, cebada, vino, aceite y frutas.

Celebra ferias oficiales de ganado en la segunda quincena de Octubre, y todos los domingos tiene mercado del de cerda, aunque es de poca importancia.

En la comarca se cría ganado lanar, cabrío y vacuno, a pesar de la escasez de pastos.

La riqueza del país son las minas, especialmente de plomo, de las cuales algunas ya fueron explotadas por los cartagineses y romanos. Tiene también una cantera de jaspe negro.

Esta población es de reconocida antigüedad y creen algunos que era la que los romanos conocieron por *Virgi*. Durante la dominación de los moros fué muy famosa la Taha de Berja, que aún después de la Reconquista continuó con el mismo nombre.

En 1568 subleváronse los moriscos de dicha Taha, obligando a los cristianos a refugiarse en el castillo de Adra. Cuando más tarde se decretó la expulsión de los moriscos el país quedó completamente despoblado y se comisionó a don Gaspar de Avila para que procediese a su repoblación (1575).

Berja ha sido muy castigada por los temblores de tierra. En 25 de Agosto de 1804 sufrió uno que duró dos

horas y la destruyó casi por completo, ocasionando gran número de víctimas.

Las numerosas minas esparramadas por los alrededores de Berja han dado lugar a la creación de muchos barrios y caseríos. Los que se hallan comprendidos en su ayuntamiento son los siguientes: El Aguadero, Alcaudique, Algaes y Salobra, Barranquillo, Benejí, Las Cañadas, Castala, Cerrillos, El Cid, Cortijuelo, Los Corrales, Cuesta de Lillo y La Mulay, Chirán, La Chiscarra, Feligresía de la Alquería, Fuentes de Marbella, Los Gallardos, Huércol, Los López, Llanete de San Roque, El Llano, Majaroba, Los Parrillas, Perol, Ramal Alto de Alcaudique, Ramal de Adra, Rigualte, Los Rodríguez, La Sacristía, Santa Muña y Chorreón, El Tajo, Los Torres, Los Vázquez y La Ventilla.

*Adra.* — Ciudad de 10,210 habitantes, situada sobre la carretera de Almería a Málaga, junto a la costa y a la derecha del río Grande. Dista 52 kilómetros de la capital y 12 de Berja. No tiene estación de ferrocarril y la más próxima es la de Almería. Su clima es caluroso y poco sano por los pantanos de la vega. A un extremo de la población hay el cerro de *Monte Cristo*, en el que estuvo situada la primitiva *Abdera*, según lo atestiguan numerosos objetos romanos hallados en aquel punto. En las cercanías, hacia el E., hay dos lagunas, llamadas la una *Albufera ancha* y la otra *Albufera honda*, donde se crían muchos peces y sanguijuelas y a las que acuden grandes bandadas de aves acuáticas en ciertas épocas del año. Cerca de las lagunas se encuentra el cabo *Talfe*.

El terreno es árido, exceptuando la parte de regadío y las zonas vinícolas. Su producción agrícola es principalmente la caña de azúcar, de la que se muelen más de dos millones de arrobas anuales; cosechase, además, cebada, trigo, almendras, batatas y frutas. Criase ganado lanar y cabrío y la pesca en el mar es abundante en toda clase de pescados, de los que no solo se provee la ciudad, sino que se mandan a las poblaciones del interior. La comarca es también muy rica en minas de plomo. Adra celebra sus fiestas del 6 al 10 de Septiembre.

A su ayuntamiento están agregados los caseríos y cortijadas de La Alcazaba, Barranco de Gurrias, Barranco de los Pájaros, Buenavista, Cerro del Capitán, El Corral, La Cueva de la Juana, La Curibaila, Los Curros, Los Dagas, Era Empedrada, Ermita de la Sierra, Ermita del Trebolar, Escuderos, Guainos Bajos, Los Herreros, Las Hoyas de Barranco, Loma Colorada, La Loma del Aire, La Loma de los Vargas, Los Moras, Los Morenos, El Patio, Los Pintos, Toril y Los Valentines, el lugar La Alquería, y las aldeas Los Clementes, Guainos Altos, La Parra y Los Pérez.

*Beninar.* — Lugar de 924 habitantes, situado en la falda de una colina, a 8 kilómetros de Berja y a 61 de la capital, cuya estación es la más cercana. Hállase en la margen izquierda del río Grande de Adra. Tiene las calles estrechas, pero limpias. Produce trigo, maíz, almendra y frutas. Cría ganado lanar, y en la fragosidad del territorio se abriga mucha caza, especialmente conejos y perdices. Explótanse las minas de la sierra de Gádor. Esta población formó parte de la Taha de Berja. A su ayuntamiento está agregada la aldea de Hirmes.

*Dalias.* — Villa de 7,917 habitantes, situada en la carretera de Almería a Berja. Dista 45 kilómetros de la capital de la provincia y 9 de la cabeza del partido. La estación