

GALAPAGAR

VILLA HISTORICA Y REAL, HOY ES UN
IMPORTANTE NUCLEO VERANIEGO

DESPUES de que los romanos se aposentaron en Galapagar, dejando como testimonio de su paso la iglesia parroquial y el puente de La Cazorla sobre el río Guadarrama, y después de que Alfonso X mandara repoblar la villa a pastores segovianos, debió ser la misma una población importante, dada su excelente situación al borde del camino real de Castilla que unía Madrid con las provincias, entonces tan importantes, de Segovia, Avila y Valladolid y paso obligado a El Escorial.

Lugar de paso de reyes y cortesanos, correos, arrieros y trajinantes, Galapagar conserva de entonces huellas y vestigios que no han podido borrarse por el paso de los tiempos. Todavía, andando por sus calles, puede contemplarse la Casa de la Cadena, la de la Careta, el Mesón de Postas, el solar que se conoce con el nombre de «Herrén del Cura», donde estuvo situada la casa palacio que mandó construir Felipe II para pernoctar en sus viajes

desde El Escorial a Madrid, y donde dice la Historia que nació un Infante —Carlos Lorenzo, que murió al poco tiempo y está enterrado en el Panteón de Infantes del Monasterio de El Escorial, hijo de este monarca y de su cuarta esposa, Ana de Austria—; otras casas con escudos e insignias nobiliarios y varias también con letreros en las jambas de sus puertas, de «Casa del Licenciado X...».

Crónicas de entonces afirman que en este pueblo pernoctaba el Gobierno y su comitiva, que conducía al panteón de El Escorial a los miembros de la Casa Real, dando aquella noche a la parroquia un quintal de cera y concediendo al párroco el título de Capellán de Honor de la Capilla Real.

GANADEROS Y LABRADORES

Mientras tanto, los hombres de Galapagar tenían fama de ser excelentes ganaderos y agricultores. En sus campos se sembraban princi-

En sus importantes colonias se albergan más de 5.000 personas que hacen difícil encontrar viviendas y han dado vida a una potente industria local: la de la construcción.

palmente algarrobas y centeno, y en sus montes de sierra baja pastaba ganado de todas clases. Lugar delicioso por su clima, agua en abundancia, proximidad a Madrid y buenas comunicaciones con la capital, Galapagar pronto fué residencia veraniega de ilustres personalidades, algunas de las cuales, como don Jacinto Benavente, quisieron quedarse para siempre en ese pueblo.

Hoy Galapagar sigue siendo lugar de veraneo. Su término está cuajado de hoteles y chalets. Cinco importantes colonias: la de la Fuente de la Teja, La Navata, El Pocillo, Nueva España y San Antonio, albergan en el verano a más de 5.000 personas. Pero la agricultura y la ganadería han decaído notablemente. Hoy apenas se cultiva el campo y sólo quedan unas 1.500 vacas lecheras, menos de un millar de cabras y alguna res brava. Sin embargo, la construcción en este pueblo va en auge. Puede decirse que si antes tenían fama los hombres de buenos labradores y ganaderos, hoy la tienen de buenos constructores, porque la construcción y la industria derivada de la misma han hecho forma de vida de los habitantes de Galapagar. Ello ha traído consigo un notable aumento del nivel económico del pueblo, ya que —según me explican— ganan muy

buenos jornales. Por ejemplo, me dicen que un peón sin especializar gana diariamente unas 250 pesetas, y un especialista, alrededor de 500. Ello ha traído consigo que la población aumenta cada día a un ritmo exagerado. En menos de cinco años se ha duplicado el número de habitantes, que llegan de los lugares más dispares del País, lo que ha motivado la creación de un problema de vivienda. En Galapagar faltan viviendas porque —según nos indican también—, a lo mejor, en una casa se alojan dos y tres familias.

PROYECTOS

El Alcalde, don Lorenzo López Cuesta, me habla de las obras que se proyectan en un futuro inmediato, y que todavía darán un mayor realce al pueblo.

—Por lo pronto, en breve se van a construir —me dice— una nueva Colonia, la de Los Rosales, en La Navata, que estará formada por 1.136 chalets con toda clase de servicios; dos lagos donde podrán practicarse toda clase de deportes náuticos, campo de golf y también tengo entendido que el Ministerio de Información y Turismo va a construir un Parador en la Colonia de la Fuente de la Teja.

Uno puede comprobar que un pueblo donde el agua es abundante, si no fuera por los pozos escasearía. Menos mal que está incluido en el Plan General de Abastecimiento a los Pueblos de la Sierra, y pronto, de seguir las obras a buen ritmo, se paliará este problema. El cronista puede agregar que en el término, en un profundo desfiladero, está sin aprovechar la famosa Presa del Gasco o de Carlos III, como todos la llaman, de más de 20 metros de altura, que podía recoger un buen caudal del líquido elemento.

BONIFACIO VAREA



EL MINISTRO DE LA GOBERNACION INAUGURA LA EXPOSICION DEL COLEGIO DE SAN FERNANDO.—1.000 ALUMNOS EXPONEN SUS TRABAJOS EN LAS DISTINTAS RAMAS DEL METAL, ELECTRICIDAD, MADERA Y CORTE Y CONFECCION



CON gran solemnidad se ha inaugurado la Exposición Didáctico Profesional del Colegio de San Fernando, institución que sostiene en Fuencarral la Diputación Provincial de Madrid y que se encuentra encomendada a los Padres Salesianos.

En dicha Exposición, instalada en una nave con una superficie de más de 1.000 metros cuadrados, se presentan los trabajos realizados por unos 1.000 alumnos, distribuidos en las distintas ramas del Metal, Electricidad, Madera y Corte y Confección. Por su interés hay que citar una extraordinaria carroza dedicada a María Auxiliadora, que lleva como remate una custodia de madera, realizada toda ella en el taller de ebanistería después de tres años de trabajos.

Acompañado por el Presidente de la Diputación, Doctor don Carlos González-Bueno, llegó al Colegio de San Fernando el Ministro de la Gobernación, don Camilo Alonso Vega, quien fué recibido por el Diputado-Visitador del Colegio, don Francisco Arquero Soria, y el Director del Colegio, Padre Fernando Bello, así como por el Vicepresidente de la Diputación Provin-

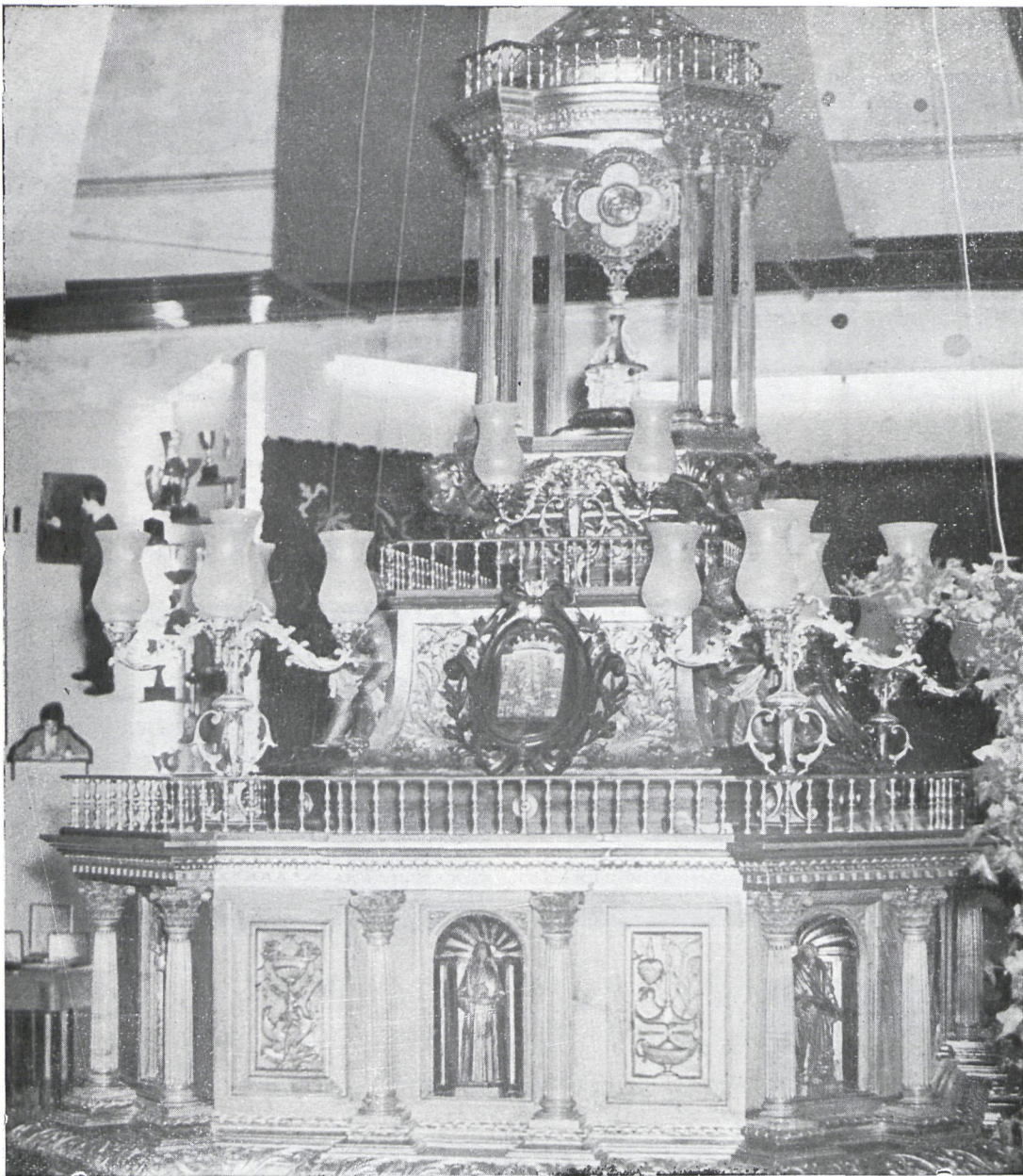

cial, don Eugenio Lostáu Román; el Director general de Beneficencia, don José de Diego López; el Gobernador civil y Jefe Provincial del Movimiento, don José M. Pardo de Santayana; los Diputados Provinciales señores Babé, Maureta, Soriano, Pozuelo, Fernández Heredia, Zahonero, Santos Benito y Gómez Garibay. Igualmente asistieron al acto distintas representaciones del Ministerio de Educación Nacional, Formación Profesional de la Iglesia y Comunidad Salesiana.

Después de ser saludado el Ministro con unas palabras del Director del Centro, el señor Alonso Vega recorrió detenidamente las distintas dependencias que componen la Exposición, y en la que se exhiben los trabajos realizados en la rama del Metal, por 400 alumnos; en la de Electricidad, por 83, y en las ramas de Madera y Confección, por 170 alumnos. El Ministro se detuvo de manera especial ante los trabajos de

Carroza dedicada a María Auxiliadora, toda ella realizada en los talleres de ebanistería del Colegio de San Fernando, después de tres años de intenso trabajo.

ajuste-matricería, torno, fresa y forja, mostrando su satisfacción por la tarea realizada durante el curso escolar y elogió la magnífica preparación de los alumnos, puesta de manifiesto de manera bien evidente en esta Exposición.

Terminada la visita, el Ministro y demás invitados presenciaron una demostración de gimnasia deportiva y educación física, en la que intervinieron la totalidad de los alumnos del Colegio. Por último, don Camilo Alonso Vega, visiblemente complacido, pronunció unas palabras, en las que evocó sus tiempos de estudiante, en los que no se contaba con los medios y recur-



Vista de parte de la nave dedicada a la rama de madera.

sos que en la actualidad disfruta la juventud española sin distinción de clases y medios económicos. Felicitó el señor Alonso Vega a la Diputación y a la Comunidad Salesiana y exhortó a los muchachos acogidos en este Centro modelo para que continuasen perseverando en su tarea de perfeccionamiento con el fin de ser útiles en el día de mañana a la Patria y a la sociedad.

Como interesante complemento a esta información reproducimos íntegramente las palabras que el Director del Colegio, Reverendo don Fernando Bello, pronunció con motivo del solemne acto inaugural:

«Reciba el excelentísimo señor Ministro, Corporación Provincial y demás Autoridades e invitados el respetuoso saludo de la Comunidad y Profesorado de este Centro Provincial, que hoy se sienten tan honrados con la presencia de tan ilustres Autoridades.

El acto será breve y sencillo. Uno de los alum-

nos dirigirá un saludo en nombre de sus compañeros, agradeciendo la asistencia y dando cuenta de las especialidades que se cursan en el Centro que expone los trabajos en la Exposición que se va a inaugurar, y en la que podrán apreciar el nivel alcanzado por los alumnos en el campo de la Enseñanza Profesional Industrial.

Este Colegio de San Fernando es un Centro reconocido por el Ministerio de Educación en las ramas del Metal, Electricidad, Madera, Corte y Confección. Esta última es, sin duda, una de las mejores Sastrerías de España y de las pocas reconocidas hasta la fecha. De este modo los estudios que aquí se cursan tienen todos valor académico, con sus respectivas reválidas y