

# CISNEROS

*Revista editada por la Exma Diputación  
Provincial de Madrid*

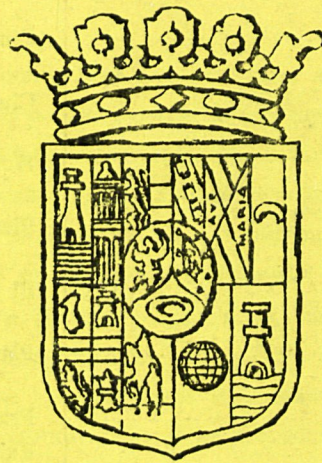

CRÓNICA PROVINCIAL

*Depósito Legal. M. 5.684 - 1958*

*Presidente del Consejo de Redacción*

FRANCISCO ARQUERO SORIA



*Director*

ANTONIO GULLÓN WALKER

JULIO  
MCMLXVIII

NUMERO  
EXTRAORDINARIO

AÑO XVIII

NUM. 39

# Sumario

BONIFACIO SORIA MARCO

JOSÉ DE CÓRDOVA

JUAN LEÓN

M.<sup>a</sup> ROSA MAJÓ FRAMIS

Portada: Foto López Contreras.

La obra bien hecha...	13
El Jefe del Estado inauguró la Ciudad Sanitaria y la Ciudad Escolar "Francisco Franco", y el Hospital Psiquiátrico "Alonso Vega"...	14
Ciudad Sanitaria Provincial "Francisco Franco" ...	30
Ciudad Escolar Provincial "Francisco Franco" ...	42
Hospital Psiquiátrico "Alonso Vega"...	54
Plenos de la Corporación Provincial ...	63
El veraneo en la provincia madrileña ...	69
Pensamientos famosos que no se han hecho famosos todavía...	75
Franco preside la extraordinaria corrida de Beneficencia ...	77
Exito de la exposición de carteles anunciadores de la corrida de Beneficencia...	80
Renovación total y reapertura del Museo Taurino...	83
Información Provincial ...	85
Eficacia de las Bibliotecas populares en los pueblos de la provincia...	93

DIBUJOS: Lesmes, López Pinel y "Alonsito".

FOTOS: Paisajes Españoles, don Manuel Ambrós Escanellas, R. Leal, Basabe, Calvache y López Contreras.

La Revista CISNEROS pone en conocimiento de sus lectores que el hecho de publicar un artículo no quiere decir que comparte las opiniones que se sostienen en los mismos. Estos artículos, con las correspondientes firmas de sus autores, reflejan, sin embargo, un punto de vista en muchas ocasiones interesante que la Dirección cree oportuno publicar, aunque, naturalmente, esto no quiere decir que esté de acuerdo con los juicios que se formulan.

# LA OBRA BIEN HECHA

*Las tres inauguraciones, honradas con la presidencia de S. E. el Jefe del Estado, han tenido amplia repercusión en toda la prensa de nuestra Patria, y la Diputación Provincial de Madrid se ha visto alentada por numerosos reportajes, editoriales e información en general que la prensa le ha dedicado. Imposible de reproducir todos ellos y como agradecimiento simbólico hacia todos los periódicos que nos dedicaron su atención, reproducimos íntegramente la editorial del diario "A B C", de Madrid, correspondiente al día 16 de julio de 1968.*

Desde ayer, gracias al celo y desvelo de su Diputación, Madrid cuenta con dos modernas, capacitadas y funcionales ciudades, dispuestas para atender las necesidades sanitarias y docentes de la provincia, así como con los servicios de un nuevo centro ejemplar, el Hospital Psiquiátrico, todas cuyas instalaciones fueron inauguradas solemnemente por Su Excelencia el Jefe del Estado.

La Diputación Provincial, que ha hecho posible el nacimiento de estas espléndidas realidades, merece nuestro público y justo reconocimiento por la obra bien hecha que ha cumplido, de la que queremos destacar dos especiales circunstancias: una, el esmero y exigente cuidado técnico con que han sido concebidos y organizados los nuevos centros asistenciales, dotados con los mayores adelantos de la ciencia, y, en segundo lugar, que supone primerísimo mérito, la celeridad y diligencia que supo imprimir a su trabajo, hasta coronar las obras en un tiempo brevísimo.

Política de asistencia y política de docencia, que son dos altos cometidos de nuestra Diputación, se ofrecen ahora a Madrid y su provincia, con un significado que por su

importancia bien puede elevarse a escala nacional. Madrid, aunque por la pujanza de su capital parezca lo contrario, es también una provincia, y tiene deberes y obligaciones para con todo el ámbito provincial. Son los que, desde ahora en adelante va a poder cumplir con eficacia y medios y en óptimas condiciones.

Con gusto y exigencia, la Diputación ha realizado no solamente una obra eficaz, sino una obra bella, poniendo junto a los quirófanos y laboratorios, al lado de las modernas terapéuticas y los novísimos sistemas pedagógicos, jardines y alegres accesos. Como decía en sus palabras explicativas de ayer el doctor González-Bueno, presidente de la Diputación y dinámico creador de estas instalaciones, se ha pretendido en ellas conjugar el máximo decoro sin caer en ningún lujo excesivo. El propósito está cumplido. La ciudad y la provincia ganan en seguridad y en asistencia.

Los datos de este gran tríptico de obras los encontrará el lector en otras páginas de este mismo número. Se alaban por ellos mismos y no precisan ningún adjetivo elogioso. Resumamos aquí que la Ciudad Sanitaria Francisco Franco, enclavada en el paseo del Doctor Esquerdo, con fachada a tres calles, aparece situada en la zona Sur-Este de Madrid, con oportuna proximidad a la avenida de la Paz y a las carreteras de Barcelona y Valencia. Aparte de contar con hospital médico-quirúrgico, con el Hospital Oncológico Marquesa de Villaverde y sus naturales complementos, albergará una nave para fabricación de medicamentos y una Escuela de Enfermeras, con servicio de internado. La alegre y funcional iglesia que a su amparo surge se ofrece también como un regalo a la ciudad y abre sus puertas al público en la calle de Ibiza.

El Hospital Psiquiátrico "Alonso Vega" constituye una admirable realización y ha sido instalado en medio de un frondoso pinar, en Valdelatas, cara a la sierra. Los cálcu-

# EL JEFE DEL ESTADO INAUGURO LA CIUDAD SANITARIA Y LA CIUDAD ESCOCAR «FRANCISCO FRANCO» Y EL HOSPITAL PSIQUIATRICO «ALONSO VEGA»

Bendijo las nuevas instalaciones el Arzobispo, Dr. Morcillo, y el Presidente de la Corporación, D. Carlos González-Bueno, explicó al Caudillas modernas características de los centros inaugurados



A las seis y media de la tarde llegó a la puerta principal de la Sanitaria que iba a inaugurar. En las escalinatas, un grupo de hermanas y de Hermanas de las Hijas de la Caridad tributaron una cariñosa bienvenida al Caudillo, quien, con sumo interés, las explicaciones que, ante él, hace el Presidente de la Corporación.  
(Foto Leal.)

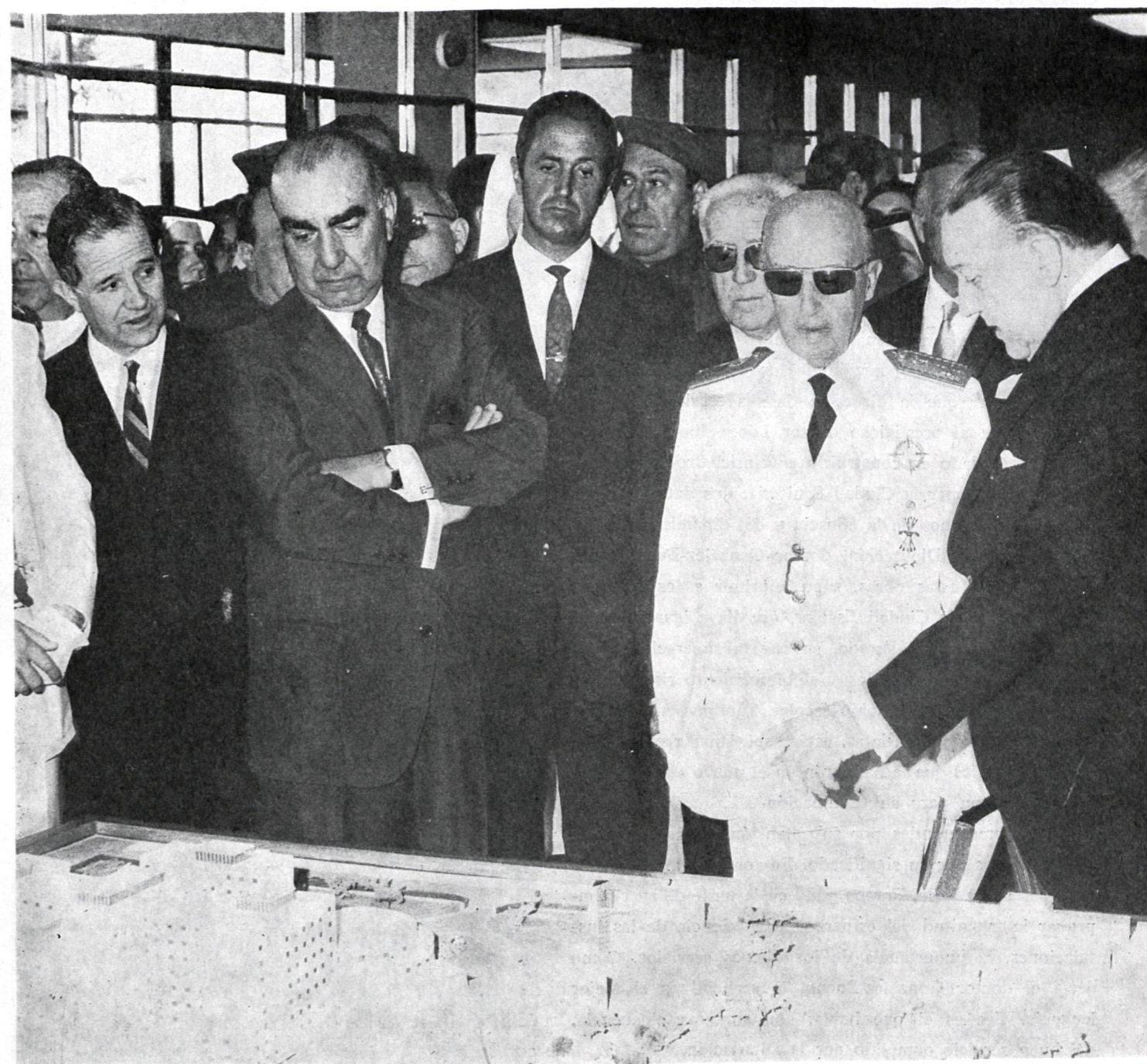



los y esperanzas estiman que se mejorará sensiblemente el porcentaje de recuperación de los enfermos, y es una garantía saber que la dirección de sus servicios ha sido encomendada al prestigioso doctor López Ibor. Diez meses se ha tardado en construirlo y veinticuatro meses bastaron para coronar la Ciudad Sanitaria, dos datos que hablan por sí mismos de la eficacia y del dinamismo que el presidente de la Diputación, doctor González-Bueno, gran enamorado de estas obras, supo imprimir a los trabajos.

Finalmente, la Ciudad Escolar, que lleva igualmente el nombre del Jefe del Estado, supone la superación pedagógica de antiguos métodos y el ofrecimiento risueño, social y docente a la población escolar. También entre pinos, en el término de Valdelatas, está dispuesta a recibir a los felices colegiales que la habitarán en el nuevo curso. Nueve meses bastaron para su terminación.

Tres obras grandes por su extensión y alcance y tres grandes obras por su significado. En torno a la fecha símbolo del 18 de Julio, Franco pudo en la tarde de ayer comprobar la magnitud del esfuerzo, la excelencia de las instalaciones, la importancia de los nuevos servicios. Como decía el doctor González-Bueno, la realidad es el mejor lenguaje. Ese es el que habla, con suprema elocuencia, del buen servicio cumplido por la Diputación.

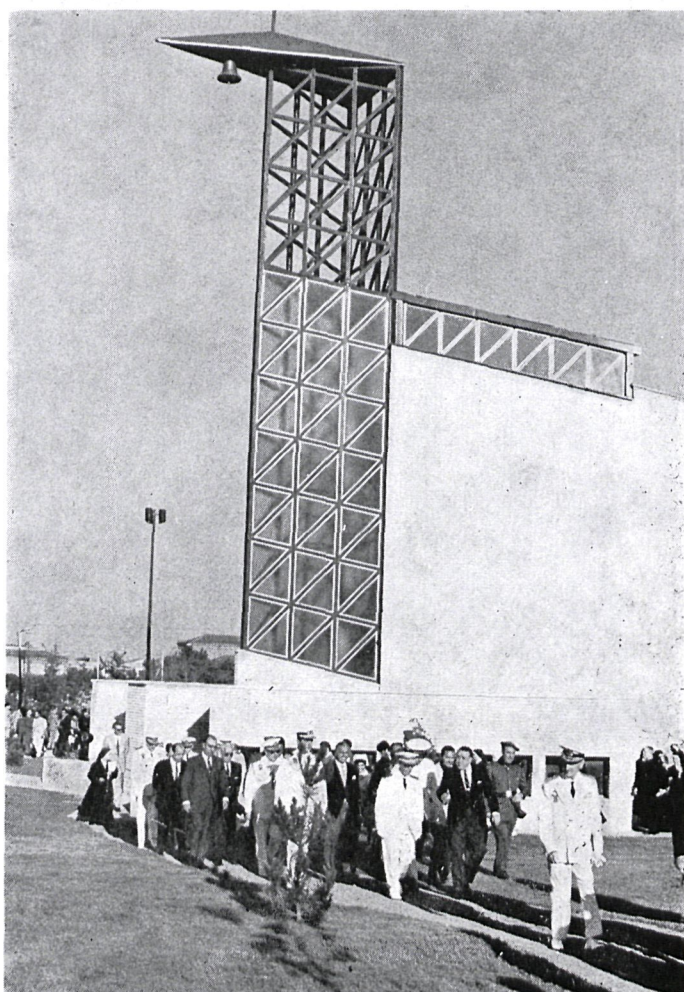

El nuevo complejo hospitalario de la Ciudad Sanitaria, situado en la Zona Sur-Este, permitirá atender, en magníficas condiciones, una gran barriada y los posibles accidentes de carreteras de tanto tráfico como las de Barcelona y Valencia

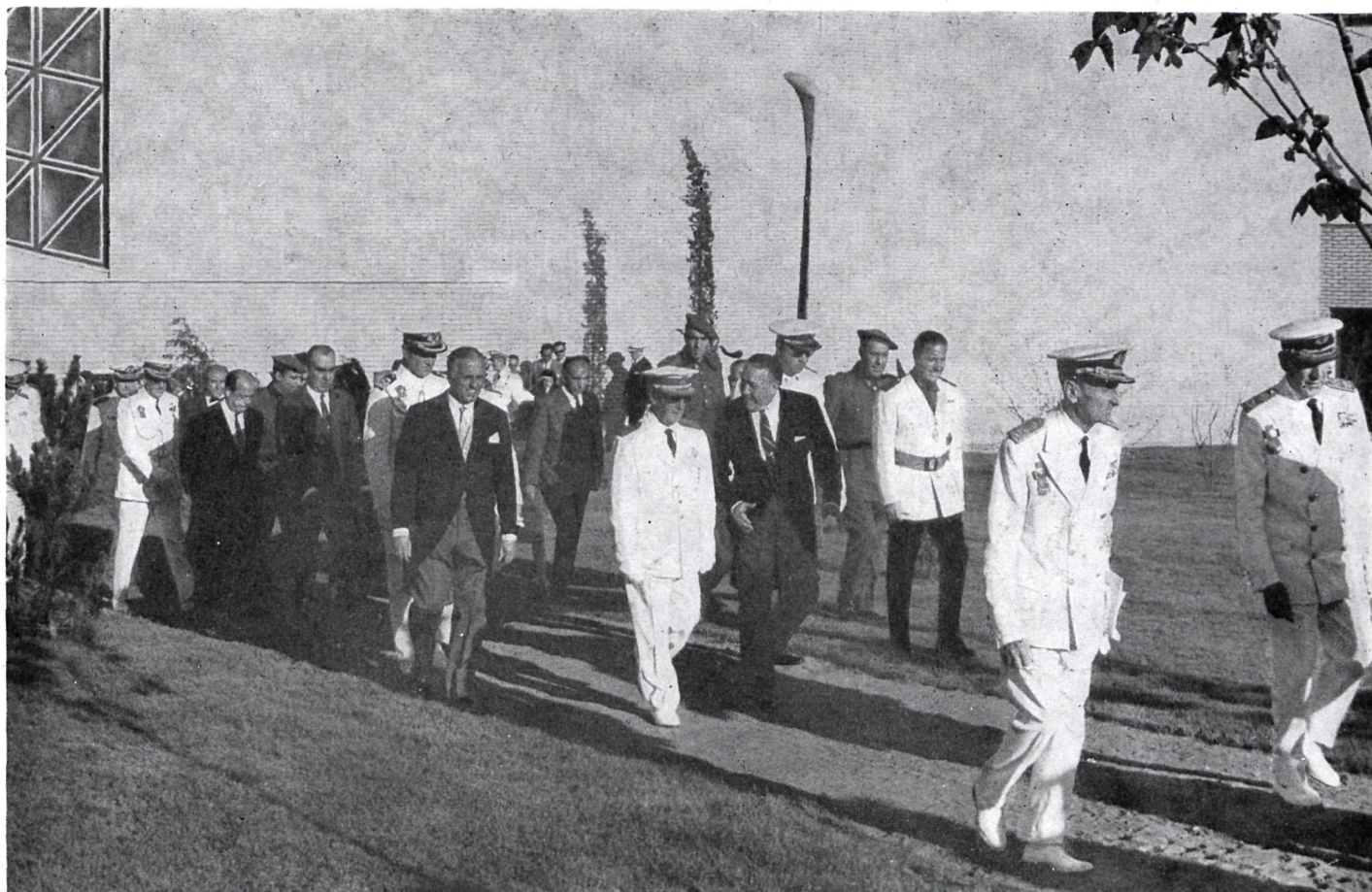

*Las nuevas instalaciones fueron bendecidas por el arzobispo de Madrid-Alcalá, doctor Morcillo, y como puede apreciarse en las fotos S. E. el Jefe del Estado visitó la iglesia pública del complejo hospitalario. (Foto. Leal.)*

Su Excelencia el Jefe del Estado presidió, en la tarde del 15 de julio último, en vísperas de la fecha conmemorativa del 18 de Julio, la inauguración de tres espléndidas realizaciones asistenciales, puestas en marcha por la Diputación Provincial madrileña, en un plazo al que, sin vacilar, se puede considerar como récord. Fueron éstas la Ciudad Sanitaria Provincial "Francisco Franco" —construida en veinticuatro meses—, la Ciudad Escolar Provincial "Francisco Franco" —nueve meses se invirtieron en su construcción— y el Hospital Psiquiátrico "Alonso Vega" —edificado en diez meses—, que dan la medida del tesón puesto en el empeño y de la ca-



1.725 camas, 14 quirófanos con circuito cerrado de televisión en color, un helipuerto y ventanas que impiden el paso de los ruidos y amortiguan las diferencias de temperatura, constituyen datos elocuentes de la nueva Ciudad Sanitaria «Francisco Franco». Se podrían citar muchos adelantos técnicos y científicos más a la hora de comentar estas fotos en las que el Caudillo y el doctor González-Bueno participan en la solemnidad de la inauguración. (Foto Leal.)

Hospital Médico-Quirúrgico de Especialidades y Clínica privada (1.100 camas); Hospital Psiquiátrico para enfermos agudos (350 camas); Hospital Oncológico "Marquesa de Villaverde" (275 camas); Escuela de Enfermeras (100 alumnas internas); Roca de las Hijas de la Caridad (para 100 hermanas) y nave de fabricación de medicamentos, Parque Me Imprenta Provincial forman el complejo hospitalario de la Ciudad Sanitaria inaugurada por el Caudillo



pacidad de entusiasmo y trabajo de la Corporación que preside el doctor González-Bueno.

A las seis y media de la tarde Su Excelencia llegó en automóvil, en el que le acompañaba el ministro de la Gobernación, don Camilo Alonso Vega, a la puerta principal de acceso a la Ciudad Sanitaria Provincial "Francisco Franco", situada en el número 46 de la calle del Doctor Esquerdo, ante la que se encontraba formada una compañía de tropas del Batallón del Ministerio del Ejército, con escuadra

de gastadores, bandera y banda de cornetas y tambores.

Igualmente, acompañaban a Su Excelencia los jefes de su Casa Militar, teniente general Castañón y general Lapuente Bahamonde; los de su Casa Civil, conde de Casa de Loja y general Fuertes de Villavicencio, y ayudantes de servicio.

El Caudillo, que vestía uniforme de verano de capitán general, pasó revista a las fuerzas que rendían honores acompañado del capitán general de la primera región militar, señor Fernán-

dez de Córdoba, mientras sonaban las notas del himno nacional y el numeroso público estacionado en las inmediaciones continuaba haciendo a Su Excelencia objeto de cálidas demostraciones de entusiasmo.

A la entrada del jardín que rodea el edificio, el Jefe del Estado fué cumplimentado por el vicepresidente del Gobierno, don Luis Carrero Blanco, y los ministros del Ejército, don Camilo Menéndez Tolosa; de Marina, don Pedro Nieto Antúnez; del Aire, don José Lacalle Larraga; de Hacienda,

don Juan José Espinosa San Martín; de Agricultura, don Adolfo Díaz-Ambroña; de Industria, don Gregorio López Bravo, y de Trabajo, don Jesús Romeo Gorría, haciéndolo a continuación la Diputación Provincial en pleno, presidida por don Carlos González-Bueno.

En las escaleras de acceso al vestíbulo, Su Excelencia saludó igualmente al arzobispo de Madrid-Alcalá, doctor Morcillo; gobernador civil y jefe provincial del Movimiento, don José Manuel Pardo de Santayana; alcalde de la ciudad, don Carlos Arias Navarro; los directores generales de Sanidad, de Beneficencia y Obras Sociales y de otros departamentos, y otras numerosas personalidades entre las que figuraban el consejero del Reino señor García Valiño, y el ex ministro don Pedro González-Bueno, así como los profesores jefes del Cuerpo médico de la Beneficencia Provincial, así como los diputados-visitadores don Carlos García Pérez y don Romualdo Mercado Arroyo, y el director facultativo de la nueva Ciudad, doctor don Manuel Hidalgo Huerta, y el director administrativo, don Antonio Gullón Walker.

En la escalinata se situaron un numeroso grupo de enfermeras y de Hermanas de las Hijas de la Caridad, que prestan servicio en esta institución sanitaria, las cuales le tributaron una cariñosísima acogida.

Una vez que Su Excelencia fué cumplimentado por autoridades, jerarquías y alto personal que asistió al acto, se procedió a descubrir el monolito que, situado en la entrada principal, tiene la siguiente inscripción:

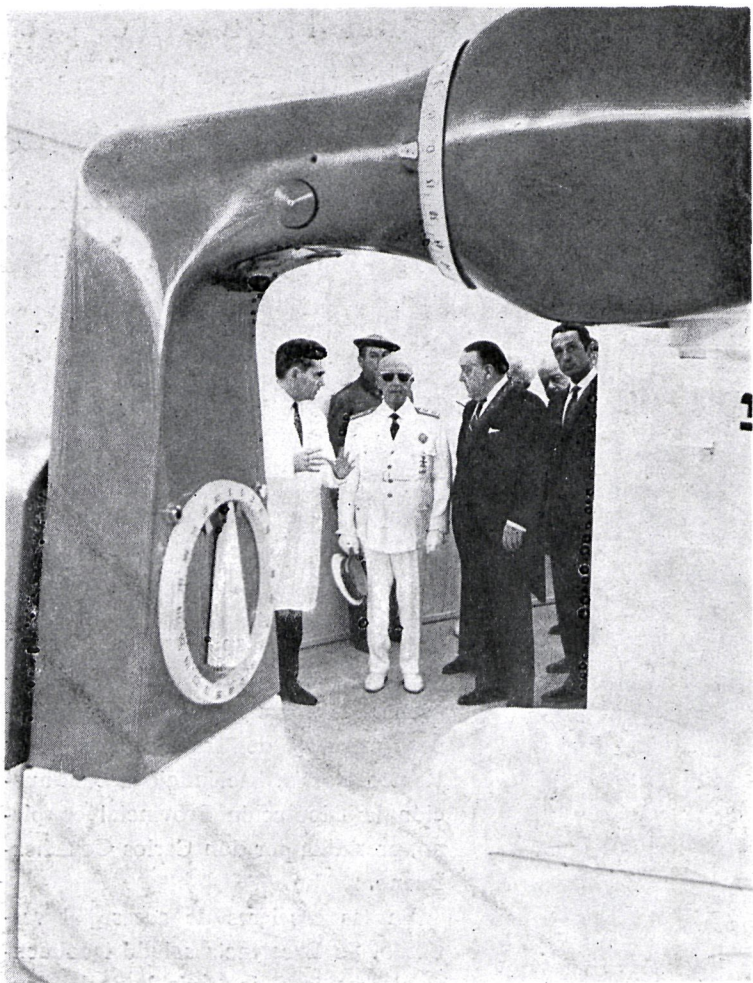

*En esta página dos detalles de la visita al Hospital Oncológico «Marquesa de Villaverde» que S. E. recorrió detenidamente, admirando los más avanzados medios para el tratamiento de enfermos oncológicos. A la derecha —otro acto importante— los diputados provinciales reciben al Caudillo a su llegada a la Ciudad Escolar. (Fotos Leal y López Contreras.)*

