

Uso	Hectáreas	% de la superficie provincial
Forestal arbolado	158.911	19,88
Forestal con matorral	105.455	13,19
Forestal con pastizal natural	71.423	8,93
Cultivos agrícolas	407.787	51,01
Improductivos y suelo urbano	51.046	6,38
Aguas	4.888	0,61
Totales	799.500	100,00

El Servicio Agropecuario de la Diputación

A la labor que en el sector agrario se desarrolla en la provincia de Madrid es de justicia unir la que por su parte realiza el Servicio Agropecuario de la Diputación Provincial, a través de la Comisión de Agricultura y Ganadería, y a las posibles futuras actuaciones de la corporación, en beneficio del medio agrario provincial, de este medio agrario que quizá asombre a muchos que no se han parado a pensar que Madrid es una provincia tan agrícola que hasta tiene por patrón a un labrador: San Isidro.

Las funciones que la Corporación realiza a través de su Servicio Agropecuario se agrupan bajo dos vertientes, ambas interesantes: las que directamente ejerce en base a sus propios medios y la de la colaboración con organismos y entidades, de la que se han hecho en este trabajo varias referencias.

De las primeras, citaremos las de fomento agrícola, y por no parar en más detalles y hacer éste trabajo excesivamente largo, reseñaremos sólo las de conservación de cultivos, formación y conservación de patrones y variedades de frutales, aplicación de cultivos forzados en invernadero y bajo plásticos, de plantas hortícolas, con producciones en semilleros que suponen más de 1.000.000 de plantas; prestación de maquinaria, red de lucha antigranizo en la provincia y en las comarcas de Las Vegas y Campiña.

Colabora con el Servicio de la Jefatura Provincial de Defensa de Plagas e Inspección Fitopatológica, programando actuaciones y distribución de subvenciones a grupos agricultores y ganaderos que realicen tratamientos selectivos.

Hace prestaciones de maquinaria a cuota reducida a los agricultores que lo solicitan. Subvenciona prestaciones para el abonado de forrajeras y pratenses. Concede ayudas económicas para adquisición de semillas.

Durante el año 1976 invirtió 8.455.430 pesetas en mejora ganadera, inseminación artificial ganadera, acondicionamiento de ganado, alimentación y atenciones sanitarias, arrendamientos de pastos y material de servicio, adquisiciones de animales y otros gastos.

El servicio veterinario ha realizado importantes labores de inspección bromatológica en los establecimientos provinciales, a fin de velar por la sanidad y calidad de los distintos alimentos, tanto de origen animal como vegetal que se consumen en los centros provinciales dependientes de la corporación.

Se han hecho mejoras ganaderas por medio de la inseminación artificial, en colaboración con la Jefatura Provincial de Producción Animal.

Tiene otras actividades agrícolas de cultivos —explotación, fomento y experimentación—, prestaciones y colaboración con distintos organismos.

En las fincas de Arganda, Navalcarnero, Colmenar de Oreja y Alcalá de Henares se han fomentado los cultivos de cereales, hortalizas, frutas y forrajeras.

También ha realizado una importante labor en los cultivos de fomento que tienen como finalidad proporcionar al agricultor plantas con garantías de origen, a precios convenientes.

Otras actuaciones en el futuro de la Comisión de Agricultura y Ganadería.

El servicio expone periódicamente a la comisión otras actuaciones futuras a nivel de ampliación de las que ahora realiza, y siempre en proyecto del futuro del mayor interés provincial.

El hombre, protagonista del Madrid agrario

Tampoco sería justo terminar este trabajo monográfico sin hacer, al menos, una referencia al protagonista de este Madrid agrario, que es una realidad plena de objetivos y de realizaciones en una de las vertientes de mayor importancia e interés provincial. Nos referimos al hombre, que ha sido muchas veces objeto del olvido y la marginación: que se ha sentido inferior al paisano que ejerce en la capital otro nivel de empleo o de trabajo.

No obstante haber, con la agricultura mecanizada, cambiando el nivel de vida, el agricultor es un ser con unas especiales características de arraigo a la tierra. Lo que supone que muchas veces olvide

que está mal pagado, y hasta mal considerado. Y sin embargo, la vocación está encima de todo.

Sobre el hombre de campo hay hasta una literatura, que posiblemente está desapareciendo de los tiempos actuales. El personaje ha dejado de ser el agricultor, el campesino. Ahora quizá el protagonista es el emigrante, hombre de campo en definitiva.

El campo en Madrid corre el grave peligro de convertirse en una gran urbanización. Y a pesar de eso, la verdad es que el campesino sigue siendo imprescindible. Hay vocación, y esto es lo curioso, sobre todo entre los viejos. Y otra cosa verdaderamente curiosa: los que han cedido y se han venido a la capital a trabajar en las industrias, fábricas o talleres, se han quedado con sus tierras, aunque sean una pequeña parcela, y en cuanto tienen un rato libre regresan a sus labores campesinas, allí donde pueden levantar los ojos y ver más cielo.

El contacto con la tierra es fundamental para el desarrollo espiritual del hombre. Ese contacto evitará muchas veces que se deshumanicen. Extensión Agraria está haciendo una gran labor en este aspecto, intentando que los jóvenes agricultores mantengan una agricultura más próspera.

Cuando he preguntado a un hombre que está al servicio de este importante sector, el agrario, como es el hombre de campo, me ha contestado escuetamente: «Fundamentalmente bueno». Y es verdad: cabal, honesto, buen pagador, trabajador, enamorado de su tierra, austero hasta en el modo de pensar. Sacrificado y dispuesto a dejar lo mejor de sí mismo con su sudor en esa tierra sobre la que se inclina cada día, y en la que tiene puestas todas su esperanzas.

El hombre de campo, acorde con aquel pensamiento de Donoso Cortés: «Sólo se estima la quietud del puerto cuando se ha conocido la tempestad, y se valora la dulzura de la paz cuando se ha probado lo amargo de la guerra».

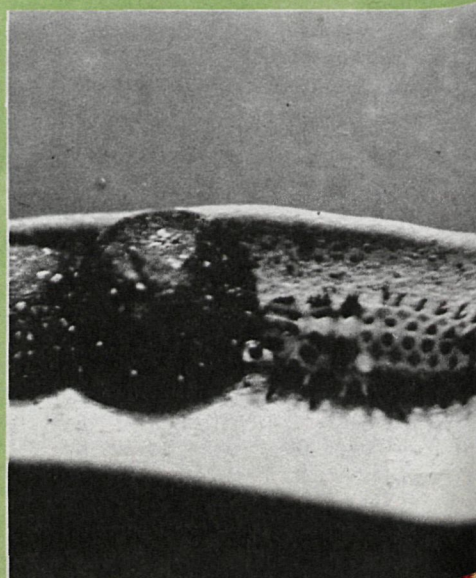



PATRONATO

Fundación Generalísimo Franco

INDUSTRIAS ARTISTICAS AGRUPADAS

Fabricantes Exportadores Rgt. Exp. 17.612

**FABRICACION DE MUEBLES, ALFOMBRAS, REPOSTEROS, TAPICES,
SEDAS, PORCELANAS, FORJA Y VIDRIERAS**

*... y toda la variadísima gama de sus productos, en
una continuación de los más puros estilos tradicionales.*

FABRICA

Avda. Cardenal Herrera Oria, 378 - Apartado 22.002 - MADRID

EXPOSICION

Avda. Cardenal Herrera Oria, 378 - Apartado 22.002 - MADRID

VENTA

Avda. Cardenal Herrera Oria, 378

NAJERA Plaza de la Independencia, 4 - MADRID - Tel. 225 14 43

EDITORIAL P. NACIONAL Plaza de Oriente, s/n - MADRID

O'Donnell, 63 - MADRID

SAN CARLOS Maestranza, 14 - LA CORUÑA



CAJA RURAL

(Sociedad Cooperativa de Crédito)

Caja Calificada por el Ministerio de Hacienda con el n.º 20,
Autorizado por el Banco de España 28 - 1 - 75



La Caja Rural realiza toda clase de operaciones bancarias con sus socios

CENTRAL:

P.º San Francisco de Sales, 10
MADRID

TELEFONOS

CENTRALITA: 243 96 05 - 243 96 01 - 243 96 02



CAJA RURAL

Al Servicio de los Agricultores y Ganaderos