

ROSON, CON LOS ALCALDES DEL PARTIDO DE ALCALÁ

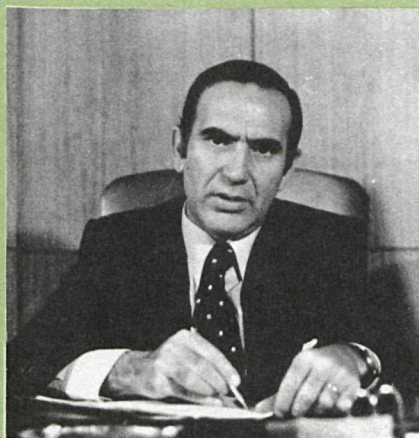

El gobernador civil de Madrid, Juan José Rosón, ha mantenido una reunión con quince alcaldes de pueblos pertenecientes al partido judicial de Alcalá de Henares, en la sede del Ayuntamiento de Torrejón de Ardoz, en la que se habló de la problemática que en la actualidad viven todos los municipios representados en la entrevista.

Temas de urbanismo, escolarización, falta de agua, sanidad, accesos y carreteras de comunicación entre todos estos pueblos estuvieron sobre la mesa de las conversaciones, que no pasaron de ser meras tomas de contacto, las cuales parece se van a repetir más a menudo. Al menos, eso es lo acordado por los reunidos, que vieron la conveniencia de que las entrevistas alcaldes de la provincia-gobernador sean frecuentes.

«CISNEROS», PREMIADA COMO MEJOR REVISTA DE INFORMACION REGIONAL

La revista «Cisneros», órgano de la Excma. Diputación Provincial de Madrid ha sido premiada como la mejor publicación mensual de información municipal y regional. El galardón ha sido concedido «a la calidad de los medios de expresión» por la tertulia «Mundo abierto» y será entregado en el transcurso de una cena de gala presidida por el ministro de Cultura.

Comparten el premio con «Cisneros» (consistente en una estatuilla realizada por el escultor Santiago de Santiago) la agencia Europa Press, como mejor agencia de noticias; «El País», «Cambio 16», «Interviú», «Hora 25», el programa de televisión «A fondo» y el premio Nobel Vicente Aleixandre.

SAN SEBASTIAN DE LOS REYES: UN POLIDEPORTIVO MUNICIPAL

El pueblo de San Sebastián de los Reyes contará, definitivamente, con un polideportivo municipal, que será construido en la Dehesa Boyal, según un proyecto elaborado por el Ayuntamiento relativo al aprovechamiento de la zona.

En la actualidad, ya se halla construida una gran parte de la obra prevista para las dotaciones deportivas, que se traduce en la realización de la primera y

segunda fase de la Ciudad Polideportiva. Se han llevado a cabo ya, por tanto, siete campos de fútbol, con cuatro edificios para vestuarios y servicios, dos piscinas, graderíos, bar, pistas de atletismo, frontón, etc., y se está a la espera de recibir en el Ayuntamiento de la localidad las ofertas de distintos constructores para la adjudicación del Polideportivo, que redondeará el gran parque dedicado al deporte.

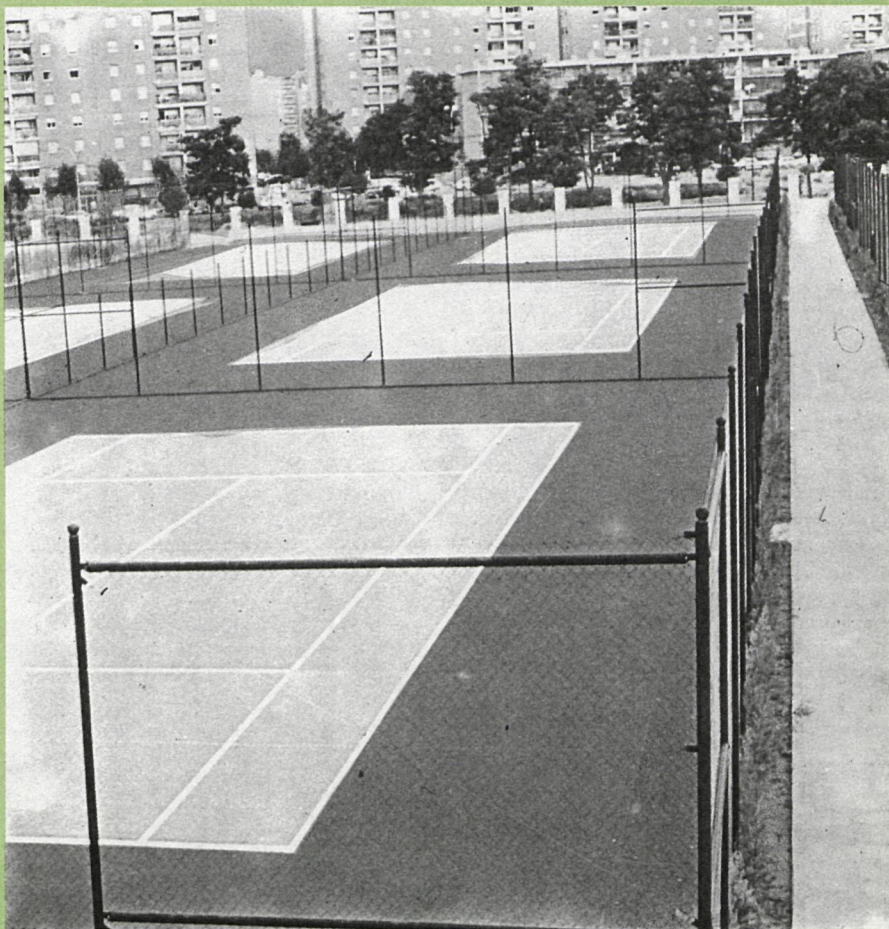

LOS CASINOS DARAN VIDA A LOS PUEBLOS DE LA PROVINCIA

En el último Pleno de la Diputación madrileña, la Corporación acordó informar que no tiene indicación alguna que formular a los cinco expedientes presentados a fin de solicitar autorización para instalar otros tantos casinos de juego en la provincia.

Enrique Castellanos afirmó que la Diputación no puede poner trabas en cuanto a su situación, pero los casinos darán vida a los pueblos madrileños. Tengo entendido que se exigen muchos requisitos para su funcionamiento; por ello, no sería de extrañar que algunos

terminaran siendo salas de bingo. «Lo importante —añadió— es que, como se sabe, un porcentaje de los beneficios que se obtengan estarán dedicados a atender la grave problemática de educación especial y subnormalidad; esto es algo realmente positivo».

De los cinco casinos que se solicitan, tres estarían en Torrelodones, uno en Nuevo Baztán y el último en San Lorenzo de El Escorial. Respecto a Torrelodones, las solicitudes están cursadas para instalarlos en Prado de la Rosa, en la carretera nacional VI, Madrid-La Coruña —dirección Villalba-Madrid, kilómetro 20, y a la izquierda de la autopista Madrid-La Coruña, entre los kilómetros 28 y 29. El de Nuevo Baztán se quiere instalar en el palacio del Virrey, y el de San Lorenzo de El Escorial, en el Gran Hotel Felipe II.

ESTUDIO GEOGRAFICO SOBRE LOS TRANSPORTES URBANOS EN MADRID

Durante dos años lo realizará, con ayuda de la Fundación Juan March, el catedrático don Antonio López Gómez, director del Departamento de Geografía de la Universidad Autónoma de Madrid

Un estudio geográfico sobre «los transportes urbanos de Madrid» realizará durante dos años el catedrático numerario y director del Departamento de Geografía de la Universidad Autónoma de Madrid, don Antonio López Gómez. Secretario del Instituto «Juan Sebastián Elcano» de Geografía del Consejo Superior de Investigaciones Científicas y premio «Cerdá Reig» de Investigación, el profesor López Gómez ha publicado más de cincuenta estudios sobre temas de geografía humana, entre los cuales, diversos de geografía urbana y, concretamente, media docena sobre transportes urbanos.

En cuanto al trabajo ahora en marcha —que realizará con una ayuda de la Fundación Juan March— se considera



un análisis imprescindible para el estudio científico de la gran ciudad. De los diversos aspectos de los transportes, el geográfico es esencial para una comprensión general y total. Se analizará cómo se han desarrollado los diversos sistemas de circulación y sus conexiones con la expansión urbana, estudio evolutivo imprescindible para explicar los hechos actuales y nuevas perspectivas en un momento crítico.

Se plantea una hipótesis de trabajo a partir del tranvía de tracción animal, la electrificación iniciada en 1898, Metro,

automóviles, los cambios habidos en 1947-50, el desarrollo del autobús en detrimento del tranvía, aumento vertiginoso de automóviles, el desarrollo espacial y demográfico con el que crece la disociación entre lugares de trabajo y de vivienda, el escaso aumento en los últimos años del movimiento en transportes colectivos pese al crecimiento de población y otros aspectos. Aunque los estudios o referencias de tipo técnico o general son muy abundantes, la bibliografía geográfica sobre transportes en Madrid es escasísima.

El «Miguel de Cervantes 1978»

PUEDA ENTREGARSE EN ALCALA DE HENARES

El premio «Miguel de Cervantes», que ha recaído en el escritor cubano Alejo Carpentier, puede ser entregado también este año en la ciudad de Alcalá de Henares según un ruego formulado en el pleno de la Corporación Municipal de la capital alcalaína. De ser aceptado tal ruego, el acto de entrega del «Cervantes 78» tendría lugar el próximo 23 de abril, fecha del aniversario de la muerte del autor de «El Quijote», según una información que recoge la revista «Puerta de Madrid».

Alejo Carpentier, ilustre político, musicólogo y escritor, nació en La Habana en 1904, en el seno de una familia burguesa que acabó arruinándose. Su primera obra, «Ecué-Yanba-O», lo publicó en España en 1933 y, durante la República y la Guerra Civil, se solidarizó

públicamente con la causa popular, trabajando en favor de ella. Encarcelado durante varios meses en 1927, por oponerse a la dictadura de Machado en su país, logró su primera gran novela en 1949, con «El reino de este mundo», en la que se hace evidente ya su amalgama de elementos culturales hispánicos, franceses, americanos y africanos que sellan su inconfundible personalidad literaria.

Entre su bibliografía destacan también obras como «El acoso», «Los pasos perdidos», «El siglo de las luces», «El discurso del método», etc., así como trabajos ensayísticos de carácter erudito.

En su faceta de musicólogo, sus escritos alcanzan también una gran importancia, abordando temas folklóricos, de estudio de la identidad musical hispanoamericana y de los movimientos vanguardistas de la música clásica.

En cuanto a su carácter de político y diplomático, que le llevó varias veces a la cárcel y al exilio, brilla fundamentalmente a partir de la revolución castrista. En la actualidad es diputado de la Asamblea del Poder Popular, órgano supremo en Cuba, así como ministro-consejero de la embajada de su país en Francia.

MANIFESTACION PARA PEDIR PASOS ELEVADOS EN ARANJUEZ

Cerca de mil personas se concentraron el pasado día 7 de febrero en el «punto negro» que constituye la carretera de Andalucía a su paso por la localidad de Aranjuez, en demanda de urgente construcción de dos pasos elevados para peatones.

El acto, convocado por la Asociación de Vecinos «Francisco Martos», llegó como consecuencia del mortal atropello sufrido días antes por un niño de nueve años, exactamente en el mismo punto en que hacía siete meses había sido arrollado también por un automóvil un obrero que acudía a su trabajo.

Durante la manifestación, que duró una hora, los participantes cortaron la carretera, al tiempo que un miembro de la junta directiva de la entidad ciudadana leía un escrito en el que se daba a conocer la actitud de demora en la construcción de los pasos elevados que protagonizan la alcaldía de Aranjuez y el Ministerio de Obras Públicas y Urbanismo.

LA ESPADA DE DON JUAN

La popular «Espada de Don Juan» fue entregada en las dos últimas ocasiones al industrial de Torrejón de Ardoz, promotor de viviendas y reconstructor de esa joya del siglo XVII que es la Casa Grande, don Rafael Onieva Ariza, y a los famosos Tip y Coll. La primera foto recoge un momento del acto. Puede verse, de izquierda a derecha, a don Enrique Bussian, don Juan Bueno, propietario de «La Taberna de Don Juan», donde se celebra este simpático acontecimiento social madrileño; don José Antonio García-Alarilla, concejal de Chamberí; el escultor don Santiago de Santiago; el presidente de la Diputación, don Enrique Castellanos, en el momento de dirigir unas palabras; el homenajeado, don Rafael Onieva, y el periodista don Millán Clemente de Diego. En la segunda foto, don Manuel Fraga Iribarne pronuncia unas palabras en el homenaje a Tip y Coll.



CAPEA EN VILLAREJO DE SALVANES



Organizado por el «relaciones públicas» Paco Jurado, y con fines benéficos, se celebró en esta localidad madrileña un interesante festejo taurino en el que intervinieron destacados artistas y aficionados a los toros, entre ellos la torera Angela y el actor Fernando Sancho. Anteriormente a la capea hubo un almuerzo al que concurrieron doña Pilar Franco, el «relaciones públicas» José María Suárez, hermano del presidente del Gobierno; la duquesa de Tovar, la marquesa de Balboa, Paula Pattier, Pedro Sáez y otros personajes conocidos. En la foto, Paco Jurado, Fernando Sancho y Enrique Bussian.

MADRID AGRARIO

Continuamos la publicación de la monografía ganadora del premio «Revista Cisneros 1977»

(Viene del número anterior)

Por
Isabel
MONTEJANO
MONTERO

Servicio de Extensión Agraria

Tiene como principal objetivo la capacitación agraria de los agricultores, su perfeccionamiento, la formación de los jóvenes agricultores y las amas de casa, capacitación para gerencia de empresas agrarias, actividades para el desarrollo tecnológico de los agricultores, la incorporación de los jóvenes agricultores a la dirección y gestión de la empresa agraria, y las acciones de desarrollo comunitario promovida por estos jóvenes agricultores.

La provincia forestal

La provincia de Madrid, forestalmente hablando, es importante. De ella cuida la Jefatura Provincial del Instituto para la Conservación de la Naturaleza. Y no es tan importante por su magnitud, sino por una calidad, ya que siendo una provincia pequeña —únicamente tiene 799.500 hectáreas—, de mediana extensión entre las españolas, sólo 335.779 hectáreas están consideradas como forestales.

Dentro de la superficie forestal hay 158.911 hectáreas arboladas: 105.445 están cubiertas de matorral y 71.423 son terrenos cubiertos de pastos.

Y sin embargo, tiene importancia, somos importantes forestalmente hablando. ¿Por qué? Por ser prácticamente los forestales los únicos espacios verdes próximos de que dispone una ciudad que, como Madrid, si ahora tiene cerca de 4.000.000 de habitantes, en un futuro próximo va a tener 8.000.000. Aparte del valor de los aprovechamientos de los montes de Madrid, hay otro que es el beneficio indirecto, que es el que proporcio-

na una superficie de recreo a una gran población.

Por eso Icona considera que no sólo es preciso conserva la superficie arbolada, sino que además es preciso incrementarla. En los últimos años, primero el Patrimonio Forestal del Estado y luego Icona han venido fomentando esta repoblación, hasta el punto de que existe ya una superficie procedente de repoblación de pinares, artificial, en la provincia de Madrid, que es prácticamente superior a los pinares naturales que tenía la misma en 1940.

Pero se considera preciso, y es justo que así sea, seguir repoblando, seguir incrementando, batir las propias marcas y restringir, en estas superficies arboladas, el fenómeno de la urbanización, que amenaza con privatizar parte de esta riqueza forestal, que debe estar a disposición de todos los madrileños.

Aprovechamientos en cortas y pastos:

Anualmente se cortan unos 30.000 metros cúbicos de madera, con un valor aproximado de 60 millones de pesetas, y se pastan unas 55.000 hectáreas que producen unos 16 millones de pesetas.

Caza y pesca

La caza también produce beneficios en la provincia: aproximadamente, del orden de los 3.200.000 pesetas.

Durante este año se han expedido en la Jefatura Provincial de Icona 82.624 licencias de pesca y 70.404 de caza. El número de pescadores y cazadores aumenta, aunque, claro está que no siempre cazan en la provincia de Madrid o pescan en los ríos que la atraviesan.

Icona ha creado nueve cotos de pesca de los cuales seis se encuentran en el río Lozoya; uno en el Jarama, uno en el Horcajo y uno en el Cofio. Todos ellos de trucha.

En los últimos cinco años, el número de capturas aumenta entre el 15 y el 20 por 100, debido, sin duda, a las repoblaciones sistemáticas que se hacen con alevines de trucha, desde hace años, al cuidado de la Guardería Forestal.

Este año se van a lanzar unas 100.000 truchas, de entre 8 y 17 centímetros, para continuar esta labor.

En cuanto a la caza, salvo en el extremo nordeste de la provincia, no hay ninguna zona de caza controlada o cotos que dirija directamente, aunque está en proyecto la declaración de zona de caza controlada en San Martín de Valdeiglesias, a petición del Ayuntamiento de dicho pueblo, y otros dos en los

montes de Icona en la zona norte y nordeste de la provincia.

La caza controlada es interesante porque su modalidad permite el ejercicio de este deporte a todos aquellos cazadores modestos, y sobre todo a los locales, que no tienen oportunidad de ir a cotos privados. En ellas Icona realiza repoblaciones cinegéticas, se encarga de la vigilancia por medio de la Guardería Forestal y hay una Junta en la que tienen participación los municipios afectados y se hacen planes de caza, distribuyendo los permisos a precios reducidos hasta en un 75 por 100 entre los cazadores locales y el resto entre cazadores provinciales o nacionales que lo soliciten.

En Madrid, en este momento, existen 734 cotos privados de caza, con una superficie total de 377.000 hectáreas; o sea, que más del 46 por 100 de la superficie de la provincia está dedicada a cotos privados.

El resto lo forman terrenos de aprovechamiento cinegético común, en los que puede cazar cualquier personal que tenga el permiso.

Colaboración entre Icona y la Diputación Provincial de Madrid.

Tiene Icona establecida una amplia colaboración con la Diputación

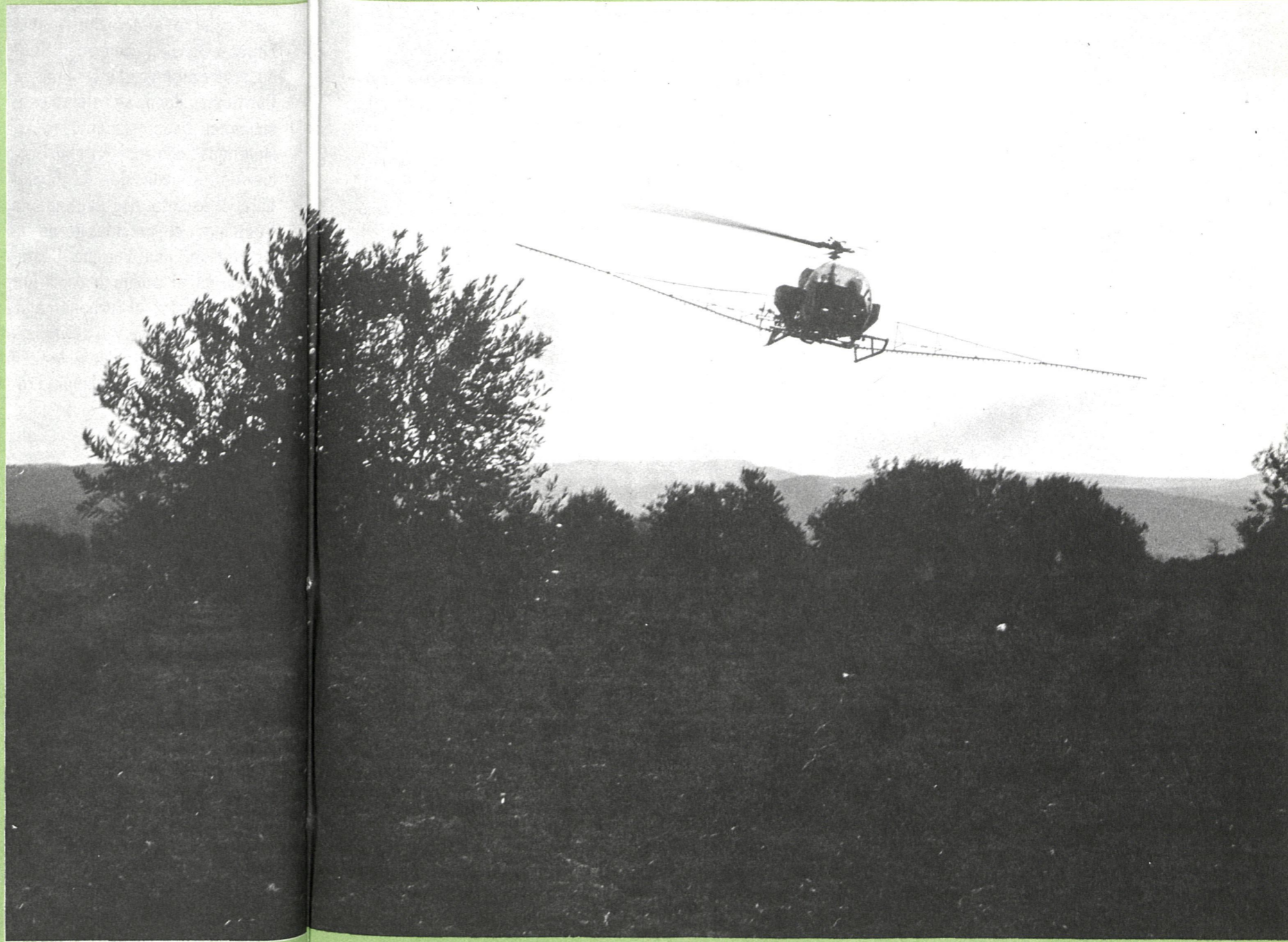

Provincial de Madrid, en lo que se refiere a repoblaciones. Hay municipios que se han consorciado con Icona a través de la corporación provincial, y el servicio forestal de la misma es el que ha realizado las repoblaciones.

Existe otra colaboración muy efectiva con la Diputación Provincial, como es la que se refiere a la prevención y a la extinción de incendios forestales. La corporación tiene un servicio de incendios tanto forestal como urbano muy bueno, y que afecta a los municipios de la provincia que tenga no más de determinado índice de habitabilidad.

Otra colaboración entre la Corporación y la Jefatura Provincial de Icona es la que se refiere a la creación de zonas de recreo en los montes, que pretende conseguir una red de estas áreas por toda la provincia. Ejerciendo esta acción en

conjunto, la tarea se realiza mejor.

Tradicionalmente, la Diputación Provincial de Madrid ha colaborado siempre con los servicios estatales, forestales, y a la inversa.

Creación de pratenses

En el área forestal de la provincia existen en este momento más de 176.000 hectáreas que no están arboladas. Dentro de esta superficie hay montes poblados de rebollo, cuyo aprovechamiento maderable ha dejado de tener importancia. Tanto en la superficie arbolada como en algunos montes desarbolados es interesante fomentar la producción herbácea porque Madrid es una provincia de gran interés ganadero.

Esta labor que hace Icona tiene dos vertientes: por un lado, la mejora de los pastos naturales en

lugares donde el suelo está cubierto por especies de valor, y que con determinados trabajos de eliminación de matorrales, fertilizaciones, mejor aprovechamientos se puede conseguir un incremento de la producción herbácea. En otra vertiente hay lugares donde es más económico realizar siembras con especies pratenses de gran producción. Y estas dos labores se pueden llevar a cabo en los lugares cubiertos de pastizal, como son los rebollares.

Hace unos años se hicieron pastizales de este tipo en Manzanares el Real, Rascafría y Canencia. En los últimos años, por falta de presupuesto se había suspendido esta labor tan importante por la vertiente ganadera de la provincia de Madrid. Actualmente se vuelve a la tarea, pensando que es preciso acometerla en superficies importantes de la provincia.

Aprovechamientos de piedra y arena en las zonas forestales

La ordenación del monte consiste en hacer un plan para, después de la inventarización del monte, regular las cortas con arreglo a un buen aprovechamiento. Es decir, de lo que se trata es de conocer las existencias maderables, el crecimiento y la investigación de la renta en madera, a fin de explotarla de una forma ordenada, de tal modo que se procure la máxima rentabilidad y al mismo tiempo la conservación del monte en el futuro.

En los montes, aparte de los aprovechamientos de madera, se hacen las extracciones de piedra —en canteras que no perjudiquen o deterioren al paisaje—, así como extracción de arenas, aprovechamientos de plantas medicinales, helechos, etc. Porque el monte tiene una multitud de aprovechamientos.

Icona está encargada también, a través de su jefatura provincial, de las vías pecuarias, de las que la provincia de Madrid tiene 4.000 kilómetros. Y también le atañen la conservación de los caminos forestales, de los que hay 468 kilómetros.

Otra acción que realiza es la construcción de parques recreativos en los montes y existe la posibilidad de que la Diputación haga un concierto con Icona, en virtud del cual el Ayuntamiento de un pueblo pone el terreno e Icona crea el parque. En Madrid hay una gestión hecha por una asociación de vecinos de Villaverde, con objeto de que se haga algo así.

La rentabilidad de los aprovechamientos forestales

¿En quién revierten?

Los aprovechamientos que se realizan tanto en los montes de uti-



lidad pública como en los de Icona son adquiridos por subasta pública entre maderos, fabricantes de distintos productos, etc., que adquieren la madera y luego la elaboran para la industria de la construcción, del papel, y otros. El servicio forestal señala los árboles que pueden ser cortados y vigila que no se produzca daños en los montes, y que no se haga un exceso de aprovechamiento.

Especies de árboles de la provincia

La provincia de Madrid en conjunto ofrece diversidad de arbolados. El más importante es el de las especies frondosas, de las que hay 107.723 hectáreas, mientras que de coníferas únicamente hay 51.188 hectáreas. Sin embargo, desde el punto de vista económico tiene mucha mayor importancia el área ocupada por las coníferas que la ocupada por las frondosas.

Entre las frondosas, la especie de más importancia en la provincia es la encina, que tiene 80.000 hectáreas, de las 107.723. Le siguen el rebollo, los fresnos, y los chopos, por importancia en superficie.

Entre las coníferas, la de más importancia es el pino silvestre, del que hay 24.000 hectáreas. Le sigue el piñonero, con 10.300, y a continuación el resinoso, con 9.900, y otros pinos.

El pino silvestre, además de ocupar la mayor superficie dentro de las que corresponden a las coníferas, es una especie de la mejor calidad de las que existen en España. Concretamente, las maderas de los pinares de Cercedilla, Navacerrada y Rascafría son muy consideradas en este aspecto de calidad.

Icona tiene muchos montes a su cargo en la provincia: el Hayedo de Montejo, en el término de Montejo de la Sierra, en la denominada por tantos «sierra pobre de Madrid», tiene un gran interés botánico porque es el límite más meridional en España del haya, y se pretende declararlo Reserva Científica de Interés Nacional. En este monte no se realizan aprovechamientos; se compensa económicamente al municipio de Montejo de la Sierra, que no lo quiso vender a Icona por los valores sentimentales que tiene para los montejanos, y sólo se cortan los pies muertos. Se va a hacer allí un museo botánico para que acudan a él los estudiosos, los curiosos, pero sin que sea sólo zona de recreo, aunque un recorrido por el mismo ya es recrearse en la belleza natural del lugar. En el edificio que se va a destinar a museo se colocarán muestras de plantas, animales que allí existen e incluso muestras del suelo. Se han hecho itinerarios para recorridos, a fin de que los visitantes puedan reconocer las cosas que ven y que



estarán señalizadas convenientemente. Es un monte que no produce dinero. Pero produce cultura.

Prácticamente, toda la superficie de monte está repoblada en la provincia de Madrid, en una superficie de 31.023 hectáreas. Los montes más importantes se encuentran en el valle de Lozoya, Llanos de Peñalara y Laguna de los Pájaros, en el nacimiento del Peñalara, y se extienden por Rascafría, Oteruelo del Valle hasta llegar al límite con Guadalajara. Tiene también una gran superficie en los términos de Manzanares el Real y Miraflores de la Sierra, en los valles de Manzanares y el Guadalix.

Por otra parte, en cuanto a montes de utilidad pública, están repartidos por todo el arco norte de la provincia: comienzan en el límite con Toledo y van dando la vuelta hasta llegar al límite con Guadala-

jara. Hay en otros lugares de la provincia, salvo en el partido de San Martín de Valdeiglesias, donde Icona no tiene nada.

Icona tiene montado el Servicio de Prevención y Extinción de Incendios en la provincia de Madrid, que tan ejemplares servicios presta a los municipios. Precisamente en este aspecto la colaboración entre el citado organismo y la Diputación Provincial de Madrid es no sólo efectivo, sino estrechísima.

Superficies por usos:

Basándonos en los datos del Inventario Forestal Nacional podemos establecer los siguientes datos relativos al uso del suelo en la provincia de Madrid.