

MADRID

Los alcaldes del Area Metropolitana investigan la delincuencia juvenil

# FALSA PSICOSIS DE MIEDO

Afirman que «está creada interesadamente por ciertos sectores»

Un equipo de especialistas investigará los motivos que están provocando el —según algunos— tremendo auge de la delincuencia juvenil en los municipios del Area Metropolitana y en los distritos periféricos de Madrid

La iniciativa ha partido del alcalde de Fuenlabrada, Manuel de la Rocha. El objetivo es analizar en profundidad las causas reales de la delincuencia en la zona y proponer una serie de medidas preventivas más que de castigo.

El problema de la delincuencia juvenil preocupa en extremo en los municipios del Area, donde se están dando fenómenos de autoorganización de los vecinos para formar piquetes de vigilancia, sustitutivos de la acción de la Policía, si bien con carácter coyuntural.

José Aranda alcalde de Alcorcón, y Bartolomé González alcalde de Móstoles, ambos socialistas, desmienten que la de-

lincuencia juvenil vaya en aumento, al menos en sus poblaciones respectivas. «La situación —dicen— no es tan caótica como se está representando. Hay una delincuencia típica de robos de coches, tirones, asaltos, propia de todas las ciudades-dormitorio, pero no deja de ser normal hoy en relación con lo que ya venía sucediendo. Parece que todo ha surgido de pronto, y no es verdad. Hay una falsa psicosis de miedo creada interesadamente desde ciertos sectores.»

Para José Barrionuevo tercer teniente de alcalde del Ayuntamiento de Madrid y delegado de Seguridad y Policía Municipal, «es preciso ir convenciéndose de que la seguridad es un



Estos coches, que aparecen desfildando a la perfección, son los que precisan nuestros pueblos del área metropolitana

problema colectivo». Respecto a las carencias actuales de la actuación pública, «a mi juicio, son de tres tipos: defectuosa conciencia cívica, insuficiente profesionalidad y exceso de mala burocracia».

El Gobierno ha remitido al Congreso de Diputados un proyecto de ley orgánica de seguridad ciudadana que aún no ha sido debatido, pero sobre el que ya se empiezan a verter juicios críticos.

En un 25 por 100

## LA DIPUTACION, DUEÑA DEL METRO

La Diputación Provincial de Madrid se hará cargo del 25 por 100 de las acciones de la Compañía Metropolitana de Madrid, mientras el Ayuntamiento recibirá el otro 75 por 100. Este traspaso de acciones desde sus actuales propietarios particulares es consecuencia de la aprobación por el Congreso de Diputados y el Senado del proyecto de ley de municipalización del Metro de Madrid

«El traspaso de poderes se efectuará en un plazo relativamente corto, entre tres y seis meses, una vez se solucionen los problemas administrativos existentes», según Sánchez Terán, ministro de Transportes y Comunicaciones. La medida, con ser positiva, no deja de tener un lado problemático. El Ayuntamiento de Madrid y la Diputación Provincial asumirán la gestión de un servicio que en 1977 tuvo un déficit de casi 1.000 millones; en 1978, 1.500 millones, y para este año se prevé un volumen total de pérdidas de 1.000 millones.

Otro punto problemático es la integración de este transporte en un consorcio o convenio que se regulará en el marco de una ley de transportes en las grandes áreas urbanas, cuyo

proyecto no ha sido aún presentado por UCD al Parlamento.

Se pueden detectar, pues, «negros nubarrones en el horizonte», como decía un concejal del Ayuntamiento madrileño.

### Getafe

En el Ayuntamiento de la localidad madrileña de Getafe se ha recibido un escrito de la Coplaco en el que expresa su conformidad para que se lleve a cabo el desdoblamiento de la carretera nacional 401 Madrid-Toledo, en el tramo comprendido entre la plaza Elíptica y esta localidad.

A la vista de este informe, la Dirección General de Carreteras podrá iniciar ya las obras que deberán estar finalizadas, en su primer tramo, en 1980.

S. LORENZO

Las instalaciones sanitarias que requiere Alpedrete

## PUEDEN PAGARLAS LOS VECINOS

Los propios vecinos de Alpedrete, a través de diversas aportaciones económicas, podrían sufragar solidariamente la puesta al día de la localidad en cuanto a asistencia sanitaria se refiere, en caso de que llegase a prosperar la idea que en tal sentido estudia el Ayuntamiento de esta localidad serrana.

La Corporación municipal alpedretense, ante las deficiencias de la asistencia médica en que se encuentra el pueblo, está considerando la posibilidad de financiar por sus propios medios la compra de una ambulancia, la instalación de una clínica y los servicios de un médico, así como la también adquisición de un Land-Rover y la ampliación de la

plantilla de Policía Municipal en tres efectivos más. Para todo ello son necesarios unos medios económicos que quizá pudieran obtenerse del propio vecindario, a razón de 2.500 pesetas anuales por vecino.

Alpedrete, por otra parte, está experimentando un cada día más fuerte desarrollo de nuevas urbanizaciones de segunda vivienda, algunas de las

cuales parece que han sobrepasado ciertos límites por infracciones urbanísticas y sociales.

### COLLADO VILLALBA

También Collado Villalba tiene problemas de insuficiencia sanitaria, en razón a la población no sólo residente en la zona, sino fundamentalmente de temporada. En este sentido, el Ayuntamiento tiene en proyecto la ampliación de las plazas de médicos existentes en la localidad, así como la construcción de un ambulatorio.

### SAN LORENZO

Definitivamente, el nuevo cementerio de San Lorenzo del Escorial no será realizado en La Herrería. Aunque el Ayuntamiento había pensado en esta posibilidad, han prosperado los alegatos de la villa, en el sentido de que La Herrería, como bosque y parque natural, debe dedicarse al disfrute de los ciudadanos, aunque su conjunto se halle ya reducido por las instalaciones de un campo de golf, un campamento juvenil y un vivero.

En principio se ha decidido buscar otro emplazamiento para el nuevo camposanto, tema difícil, dada la carencia de terrenos disponibles. Acaso la solución pueda estar en un cementerio mancomunado para El Escorial y San Lorenzo, que podría ubicarse cerca del Valle de los Caídos.

### EL ESCORIAL

En la villa de El Escorial continúa la recogida de firmas entre los vecinos con el fin de apoyar la construcción de un paso subterráneo en uno o dos de los pasos a nivel de la vía férrea. La idea de realizar uno en el paso que está en el centro del pueblo ha sido desestimada, puesto que deterioraría la perspectiva paisajística, así como la de la Casita del Príncipe.

En la Casa de Oficios de San Lorenzo

## PLACA HOMENAJE A ORTEGA Y GASSET

En breve será instalada una placa en homenaje a Ortega y Gasset en la segunda Casa de Oficios de San Lorenzo del Escorial, conjunto de edificios históricos que el Ayuntamiento gestiona con el Patrimonio Nacional para dedicarlos a actividades culturales bajo su patrocinio.

José Ortega Munilla, distinguido periodista y director de «Hoja de los Lunes» de «El Imparcial», vivió en esta casa desde 1887, donde su hijo, José Ortega y Gasset, aprendió a leer bajo las enseñanzas del maestro escorialense Manuel Martínez. En la casa, ocupada en la actualidad por la oficina de Correos, escribió su ensayo «Meditaciones del Quijote». Exiliado en América, su familia fue expulsada de la Casa de Oficios por el general Franco.

El Ayuntamiento de San Lorenzo tiene la intención de que el día de la inauguración de la placa se celebre un gran acto cultural, con intervención de los intelectuales españoles de mayor prestigio

### Cercedilla

Creado conjuntamente por el Ayuntamiento y el Instituto

para la Conservación de la Naturaleza (ICONA), ha sido inaugurado en Cercedilla el parque recreativo de Las Berceas, de 30 hectáreas de extensión y situado en el valle de Fuenfría. El parque dispone de piscinas, servicios, unidades de estancia, zonas de juegos para niños y adultos, etc., y van a redactarse unas normas para su uso y financiación entre los dos organismos citados.

### Icona

Asimismo, tanto el Ayuntamiento como ICONA y la Diputación Provincial están interesados en las obras en proyecto para la conservación del camino romano de Guadarrama, que atraviesa dehesas y puentes muy deteriorados de aquella época. La restauración de esta vía histórica supondrá un gasto de cinco millones y medio de pesetas.

El Ayuntamiento de Humanes

## REIVINDICA LA ESTACION DE RENFE

El Ayuntamiento de Humanes de Madrid está interesado en construir un club juvenil y un centro para la tercera edad, que podrían estar localizados en el edificio, actualmente en ruinas, que venía siendo utilizado en los últimos años como estación ferroviaria.

Según el alcalde de la localidad, Julio Pacheco, independiente, esta estación, por no ser rentable, había pasado a constituir un simple apeadero. Pero en los últimos dos años incluso el apeadero fue totalmente abandonado por Renfe. El edificio comenzó así a deteriorarse progresivamente hasta llegar a la situación actual, bastante ruinosa.

«Lo irritante del caso es que, claro, el tren sigue pasando y la gente no tiene dónde resguardarse. Es decir, la estación, ni le sirve a Renfe ni nos sirve a los vecinos de Humanes. Yo no he hecho ninguna gestión con la dirección de Renfe, porque allí encontrar al responsable de algo es prácticamente imposible. A ver si a través de la prensa se enteran y hacen algo.»

Por Humanes pasa la vía férrea Madrid-Valencia de

Alcántara. Actualmente se están realizando los trabajos de explanación para construir una segunda vía. «Sin embargo, Renfe no se ha molestado en hablar con los propietarios. Ha dado la contrata a una empresa y ésta actúa sin ningún tipo de contemplaciones.»

Julio Pacheco considera que esta pequeña localidad del Area Metropolitana de Madrid necesita un club juvenil. Incluso la estación, actualmente semiderruida, se está convirtiendo en una especie de foco de malas costumbres. El problema que late en el fondo es la falta de equipamientos para los jóvenes. «También sería interesante construir un centro social para los viejos», nos dice el alcalde. Pero para eso sería preciso que Renfe tomase la iniciativa de ceder la estación.

COLMENAR

Recelos ante la «ciudad del futuro»

# TRES CANTOS: EL «MONSTRUO» AMENAZA

El Ayuntamiento de Colmenar Viejo —«la idea no nos gusta. Va a ser un monstruo con 150.000 habitantes que nos hará sombra», ha dicho a CISNEROS un portavoz socialista de la nueva Corporación— no tiene precisamente en Tres Cantos el santo de su devoción. Y eso que la actuación urbanística de Tres Cantos, proyectada y financiada por diversos organismos de la Administración, pasa por ser de las realizaciones más ambiciosas que en el campo del urbanismo ha conocido España durante muchos años

A Colmenar no le gusta, simplemente, «que los habitantes de este pueblo pasemos a ser ciudadanos de segunda categoría. No podemos vivir con un continuo déficit de dotaciones y servicios de todo orden, mientras aquí al lado se va a construir una ciudad modélica, con una inversión de 50.000 millones de pesetas». Y, claro, lo que

Colmenar quiere es que antes el pueblo sea atendido en sus necesidades más perentorias.

Entre esas necesidades, la que más preocupa es la enseñanza. El Ayuntamiento ha cedido dos terrenos para escuelas al Ministerio de Educación: los de Fuentesanta y Fuente del Cajón. A pesar de las promesas, los colegios no se constru-

■ **El Ayuntamiento reclama antes las dotaciones que el pueblo precisa «porque no podemos ser ciudadanos de segunda»**

yen. Y hasta comienzos de curso se dio la curiosa anécdota de que se presentaron en el pueblo dos profesores, nombrados por la Delegación Provincial del Ministerio, para dar clases en el primero de ellos..., del

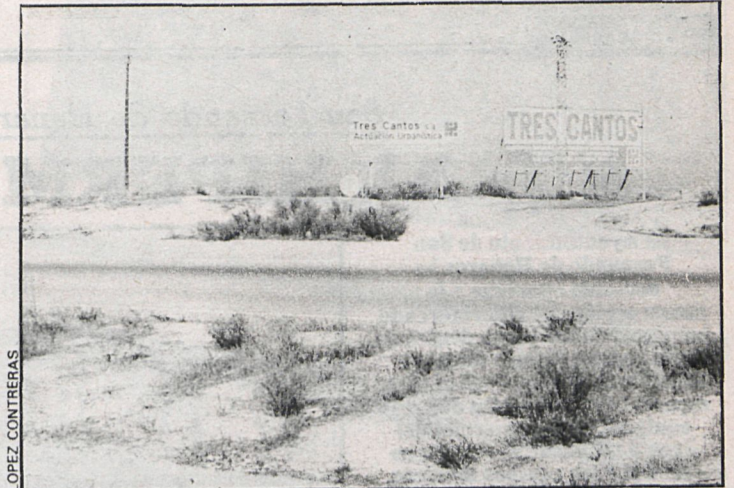

Tres Cantos espera; Colmenar decide

que no había y no hay sino un solar.

Estas deficiencias afectan también al capítulo de guarderías, zonas deportivas, instalaciones sanitarias, etc., «por lo que no sería razonable un Tres Cantos perfectamente dotado junto a un Colmenar que sigue esperando realizaciones». Asimismo, está pendiente la construcción de una depuradora. Si no se realiza, «nuestros vertidos habrían de pasar por el mismo Tres Cantos».

• EL «NO» DE UCD

Por otra parte, el Ayuntamiento, que acepta Tres Cantos «porque está ahí y es ya irreversible, no aprueba los estudios de detalle necesarios para que la denominada «ciudad del futuro» pueda comenzar a levantar sus primeras viviendas. Según el citado portavoz

socialista, «los concejales de UCD y del Grupo Libre Independiente se niegan en el pleno a dar los votos favorables a este punto, por lo que no se alcanzan los dos tercios preceptivos para la «luz verde». Parece que los centristas quieren que antes se levante la suspensión de licencias que ahora pesa sobre Colmenar, decidida en su día por Coplaco ante las denuncias de ciertas presuntas irregularidades.

CISNEROS quiso saber cerca del grupo centrista los motivos de ese «no». Un miembro del mismo nos señaló que la negativa no era rotunda, ni se trataba de un obstruccionismo absurdo. «No obstante, su periódico conocerá, por escrito, las razones de esta postura de nuestro grupo», señaló. Las esperamos.

NAVALCARNERO

Pozuelo de Alarcón

# TODOS PIDEN MEJORES TRANSPORTES

La empresa de transportes Llorente, S. A., que cubre el servicio de viajes interurbanos de Pozuelo de Alarcón, ha solicitado a la Primera Jefatura Provincial de Transporte Terrestre la ampliación del número de viajes a realizar durante todo el día

Por este motivo, y dentro del plazo de audiencia pública que marca la ley, han sido enviados a la Primera Jefatura Provincial de Transporte Terrestre dos escritos exactamente iguales.

El primero de ellos lo firman entidades ciudadanas, sindicatos y partidos políticos: UGT, CC. OO., Asociación de Vecinos, PSOE, PCE y Candidatura del Pueblo; el segundo fue enviado de forma oficial por el Ayuntamiento. En ambos las peticiones se delimitaban en seis puntos:

- 1 Establecer una parada fija de ida y vuelta en Pozuelo-Estación. Actualmente sólo existe una parada fija en Aravaca.
- 2 Fijar el precio de las paradas fijas de Pozuelo-Pueblo a Pozuelo-Estación, y viceversa.
- 3 Aumentar la frecuencia del servicio en el período de tiempo comprendido entre la una y media de la tarde y las nueve y media de la noche.
- 4 Establecer un sistema de bono-bus similar al de Madrid.

5 Tendencia a la gratuidad en la utilización del servicio para pensionistas, jubilados y parados.

6 Servicio nocturno hasta las dos y media de la madrugada los viernes, sábados y víspera de fiesta.

Hasta el momento, ninguna de las entidades firmantes de ambos escritos ha obtenido respuesta.

• FALTAN PROFESORES

La Asociación de Padres del colegio María Inmaculada cortó la carretera que une Pozuelo-Estación con Pozuelo-Pueblo. La actuación fue motivada por la falta de dos profesores en el centro, no enviados por la Delegación Provincial del Ministerio de Educación.

Con el delegado del MEC se han reunido, aunque por separado, para tratar este asunto la directora del centro en cuestión y un representante de las APAS, así como representantes de la Corporación local. El señor Jerez, delegado, aseguró que en plazo de dos días tendrían

an los profesores; desde entonces hace un mes que los esperan.

Batres: aguas residuales

El pueblo de Batres se ve imposibilitado para canalizar sus aguas residuales, porque la Dirección General de Bellas Artes se lo prohibió al Ayuntamiento el pasado septiembre.

Actualmente los desagües se agrupan en una hondonada colindante con el pueblo, lo que supone un foco infeccioso.

La Corporación comenzó las obras de canalización para que por el cauce de un arroyo fueran transportados los desperdicios hasta una parcela propiedad del Ayuntamiento, donde se instalará una depuradora.

Las primeras obras se interrumpieron por orden de la Guardia Civil, avisadas por don Luis Moreno de Cala, que alegaba ser dueño del arroyo.

La prohibición de Bellas Artes parte de una denuncia por atentado contra el patrimonio, interpuesta por los servicios técnicos de la Dirección General, cuyo delegado en Batres es don Luis Moreno de Cala.

San Sebastián de los Reyes: en los locales del viejo ambulatorio

# HABRA CENTRO DE PLANIFICACION FAMILIAR

Habilitado dentro de la Casa de la Salud, a iniciativa del grupo de concejales del PSOE de la Corporación municipal de San Sebastián de los Reyes, el próximo mes de enero será inaugurado en esta localidad un Centro de Planificación Familiar, para el que se acondicionarán —se están acondicionando ya, para ser más exactos— los locales del antiguo ambulatorio, ubicados en la plaza de la Iglesia

El centro, para cuya puesta en marcha ha sido fundamental la colaboración de un grupo de mujeres del pueblo, informará a los vecinos de todos los temas relacionados con los aspectos médicos y sociológicos de la familia y dispondrá de doctores, enfermeras, asistentes sociales, etc., cuyos servicios tendrán precios absolutamente al alcance de todas las condiciones económicas.

• PISCINAS

Por otra parte, se ha iniciado ya la construcción de dos piscinas municipales en la zona de la Dehesa Boyal de San Sebastián, dentro del complejo poli-deportivo del mismo nombre. Ambas estarán finalizadas antes de fin de año, con una inversión de 36 millones de pesetas, de los que 16 se obtienen mediante una subvención del Consejo Superior de Deportes.

También dentro de la práctica del deporte se va a realizar un circuito de «footing», de unos cuatro kilómetros de longitud, alrededor del Polideportivo Municipal. Su costo será de un millón de pesetas, el 50 por 100 de las cuales serán igualmente aportadas por el CSD.

Móstoles

# MANIFESTACION CONTRA VILLAFONTANA II

Los vecinos de Villafontana II, en Móstoles, han solicitado el oportuno permiso para celebrar una manifestación en señal de protesta por la falta de resolución administrativa a la querrela criminal presentada en mayo de 1977 contra los promotores de la urbanización, en la que pedían una indemnización de 500 millones de pesetas por los incumplimientos del proyecto, cambio de calidades, deficiencias y posibles cantidades cobradas indebidamente por los promotores.

Los vecinos han dirigido telegramas al Ministerio de Justicia para rogarle que se interese por el caso.

Según Celedonio Rodríguez Lucas, portavoz de la comisión de vecinos, «las empresas promotoras están descapitalizando sus bienes progresivamente, hasta el punto de que están pagando las deudas que tienen con las empresas que les suministraron materiales entregándoles como forma de pago pisos vacíos de Villafontana II que tenían a su nombre».

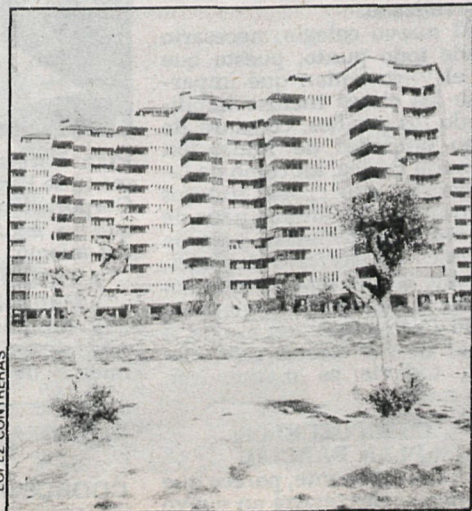

# EGESA-BAUER

Estructuras y Geotecnia BAUER, S. A.

Anclajes, sondeos, vibrocompactación  
Inyecciones químicas y de cemento  
Proyectos de pretensado DYWIDAG

Pintor Juan Gris, 5, 7.º B  
Teléfono 455 29 20

ALCALA

San Fernando de Henares

# «NO» AL HIPERMERCADO

El Ayuntamiento de San Fernando de Henares ha decidido oponerse a la construcción del hipermercado que debía construirse dentro de los límites de este término municipal, según prevé el plan especial de ordenación del gran equipamiento comercial del área de Madrid, realizado en 1974 por los equipos técnicos del Ministerio de Comercio (IRESCO) y del Ministerio de Obras Públicas y Urbanismo (COPLACO).



San Fernando no lo quiere

El plan está inspirado en un modelo puesto en práctica en países como Alemania y Francia. Uno de sus objetivos prioritarios es acabar con el minifundio comercial, al que se achacan todos los males de la distribución, en opinión de sus promotores. Los centros comerciales previstos son los de La Vaguada del barrio del Pilar, Canillas, Moratalaz, Alcobendas, Jarama, Vallecas, Las Rozas, Manzanares y Carabanchel. El centro del Jarama es el que se sitúa en San Fernando de Henares, entre el kilómetro 15 y 16 de la Nacional II de Madrid a Barcelona, en la margen izquierda del Jarama. Está cercano a Coslada, Torrejón y Alcalá de Henares.

De los otros centros, el de La Vaguada está ya en construcción y su apertura es irreversible a pesar de las polémicas que levantó en su día. Los de Canillas, Moratalaz, Vallecas, Manzanares y Carabanchel están aplazados «sine die». Pero los de Alcobendas y Las Rozas están ya en tramitación y la Administración central, vía COPLACO, parece firmemente decidida a permitir su construcción, junto al centro del Jarama, como ya queda dicho.

**CAMPAÑA INFORMATIVA**

«El Ayuntamiento de San Fernando de Henares se pro-

pone desarrollar una fuerte campaña informativa dirigida a los vecinos y diversas acciones dirigidas contra la construcción del hipermercado y contra el plan en general», según manifestaron a CISNEROS concejales de esta localidad.

Lo que late debajo de todo esto es el tipo de equipamiento comercial que necesita una provincia como Madrid. Para unos (UCD y el Gobierno concretamente), los grandes centros comerciales constituyen el instrumento más eficaz para proceder a la reestructuración del sector y acabar con el minifundio actual.

Para otros, la izquierda en términos generales, pero más específicamente las organizaciones de pequeños y medianos empresarios, las asociaciones de vecinos, los cooperativistas e incluso las centrales sindicales, «la alternativa más lógica teniendo en cuenta los intereses de todos, y principalmente del consumidor, sería construir centros de tipo medio, de 800 a 3.000 metros, gestionando el régimen cooperativo por los co-

**merciantes que allí se instalen.**

Esto exige que la Administración central agilice y democratice los cauces de financiación establecidos. Y exige también que los ayuntamientos desarrollen una política de liberar suelo barato para que puedan ser construidos.

**SEMANA DE CINE**

El Departamento de Cultura del Ayuntamiento ha organizado en el presente mes la I-Semana de Cine de San Fernando, con el programa siguiente:

«Siete días de enero», de Bardem. «La batalla de Argel», de Pontecorvo. «El gran dictador», de Chaplin. «Z», de Gavras. «Morir en Madrid», de Rossif. «La caída de los dioses», de Visconti.

Las películas fueron serán presentadas por directores, artistas y críticos cinematográficos en el cine San Fernando.

Los asistentes, además de poder preguntar cualquier dato sobre las películas presentadas a personas dedicadas a tal fin, pudieron decidir mediante un voto la película que consideraban de mejor calidad.

Alcalá

# EL PLAN DE ACCION MUNICIPAL, ADELANTE

En un pleno extraordinario celebrado el día 5 de octubre el Ayuntamiento aprobó (con la abstención de UCD y PTE) el Plan de Acción Municipal Inmediata (PAMI), elaborado por la comisión conjunta PSOE-PCE y cuyo coste se ha evaluado en 40 millones de pesetas

Este plan intenta resolver los problemas más urgentes del municipio y se ha fijado un plazo máximo de cuatro meses para su realización. El PAMI sienta las bases de desarrollo que darán lugar a un Plan de Acción Municipal a cuatro años.

**CAMARMA DE ESTERUELAS: FALTAN AULAS**

Alrededor de 170 niños asisten diariamente a clase en unos locales del viejo Ayuntamiento desechados por amenaza de ruina. El Ayuntamiento está pendiente de terminar las obras de cuatro aulas para acabar definitivamente con esta situación, aunque prevén que la dotación de mobiliario escolar para las mismas supondrá un nuevo problema a abordar.

Por otra parte, para cubrir las necesidades escolares del pueblo hacen falta dos profesores, que, según contactos habidos con el Ministerio de Educación, les serán enviados a primeros de año.

**COSLADA: DERRIBO POR ERROR**

Según noticias aparecidas en la prensa, el primero de este mes el Ayuntamiento había derribado por equivocación los locales de la antigua oficina de la Asociación de Padres de Minusválidos, provocando una protesta por parte de éstos.

Puestos en contacto con el Ayuntamiento, nos comunican que: «La Brigada de Obras del Ayuntamiento derribó un tabique de uno de los locales de las citadas oficinas, en el que tan sólo había un armario y una mesa, los

cuales fueron respetados por los operarios. El motivo del derribo fue la próxima ubicación en esos locales de la Casa de la Cultura. Por otra parte, el Ayuntamiento ha cedido cinco aulas a dicha Asociación, cuyo acondicionamiento supuso un gasto de 300.000 pesetas y además la subvenciona con 120.000 pesetas más gastos de servicios.»

**LOECHES: HOGAR DE JUBILADOS**

El Ayuntamiento va a estudiar la utilización de la antigua Casa Consistorial, que quedó desocupada tras la inauguración del nuevo edificio. En principio se piensa destinar una parte para el hogar de los jubilados y otra para una casa de la juventud. La Asociación de Vecinos, peticionaria del hogar de los jubilados, espera que no se demore mucho tiempo dicho estudio.

**MEJORADA DEL CAMPO: DEFICIENCIAS SANITARIAS**

Las necesidades sanitarias de los cerca de 11.000 habitantes del pueblo son atendidas por una clínica rural con tres médicos (150 m<sup>2</sup> distribuidos en dos plantas), produciéndose continuas aglomeraciones y largas esperas, a veces fuera del edificio. Esta situación provoca un círculo vicioso difícil de romper y que está perjudicando a todos: los vecinos no dan de alta sus cartillas de la Seguridad Social en el pueblo, por lo cual no se logra alcanzar el mínimo de 5.000 cartillas exigidas para poder solicitar un ambulatorio al Ministerio de Sanidad, tal y como serían los deseos del Ayuntamiento.

ARANJUEZ

Tielmes: debía haberse inaugurado en septiembre

# POR FIN, NUEVO COLEGIO

Desde comienzos del curso, en septiembre, llevan los 240 escolares y profesores de Tielmes esperando la habilitación del nuevo colegio, construido a orillas del río Tajuña, en el que no pudieron todavía iniciarse las clases al no haber sido terminadas sus obras de construcción

En la actualidad, el único problema existente para el traslado al nuevo colegio es la acometida de la luz, que no se ha realizado.

El nuevo colegio, necesario desde todo punto, puesto que en el viejo tenían que impartirse las clases incluso habilitando los pasillos, constará de ocho unidades de Educación General Básica, así como de laboratorio, sala para trabajos manuales, y un amplio patio de recreo con material para la práctica de diversos deportes. En este último aspecto también era muy deficitario el viejo colegio Carlos Ruiz, en el que, a pesar de sus escasas condiciones, todavía se mantendrán dos aulas.

**CIEMPOZUELOS: PLAN PARCIAL**

Definitivamente, parece que Ciempozuelos tendrá un nuevo



Plan Parcial. Esta misma semana se llevará a estudio de la Corporación un proyecto, para que se estudie la aprobación del mismo.

**ARANJUEZ: VIVIENDAS PARA PROFESORES**

Veinticinco millones de pesetas desembolsará el Ayuntamiento de Aranjuez, durante

cinco lustros, para pagar las viviendas que, en número de 16, ha adquirido para profesores de Enseñanza General Básica, que dan clase en las escuelas nacionales de la localidad. Dichas viviendas están siendo ya habitadas por los profesores y están ubicadas en el polígono de Las Aves.

INFORMAN: Charo GALLEGU, Juan LOSADA, Paco HERRERA y Nacho VARGAS  
COORDINA: Pedro GRASA

# GUARDERIA MICO

CTRA. DE DAGANZO  
Km. 1,400

Tel. 889 65 28

Abierto desde las 6,45 de la mañana hasta las 6 de la tarde

AMPLIO JARDIN