

COLMENAR

La Shell, dispuesta para las excavaciones

¿PETROLEO EN SAN SEBASTIAN DE LOS REYES?

En el momento de cerrar el presente número de CISNEROS nos llega una noticia que, de hacerse realidad, puede traducirse en algo auténticamente sensacional para la provincia de Madrid: puede haber petróleo en San Sebastián de los Reyes.

En efecto, la compañía Shell España N. V. ha comenzado a examinar terrenos en una finca de San Sebastián de los Reyes, a menos de veinte kilómetros de la capital, con el objeto de llevar a

cabo una primera perforación-sondeo en busca de petróleo.

Después de detenidos estudios en una extensa zona de esta localidad madrileña, la Shell España ha elegido el paraje llamado «El Sotillo», de la finca propiedad de Carlos Gamir, diplomático español destinado en Estocolmo, conocida como «El Pradillo».

El contrato para llevar a cabo las investigaciones ha sido firmado por un período de tres años.

Alcobendas: En el antiguo solar de la Telefónica

POR FIN, HABRA GUARDERIA

Se calcula que en el próximo curso pueden quedarse sin plaza escolar más de 1.200 niños

El problema escolar ha surgido en estas fechas por múltiples razones. En Alcobendas el tema se estudia con sumo cuidado y con cierto escepticismo, puesto que se estima que el próximo curso pueden encontrarse sin plaza más de 1.200 niños. De cualquier forma, se han cedido terrenos en un total de 32.500 metros cuadrados en solares distintos, tres concretamente.

Las necesidades de Alcobendas se cifran en 62 unidades, se está construyendo un centro de 24, que será terminado para el curso 81-82. El problema se ha agravado al tener que desalojar tres colegios improvisados en unos sótanos y donde se impartía enseñanza a 500 niños.

La nueva Corporación anda ilusionada con la inminente inauguración —se espera sea en abril— de la guardería municipal, que acogerá entre 150 y 170 niños, y los precios oscilarán entre las subvenciones del 100 por 100 al pago de la totalidad, cifrado estimativamente a priori en unas 12.000 pesetas por mes y niño. Las concesiones o becas serán otorgadas por los funcionarios de los servicios sociales municipales, que estudiarán las circunstancias que rodean en materia económica a los padres de los niños. La ubicación de esta guardería será en el paseo de la Chopera, concretamente en el antiguo edificio que ocupara la Telefónica.

En la actualidad ejercen la actividad de guardería en Alcobendas cinco centros, todos ellos privados, oscilando sus tasas entre 11 y 13.000 pesetas por mes y niño.

El Ayuntamiento descentralizará el gobierno de la guardería municipal, pero subvencionará con una amplia partida en su presupuesto dicho centro. La cantidad se aproximará a los 15 millones de pesetas.

POLIDEPORTIVO

Los aficionados al deporte están de enhorabuena en la



confección del presupuesto se arbitrarán fuertes partidas para subvencionar el polideportivo. Más de un 400 por 100 de incremento, tomando por referencia la del año pasado, entonces se destinaron 5.600.000 pesetas; para el año 80 se prevén alrededor de los 23 millones.

Para la próxima semana está previsto el campeonato escolar deportivo entre alumnos de los colegios, 10 millones costará la confrontación escolar, de los cuales parte serán aportados por el CSD.

Miraflores: Faltan maestros

Ya son muchos los días —meses— que se cuenta con un maestro (maestra en este caso) de menos. El Ministerio, al parecer, no nombra sustitutos, lo que redundará en perjuicio de la calidad de enseñanza. El municipio, su Corporación, está empeñado en equipar un colegio con ocho unidades mientras, los párvulos no cuentan con centro oficial y seguirán ocupando locales privados, aunque sea a costa del Ayuntamiento.

El pasado día 12 se comenzó a inyectar agua en la presa, prevista ésta para albergar 800.000 metros cúbicos y que se espera se inaugure en el próximo mes de abril. El Ayuntamiento lleva ya solicitados en créditos para dicha obra 65 millones de pesetas, 50 al Banco

de Crédito Local y 15 a la Diputación.

Será a la Diputación Provincial, precisamente, a la que se le eleven por parte de los responsables municipales diversos proyectos de pavimentación de calles presupuestados entre los 11 y 12 millones, se pedirá al organismo provincial el máximo de ayuda.

La clínica nueva es otro de los proyectos añorados por los ediles serranos. Se ubicaría en 200 metros cuadrados que se consideran idóneos y se barajan unas cifras de coste de unos diez millones.

El Boalo: Nuevos colegios

Se otorgó días pasados la subasta para la adjudicación de un centro escolar en El Boalo. La cifra rebasa los 30 millones de pesetas.

Un portavoz del Ayuntamiento manifestó a CISNEROS que aunque preocupaba la red de saneamiento por faltar una depuradora, estaban muy contentos de la función que realiza la que, según dicho portavoz, es completa red de alcantarillado. ¡Lástima de depuradora!

Pleno ayer, jueves. Se propón la rectificación de algunos polígonos, aprobación de la liquidación del impuesto de plusvalía, aprobar el impuesto municipal de circulación de vehículos y otra serie de puntos de los llamados de rigor.

Moralzarzal: Los chavales dan clase hasta en un bar

CAOTICA SITUACION ESCOLAR

Las únicas aulas del Ministerio están construidas hace 25 años y urge su reacondicionamiento

Los problemas se extienden a la sanidad y la infraestructura

Moralzarzal, pequeño y bonito pueblo serrano madrileño, a caballo entre las dos sierras, la rica y la pobre, ofrece un inmejorable aspecto para aquellos que, como nosotros, amamos la limpieza, el aire puro y la hospitalidad de sus gentes. A primera vista parece no haber problemas en la localidad, pero la realidad es otra desde el momento en que se entra en profundidad en su vida ciudadana. Todo son problemas, y algunos en sumo grado acuciantes: educación, sanidad e infraestructura, por este orden, se llevan la palma

Habíamos comunicado por teléfono con el alcalde de la localidad, el cual invitó a CISNEROS a darse una vuelta por Moralzarzal y comprobar que las quejas que nos iban a exponer por teléfono no eran demagogia, sino triste realidad. Muy negro lo teníamos en un primer avance. Allí nos desplazamos dispuestos a conocer «in situ» las necesidades del pueblo.

Por ser de suma importancia dentro del orden de prioridades y por próximo, lo primero que investigamos fue la caótica situación escolar. En el mismo Ayuntamiento, tres aulas: dos en la sala de sesiones y una en los bajos del local, que en un principio se pensó como biblioteca. Dos aulas más ubicadas en sendos locales alquilados —farmacia y confitería respectivamente—, y un total de catorce mil pesetas al mes a costa del Ayuntamiento, en concepto de alquiler. Un local destinado a bar, aún sin inaugurar, alberga otra de las aulas improvisadas; completa el número de aulas en improvisados colegios las dos dispuestas en la iglesia. Una de estas dos aulas con el servicio incorporado dentro de la misma y con un olor ciertamente molesto e incluso nocivo. Los únicos aularios del Ministerio son los dos situados en el primer colegio estatal, que se contruyó aproximadamente hace más de 25 años, instalaciones que necesitan de una total reparación para acoger con un mínimo de dignidad a los escolares. Como se ve la situación es altamente dramática en cuanto a la calidad de enseñanza. De nuestro recorrido por las precarias edificaciones escolares se deduce que en la actualidad el déficit de instalaciones es de ocho aulas, dando por buenas las dos existentes si se llegaran a restaurar. Nuestros interlocutores están esperanzados en que las obras actualmente en construcción de un moderno centro de ocho unidades estén acabas, si no en la fecha prevista de entrega (31-7-80), sí para los inicios del próximo curso. La obra supone un desembolso del Ministerio de Educación de 27 millones de pesetas, cifra que el delegado provincial considera ya suficiente y esquivó la petición hecha por el municipio entre los dos y tres millones para la restauración del vetusto centro actual. Este sería ocupado por los

párvulos, acualmente en los improvisados locales de la iglesia, si bien y de cara al futuro, y teniendo en cuenta que se trata de una población relativamente joven, habrá que conseguir más centros, ya que se prevé que la demanda de puestos escolares en los próximos cursos sea superior a las vacantes dejadas por los alum-. nos que terminen el 8.º de EGB.

CLINICA RURAL

La clínica rural, problema de antigüedad, incomodidades, humedad en su base, tejado en precarias condiciones, etc., problemas que han originado la negativa del actual médico local a habitar la misma. El consultorio se ha reformado algo, pero no obstante, la intensa humedad hace que algunos vecinos durante la espera enfermen más de lo que estaban. La Corporación, me indican, tiene el proyecto de solicitar subvenciones a los organismos pertinentes para la construcción de una nueva, considerando que la reparación de la actual en las condiciones en que se encuentra sería poco rentable. Simplemente un parche.

La infraestructura en la localidad es deficiente: sólo una calle asfaltada, alcantarillado en menos de un 10 por 100, dificultades en cuanto a la distribución de aguas, etc. Se es optimista y esperan que la Diputación aborde algunas de estas obras, e incluso al parecer se hablaba de una inversión de 41 millones de pesetas para realizar las obras necesarias. El presidente de la Comisión de Cooperación conoce los problemas «in situ», así como el diputado de UCD, Enrique Espinosa, y ambos han prometido en un futuro solucionar la mayor parte posible de los problemas de Moralzarzal.

Infinita bondad en los dos miembros de esta corporación actual que nos acompañan, cuando preguntamos qué es lo que se había realizado entonces todos estos años atrás. Los dos sonrieron, se encogieron de hombros y nos invitaron a tomar unas cervezas, rogando nos hiciéramos eco de la absoluta cordialidad que existe entre todos los miembros de la Corporación, trabajando todos para el pueblo por encima de cualquier ideología o de intereses partidistas.

ARANJUEZ

En tanto se adopta la nueva planificación

SUSPENDIDAS LAS LICENCIAS

El comienzo del pleno municipal de Aranjuez del pasado día 16 fue silencioso. Los concejales acordaron antes de comenzar guardar un minuto de silencio por los últimos acontecimientos de Madrid. Violencia que cobró varias vidas. El Ayuntamiento, preocupado por el desarrollo de los nuevos planes de ordenación urbana y territorial, ha acordado la suspensión de todas las licencias de obras mayores y de parcelación hasta que aquéllos comiencen a regir, que será en breve. Antes serían expuestos al público.

La medida podría afectar gravemente a la situación de los parados y del sector de la construcción, al denegar nuevas licencias, pero para evitarlo se preparó una reunión entre el delegado de Urbanismo y los constructores.

El acuerdo obtenido: permitir la construcción de viviendas en lugares donde no afecten los planes.

Hay que suponer que el acuerdo, las facilidades para los constructores, no pueda llevar a la revalorización de terrenos ni a la especulación urbana.

RESTAURACION DEL GERONTOLOGICO

Por procedimiento de urgencia se han aprobado obras de restauración y acondicionamiento del hospital gerontológico San Carlos, dependiente

del Ayuntamiento. Las obras de las dependencias tendrán un presupuesto de dos millones y medio de pesetas.

En la actualidad el hospital atiende a 26 ancianos.

SUELDOS

Para los empleados del Ayuntamiento el pasado pleno resultó positivo en cuanto a que se acordó la equiparación

El Ayuntamiento pleno acordó también el cambio de nombre de cuatro calles

de sueldos entre el personal contratado y el de plantilla.

Al mismo tiempo que se trata de conseguir la integración en plantilla de todos los contratados hasta el momento.

Por otra parte, el Ayuntamiento ha solicitado al Ministerio de Ordenación Territorial que sea permitido el cobro del impuesto de radicación en el pueblo. Y ha aprobado que el barrio de Ontígola anganche su red de alcantarillado a la de Aranjuez.

NOMBRES DE CALLES

Como ya informamos anteriormente, para el pleno estaba pendiente la aprobación del cambio de nombre para diversas calles y un colegio. Ya adelantamos algunos nombres. El cambio definitivo queda como



El nuevo Plan de Ordenación, según el alcalde

«PROMOVERA LA INICIATIVA PRIVADA»

«Las inversiones industriales ayudarán a reducir el paro actual»

El nuevo Plan de Ordenación Territorial de Aranjuez reporta importantes ventajas para el pueblo. La carretera N-IV será desviada unos ocho kilómetros, se hará un acceso directo al puente de la Isla y se han declarado monumentos histórico-artísticos el palacio de Medinaceli y el antiguo colegio de huérfanos militares. Sobre el Plan, Eduardo García, alcalde, ha hecho unas declaraciones a CISNEROS

—¿Cuáles son las innovaciones de este nuevo Plan con respecto al del año 72?

—El nuevo Plan consta de dos planes especiales. Uno para el casco antiguo, que supone un estudio del pueblo manzana a manzana, determinando qué edificios podrán demurrarse y cuáles han de mantenerse. Supone gran cantidad de solares para la construcción de nuevas viviendas, y el cuidado sobre aquellos edificios que tengan interés para el Patrimonio. El otro Plan será para la nueva ordenación de calles y zonas que se vayan construyendo.

—¿Recoge el nuevo Plan alguna atención a la industria?

—El Plan retoma como zona industrial dos polígonos que ya existían en el antiguo. Con éstos se quiere incitar a la iniciativa privada para que invierta y a la vez disminuya el paro. Aunque ambos polígonos son de iniciativa privada, Coplaco está dispuesta a conseguir las licencias, y la Cámara de Comercio a dotarlos de infraestructura.

—Con el Plan se han declarado dos monumentos históricos. ¿Supone esto una regulación del turismo?

—Por supuesto, y por eso estamos negociando con el Patrimonio a tres niveles: por la cesión de los terrenos e inmuebles que en la actualidad son alquilados, por el desarrollo histórico de la villa y por la negociación de fincas rústicas para que pasen a disposición del Ayuntamiento.

—El Ayuntamiento no dispone de suelo municipal. ¿Supone esto un encarecimiento de las viviendas ante la imposibilidad de ofrecer solares baratos?

—El Plan plantea cuestiones de mucho costo, que no podemos afrontar. Con ciertos solares, en el período de modificación, tendremos alguna ventaja, permitiendo modificar alguna calle para compensarnos. Las negociaciones se llevarán con Coplaco, Industria y los propietarios del terreno. Por otro lado, el crecimiento de la población no será demasiado.

NACHO VARGAS

El castillo de los condes de Chinchón

POSIBLE MUSEO PROVINCIAL

Importantes noticias culturales para Chinchón. En primer lugar, el hecho de que se mantengan gestiones con la Diputación Provincial para el ajardinamiento de la plaza de Armas del Castillo y su conservación, con el objeto de convertirlo en museo provincial. Una iniciativa sin duda importante, que sacará de su casi absoluto olvido al castillo de los condes de Chinchón.

Por otra parte, el conocido monumento La Casa de la Cadena, barroca del siglo XVII y sita en los aledaños de la plaza Mayor, ha sido propuesto por el Ayuntamiento para que sea denominado monumento histórico-artístico.

Se da la coincidencia de que el 13 de noviembre de 1922 pernoctó en dicha casa el rey don Alfonso XIII, mientras asistía a unas mazorcas militares en el llamado cerro del Rey.

POLICIAS Y BOMBEROS

La falta del servicio de bomberos propiamente dichos ha permitido que el alcalde de Chinchón haga una moción para felicitar a la Policía Municipal por su labor contra los incendios. Los municipales cubren esta función con un camión de la Diputación.

La felicitación se hace con

La Casa de la Cadena, propuesta para monumento histórico-artístico

motivo del último incendio ocurrido en la torre y, aunque dirigida a todo el Cuerpo, cuando el cabo de los encargados del servicio consiguió, con riesgo de su vida, que la torre no se quemase en su totalidad y como consecuencia se derrumbara.

PARADOR DE TURISMO

Por fin se han reanudado las obras del parador de turismo de Chinchón, que corren a cargo de Estado y Turismo y que se realizan con un presupuesto de más de

cientos millones de pesetas. Por otra parte, está próxima la inauguración de un grupo de 97 viviendas, construidas por el MOPU y que vendrán a paliar un poco las necesidades que en este campo tiene Chinchón. En cuanto a las obras del Ayuntamiento, se puede afirmar que ya han finalizado, siendo ahora el problema su amueblado, ya que el mobiliario existente es insuficiente, además de no encontrarse en buen estado de conservación.

INSTALACIONES DEPORTIVAS

Se encuentran muy avanzados los trámites para la construcción de un polideportivo en la localidad chinchonense, que se realizará por etapas a causa de las dificultades económicas existentes. La primera de estas fases consta de un campo de fútbol, cuyas obras pueden dar comienzo el mes que viene. La segunda fase alcanzará a la piscina de verano, cuyo proyecto se halla ya en la Diputación, con la petición de ayuda económica. Quedará pendiente aún una tercera etapa, referente a la pista polideportiva.



EQUIMO sl

- proyecta
- construye
- instala

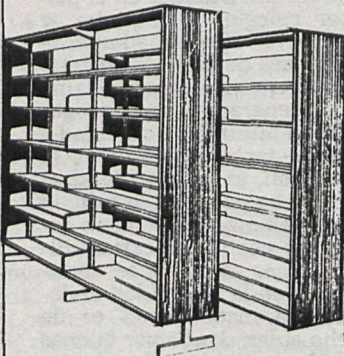

- MOBILIARIO DE OFICINA
- MOBILIARIO ESCOLAR
- BIBLIOTECAS
- ESCUELAS PREFABRICADAS
- CASAS PREFABRICADAS
- STAND Y EXPOSIONES
- GUARDERIAS

EQUIMO sl. equipamientos y montajes

NAVARRA 24 dp MADRID 20 tfo: (91) 450.54.07

MADRID

Alcorcón: Se están ultimando detalles

CIRCUITO URBANO DE TRANSPORTE COLECTIVO

Constará de dos líneas, que comunicarán todos los núcleos vitales de la población

A propuesta del Ayuntamiento de Alcorcón se está ultimando un estudio en esta importante localidad del cinturón industrial de Madrid para crear un **círculo urbano de transporte colectivo**. La iniciativa parte de la **Delegación de Circulación y Transportes del Ayuntamiento** y la realización del estudio corre a cargo de la empresa **De Blas, S. A.**

Según informaba a CISNEROS el concejal **Fernando Arroyo**, comunista, el circuito constará de dos líneas circulares, que se complementarán.

«Se ha buscado el acercamiento de la población hacia los



Transporte colectivo, una realidad que espera Alcorcón

principales núcleos vitales del pueblo: Ayuntamiento, ambulatorio, consultorios, centros comerciales, colegios, institutos de BUP, estaciones de Renfe...

Los autobuses tendrían una frecuencia aproximada de en-

tre diez y quince minutos, y está previsto utilizar coches grandes y en algunas calles se establecerá el carril-bus.

«También estamos estudiando —nos dice Fernando Arroyo— que estas líneas sean gratuitas para los pensionistas y jubilados de Alcorcón, siendo casi segura su implantación.»

CREACION DE UN CENTRO PSIQUIATRICO-SOCIAL

Por otra parte, el pleno del Ayuntamiento ha decidido crear un **centro psiquiátrico-social**, que estará atendido por cuatro psiquiatras, un ATS, dos psicólogos, un asistente social y una secretaria.

El trabajo será fundamentalmente preventivo y asistencial y estará destinado a los residentes en la localidad que sufran problemas de salud mental, alcoholismo y drogas. El centro impulsará igualmente charlas de orientación sobre este tipo de problemas.

Los casos agudos o que necesiten internamiento serán atendidos en el **hospital de Santa Teresa, de Leganés**.

El Ayuntamiento ha concedido también al centro de subnormales **APANSA** una subvención de cerca de cuatro millones de pesetas.

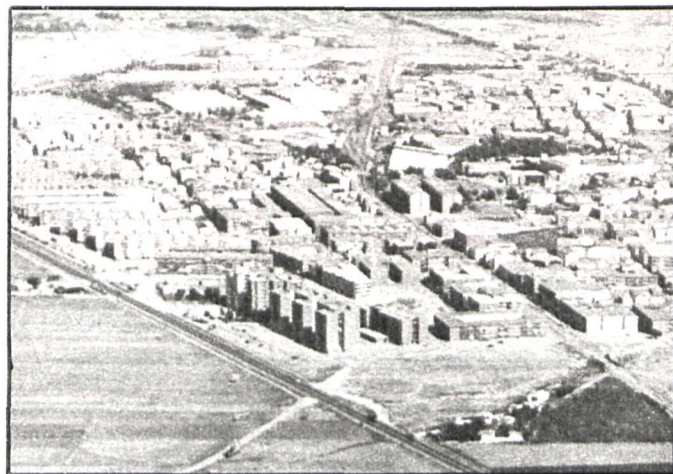

Cuando su plan especial de reforma interior sea una realidad

GETAFE CAMBIARA SU FISONOMIA

Quedarán resueltos todos los déficits actuales en materia de equipamientos sociales

El plan especial de reforma interior (PERI) de Getafe tiene como objetivos fundamentales satisfacer los déficits en materia de equipamientos sociales que existen en la actualidad, prever las acciones futuras en esta misma dirección y hacer de Getafe una ciudad habitable, elaborando y llevando a la práctica una planificación urbanística que responda al modelo de sociedad por el que lucha la izquierda.

Así como el plan general de Getafe, del que nos hemos ocupado en anteriores números de CISNEROS, ordena el conjunto del municipio getafense, el PERI se ciñe exclusivamente al casco urbano, que el plan general no toca para nada.

La redacción del plan le

fue encargada a **Taller de Sociología** el pasado 10 de agosto. Los estudios están bastante avanzados, sin que estén concluidos aún.

Los dos criterios determinantes globales que orientan la redacción del plan son, por una parte, el no sobrepasar la densidad media de 75 viviendas por hectárea, y por otra, el calificar suelo para equipamientos públicos en una proporción mínima de 45 metros cuadrados por vivienda.

«Es decir —se afirma en el documento que señala los objetivos generales del PERI—, si se aumenta la población total capaz en el suelo urbano, no sólo no deben sobrepasarse las 75 viviendas por hectárea, sino que deberá aumentarse proporcionalmente el suelo necesario para dotaciones para la nueva población, además del necesario para cubrir los déficits actuales.»

Y viceversa: «Si los solares vacantes o espacios disponibles útiles para equipamientos se destinan a este fin público, no sólo se irán cubriendo mejor los déficits actuales ya existentes, sino que además descenderá la población total capaz, disminuirá la superficie de dotaciones necesaria para ella y disminuirá igualmente la densidad media de vivienda por hectárea.»

A partir de aquí, el problema se plantea en localizar geográficamente ese suelo necesario para construir los equipamientos, tanto los que son imprescindibles hoy como los que lo serán en el futuro. Problema que abre la puerta de par en par a otro más grave: los costos económicos de ese suelo, del que sólo una pequeña parte es de propiedad municipal.

Cuando el PERI sea una realidad, a las 36.800 viviendas actuales se le habrán añadido otras 7.000 más. El número de habitantes será, según las previsiones, de 157.000. Los déficits en parques y jardines, zonas deportivas, escuelas y otros estarán resueltos mediante la puesta a disposición de 160,5 hectáreas de suelo libre sobre el que levantar los equipamientos necesarios.

Las obras podrían finalizar en dos meses

NUEVA CARRETERA HUMANES-FUENLABRADA

En breve se iniciará también la Humanes-Griñón

Las obras de la carretera entre Humanes y Fuenlabrada, que financia íntegramente la **Diputación Provincial**, podrían finalizar en un plazo de dos meses. «La empresa nos ha comunicado que en abril podría entrar en funcionamiento si no surge ningún obstáculo», ha manifestado a CISNEROS el alcalde de la localidad, **Julio Pacheco**, independiente.

«Estamos realizando gestiones en la **Diputación** —nos decía también el alcalde— para que con carácter urgente puedan iniciarse las obras de la carretera Humanes-Griñón, que nos es muy necesaria.» Al parecer, la **Diputación** ha acogido este tema, que se le ha planteado con carácter urgente, y existen serias posibilidades de que inmediatamente se finalice la construcción de la carre-

tera Humanes-Fuenlabrada comienza la de Humanes-Griñón. Aprovechando el levantamiento de suelo producido por las obras que se están realizando, el Ayuntamiento ha acometido las obras necesarias para la entrada en funcionamiento de una red de agua que abastezca al barrio de **El Picón**; las obras están prácticamente concluidas. Otra de las realizaciones que se han acometido

aprovechando la situación ha sido la construcción de un pozo nuevo.

«Queremos también —nos dice el alcalde— reparar un par de calles con carácter urgente, ya que su situación es mala, y, en fin, construir un buen parque. Hemos pedido apoyo a la **Diputación**, que se está portando de maravilla, dándonos al límite de sus posibilidades.»

Julio Pacheco es un alcalde animoso. «Si no hacemos más cosas es, entre otras cuestiones, porque el Ayuntamiento se encontró con una deuda cercana a los 40 millones de pesetas, pero vamos sacando adelante las cuestiones más urgentes.»

En las Jornadas organizadas por el CIDUR

DEBATE SOBRE PARTICIPACION POPULAR EN LOS AYUNTAMIENTOS

Hoy viernes día 15 se celebrará la última sesión de las **Jornadas de ley Municipal y Participación**, que, organizadas por el **CIDUR (Centro de Investigación y Documentación y Documentación Urbana y Rural)**, se han venido desarrollando a lo largo de toda la semana en los salones del **Club Pueblo**, de Madrid.

La mesa redonda de hoy está dedicada a «La práctica de la participación en los ayuntamientos: experiencias», y en la misma intervienen **José Angel Cuervo**, alcalde de **Vitoria**; **Eduardo García**, alcalde de **Aranjuez**; **Luis Hernández**, alcalde de **Santa Coloma de Gramanet**; **Carlos Revilla**, presidente de la **Diputación de Madrid**; **Manuel de la Rocha**, alcalde de **Fuenlabrada**, y **Enrique**

Cobos, alcalde de **Motril**. Como coordinador del debate figura **José Antonio Gurriarán**, subdirector de **Pueblo**.

Las **Jornadas** se han desarrollado en base a cuatro mesas redondas. Aparte de la de hoy, se han celebrado otras sobre «Bases para una nueva ley municipal democrática, «Autonomía del nuevo ayuntamiento. Su relación con otras instituciones del Estado» y «Participación ciudadana en la nueva ley Municipal». Han intervenido municipalistas destacados, junto a personas que llevan directamente tareas de gestión municipal y representantes del movimiento ciudadano. Cabe destacar a **Jordi Borja**, **Alonso Puerta** y **Carlos Prieto**.

PROBLEMAS IMPORTANTES DE LOS MADRILEÑOS

Cáritas de Madrid ha realizado un estudio sociológico sobre «La problemática social y humana en la provincia de Madrid». Según este estudio, los problemas más graves que los madrileños que viven en el municipio de **Madrid** tienen son los siguientes, por este orden:

- 1 Falta de zonas verdes y recreativas.
- 2 Falta de puestos de trabajo.
- 3 Problemas de vivienda.

Respecto a los madrileños que viven en el **Área Metropolitana**, la situación varía. Los problemas más graves aquí planteados, en opinión de los propios interesados, son los siguientes, por este orden:

- 1 Falta de puestos de trabajo.
- 2 Mala asistencia sanitaria.
- 3 Falta de puestos escolares.
- 4 Problemas de transporte.

Finalmente, los problemas más sentidos por los madrileños que viven en **municipios rurales**, siempre según su opinión, son los siguientes, también ordenados:

- 1 Falta de puestos de trabajo.
- 2 Mala asistencia sanitaria.
- 3 Falta de equipamientos culturales.
- 4 Falta de puestos de enseñanza.

NAVALCARNERO

Móstoles: Para controlar el desarrollo urbanístico

PROYECTO DE PLAN GENERAL

Su elaboración será vigilada por una comisión municipal de seguimiento

Carlos Madrid, concejal mostoleño del PCE y delegado de urbanismo de dicho Ayuntamiento, fue el protagonista principal del último pleno; cal y arena, cara y cruz en dos importantes mociones.

Una, la más importante y aprobada por unanimidad, era la presentada para la elaboración del plan general de ordenación urbana de la localidad. Este servirá para controlar y racionalizar su desarrollo urbanístico y sustituirá de esta forma a las normas subsidiarias actualmente vigentes. Se aprobó igualmente, como complemento de la moción, el encargar a un equipo técnico la elaboración de dicho plan, constituyéndose una comisión municipal de seguimiento. Se elaborará en breve el pliego de condiciones que habrá de regir el contrato, aproximadamente en el plazo de un mes, y después se trasladará a Coplaco, Gobierno Civil y Diputación una petición de cooperación económica, agotando igualmente las posibilidades legales contempladas en el «BOE» del día anterior al pleno, por las que en virtud de un real decreto-ley de 25 de enero del actual se permitirá a las corporaciones locales la concesión de un presupuesto extraordinario sobre costos de elaboración del plan general de ordenación urbana y su financiación mediante el Banco de Crédito Local. Se estima que el costo del plan mostoleño se aproximará a los treinta millones de pesetas.

No tan bien le fueron las cosas al delegado de urbanismo cuando hubo de someter al pleno su moción por la cual se congelarían las licencias de obras en Villafontana II. Las dudas surgidas sobre las consecuencias jurídicas que podrían suceder al adoptar tal medida y expuestas por UCD, que contó con el apoyo posterior de alcaldía y el apoyo de alcalde (ambos del PSOE), hicieron que la moción quedara sólo en eso, moción. La congelación era por un período de un año, tiempo en el cual se investigaría la situación urbanística del complejo residencial en cuestión. La Alcaldía tampoco asumió el compromiso de estudiar el tema en la permanente celebrada el lunes, pese a la insistencia de Carlos Madrid.

A la hora de revisar las ordenanzas, el concejal delegado y responsable de hacienda tuvo una brillante actuación, pronunciándose por una fiscalidad progresiva que grave más a los grandes propietarios y evite en lo posible la especulación; permaneciendo sin modificar aquellas tasas que afecten a los intereses generales de los habitantes de Móstoles.

Para una mayor clarificación, expondremos algunos ejemplos.

Impuesto plusvalía:
Tipo anterior: 10%, 12%, 18%, 25%, 27%.
Tipo actual: 36%, 37%, 38%, 39%, 40%.

Radicación se incrementará en un 50 por 100, mientras que las tasas por ocupación de la vía pública se elevarán en un 30 por 100. Las aperturas de establecimientos comerciales no sufrirán variación alguna si se tratara de comerciantes individuales, pero sí, y de forma sustancial, en el caso de socia-

dades, fijándose una serie de tipos fiscales en base a la cuantía del capital social escriturada.

La anécdota tuvo su tiempo en el debate pospleno, institucionalizado por la actual Corporación. Se produjo una protesta pacífica, consistente en la exhibición de velas encendi-

das. Sus portadores eran los vecinos de uno de los barrios de Móstoles, Camino de Leganés, que está organizado en su delegación correspondiente dentro de la Asociación de Vecinos Juan XXIII. Sus reivindicaciones iban encaminadas a solucionar su problema, calificando de defectuosa la actuación que estaba teniendo el delegado de Vías y Obras, que no satisfacía las necesidades de iluminación del citado barrio.



LOPEZ CONTRERAS

No hubo «stop» a las licencias de Villafontana

En el pleno del Ayuntamiento de Villa del Prado

TRIPLE MOCION DE CENSURA DEL PSOE

Tres fueron los acusados por el PSOE en el pleno del lunes en Villa del Prado, a saber: el contratista de la recogida de basuras, quien, según opinión de los socialistas, no cumple en la forma debida y por lo cual se elevó la citada moción de censura e incluso se llegó a pedir a la Presidencia la rescisión de su contrato

El alcalde oyó la petición, pero optó por dar un margen de confianza en la seguridad de que, con un «toque de atención», se aliviará el problema. A continuación se censuró al secretario de la Corporación, en el sentido de que no cumplía un horario lógico para la remuneración que percibía. Se estimaba, en base a unos estudios realizados, que cada hora trabajada le salía a 1.000 pesetas, lo que, al parecer, es elevado. Igualmente se sacó a la palestra las supuestas irregularidades habidas en un proyecto realizado por el aparejador municipal y se pidió que se investigara.

En el aspecto urbanístico, el pleno aprobó los estudios de detalle de los polígonos 15 y 16, correspondientes al plan de ensanche recientemente aprobado por Coplaco. Quedaron aprobados también los estatutos que regirán el Patronato Deportivo Municipal. La comisión responsable de régimen interior elevó una petición al alcalde para que se consiguiera un estadión de par en cuál es la situación de paro en la localidad, por estimar que había productores que estaban cobrando subsidio de desempleo y trabajando a la vez.

Salieron otros temas que serán motivo casi con toda seguridad de convocatoria a pleno extraordinario. Concretamen-

te se está a la espera del dictamen de la comisión informativa de Hacienda para llevar al pleno la conveniencia o no de las remuneraciones de los concejales, y, en caso positivo, su reparto cuantitativo. La creación del Consejo Municipal de Cultura y el proyecto de abrir un hogar para el jubilado serán, por otro lado, temas del próximo pleno.

Serranillos: absorción de agua pública

Grave problema el que puede surgir en la red de distribución de aguas de Serranillos del Valle. Resulta que las tuberías de conducción municipal son de un diámetro de 20 centímetros, mientras que un promotor ha realizado su red de distribución para su urbanización en base a tuberías de 80 centímetros, es decir, cuatro veces más que la distribución general a la cual engancha, y lo que supondría alguna posibilidad de que se produjera una sobrecarga en la instalación general. Dicha obra de infraestructura ha sido realizada sin conocimiento de la Corporación, que está a la espera del dictamen que emitan los técnicos para levantar o no denuncia sobre el promotor de la urbanización Camino del Alamillo.

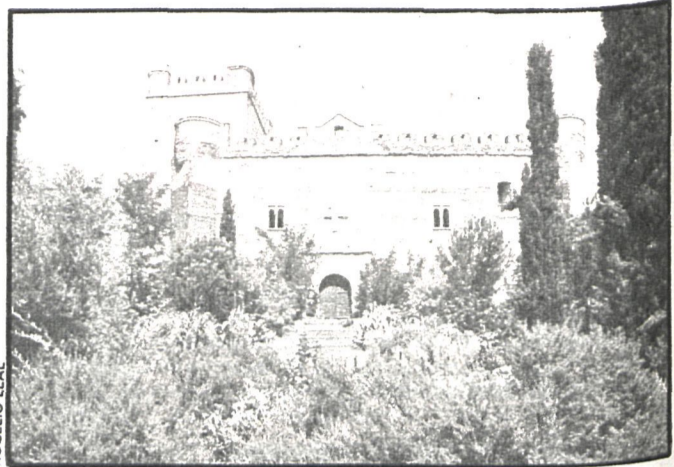

ROGELIO LEAL

Batres; Por fin, una inspección examinará el castillo

Villaviciosa: Las tasas no han subido de forma espectacular

NUEVOS IMPUESTOS DE PLUSVALIA

Voto de confianza en el apremio a los morosos de la urbanización El Castillo

Tensiones entre las amas de casa y el mercado a causa de los precios

Los nuevos impuestos que graven la denominada plusvalía en Villaviciosa oscilarán entre las 1.200 y 600 pesetas por metro, según la situación de los terrenos objeto de dicho gravamen. En general, las tasas fiscales no han subido de forma espectacular, lo que ha caído bien entre el vecindario

Si siguiendo la política trazada de no acuciar fiscalmente al pueblo, se denegó la propuesta de resolución y apremio a los morosos de la urbanización El Castillo. Un voto de confianza para ellos, a pesar de lo cual dicha urbanización sigue dando problemas, ya que recientemente se han realizado en ella obras relativas a efectuar badenes en vías municipales sin autorización del Ayuntamiento, el cual va a tomar medidas para proceder a su restauración inmediatamente.

El pasado día 2, el Ayuntamiento intentó servir de mediador entre las amas de casa y los responsables del mercado. Aquéllas se quejaban de que los precios impuestos por éstos eran excesivamente elevados, sobre todo si se comparaban con los de pueblos limítrofes, basando sus argumentos en que constituían poco menos que un monopolio al no tener ningún tipo de competencia. Los comerciantes, por su parte, afirmaban que si sus precios eran altos tuviesen también en cuenta que ofrecían calidad. En resumidas cuentas, no hubo resultado satisfactorio, dado lo cual la Asociación de Vecinos estudia la posibilidad de dar cuenta a la autoridad competente.

Para el sábado estaba prevista la reunión de la Junta directiva, en la que se formarían fechas y oradores del ciclo de conferencias de tipo médico. Algunos de los conferenciantes ya se conocen; así, el doctor Merillo disertará sobre pediatría, y la doctora doña Isabel Valero, de la Ciudad Sanitaria Provincial, hablará de radiología. El pro-

blema radica en quién moderará el coloquio sobre psicología, pues al parecer la persona nombrada en un principio expone una serie de condiciones que debe de estudiar la Junta.

Batres. Encuentros cívico-militares

Se han realizado en los últimos días maniobras militares en el término municipal de Batres, lo que ha supuesto un acercamiento de la población civil de Batres a la vida militar. Estos ofrecieron diversas exhibiciones en ejercicios de tiro, y otras prácticas militares dentro de una jornada divertida y fraternal entre nativos y soldados. Se culminó con la clásica chocolatada de Batres.

El fin de semana pasado se celebraron las fiestas de la localidad, denominadas de «La Cruz», donde, entre otros actos típicos, destacó la tradicional hoguera gigante en la plaza.

Para ayer jueves los ediles de Batres, y en especial su alcalde, Pedro Seoane, esperaban la tan añorada visita de inspección de diversos técnicos, que darán su veredicto oficial a algo tan polémico como es la relación Batres pueblo-castillo y los perjuicios y acusaciones que se vienen comentando últimamente. La Diputación Provincial enviará un ingeniero de vías y obras y otro de los servicios forestales provinciales; por su parte, la Dirección General de Bellas Artes contribuirá a dicho examen técnico con el desplazamiento de uno de sus arquitectos.

INFORMAN: Charo GALLEGO, Juan LOSADA, Francisco HERRERA, Nacho VARGAS y Pedro J. CACERES.

COORDINA: Pedro GRASA