

Según los empresarios, en 1981 sólo el trabajo de todos puede salvarnos

OTRO AÑO DE CRISIS

«El progresivo encarecimiento de la energía, el crecimiento prácticamente nulo del Producto Interior Bruto y los problemas políticos, justificaciones para un año difícil.»

1980 ha sido un año de fracaso económico —se mire desde la perspectiva que se mire— para el Gobierno, los partidos políticos y la propia sociedad española. El paro, la inflación, la baja productividad y la nula inversión han conseguido sembrar la desesperanza, incluso para el año recién estrenado

Un breve balance analítico de lo ocurrido en los doce meses de 1980 no arroja sino cifras negativas para el saldo económico de nuestro país y, lo que es más grave, para los ciudadanos peor dotados de la sociedad. El paro rebasó ampliamente la cifra del millón y medio de desempleados, la inflación se acerca al 18 por cien y la inversión apenas es cuantificable.

La verdad es que traspasado el umbral de 1981 dediquemos los esfuerzos al presente año. ¿Y qué nos depara a posteriori? A juzgar por las estimaciones de los expertos, «1981 no parece probable que vaya a ser muy distinto del pasado año en lo que se refiere a resultados macroeconómicos».

El Círculo de Empresarios prevé un incremento del paro de uno a dos puntos, una inflación en torno al 15 por cien y una tasa de crecimiento entre el 0 y el 1,5 por cien.

EL PARO: 200.000 NUEVOS DESEMPLEADOS

Si las previsiones económicas de la mayor parte de las instituciones de España funcionan o aciertan medianamente, 1981 traerá consigo alrededor de 200.000 nuevos parados, que pasarán a engrosar la abultada cifra existente, con lo que España se situaría en dos millones de parados, una de las más escalofriantes cifras de empleo de toda Europa.

Desde el informe de la patronal catalana Fomento del Trabajo a la Cámara de Comercio e Industria de Madrid ven en el paro el primer gran obstáculo que la economía española debe afrontar urgentemente.

Los unos, adoptando medidas; los demás, denunciando la situación o simplemente, trabajando más, debemos realizar un esfuerzo de gran consistencia, si no queremos que el mismo acabe con todos.

Lo dijimos en enero de 1980 y tenemos que repetirlo hoy: el paro, objetivo prioritario de toda la sociedad en estos momentos.

EL DISPARADERO DE LOS PRECIOS

En otro orden de cosas, 1981, recién nacido, ha visto cómo una serie de productos básicos en una sociedad moderna se han disparado en un claro aviso de lo que viene a lo largo de doce meses.

El pasado día 2, sólo a título de ejemplo, los precios de la leche se incrementaron entre dos y tres pesetas el litro, según zonas y envases. El teléfono y las tarifas eléctricas experimentarán en breve un aumento cercano al 20 por

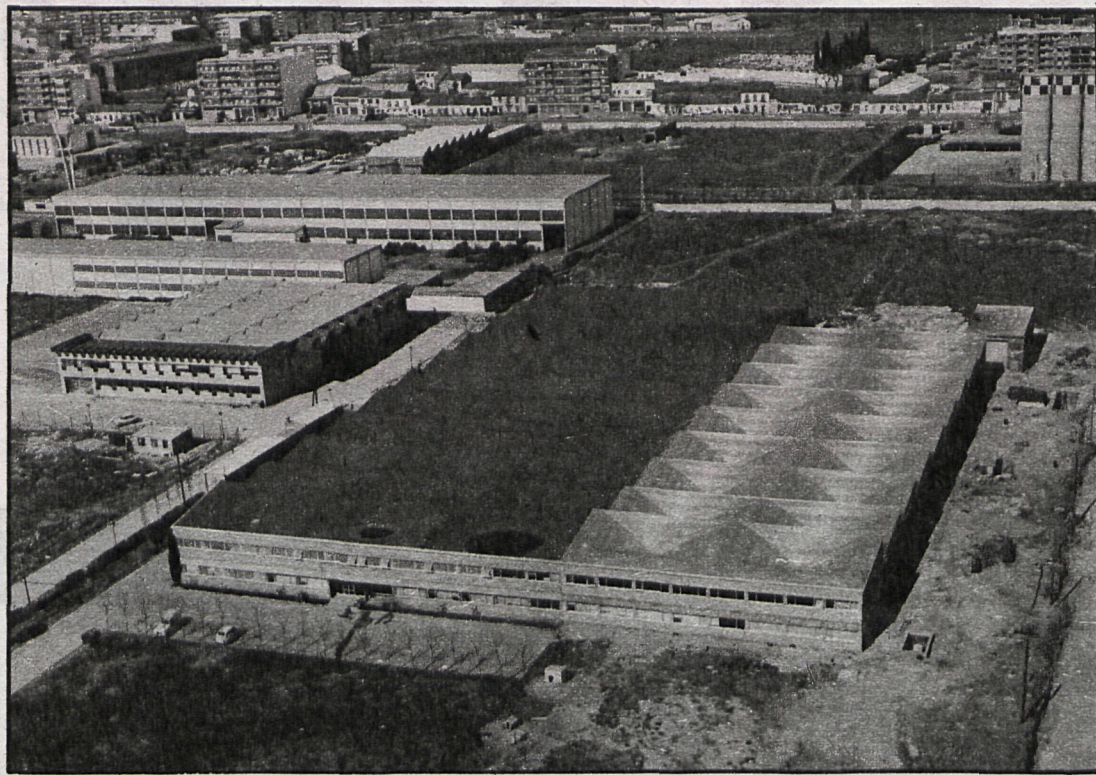

Los empresarios se quejan y auguran malos vientos para la economía madrileña, sobre todo en el sector industrial

cien, cuando no lleguen a superarlo, y la gasolina y derivados no habrán transcurrido los próximos tres meses cuando el aumento será una cruda realidad.

Así las cosas, las economías domésticas sufrirán una pérdida en su poder adquisitivo notable, que inevitablemente producirá tensiones en el contorno social, lo que a su vez será una pesadilla que se muerde la cola a la hora de salir del atolladero económico.

Junto a ello tendremos la baja capacidad inversora, motivada por los elementos de todos conocidos. No se ha producido una normalidad política, no hay suficientes garantías para el inversor (dicen) y ya no se gana «como antes».

EL ENCARDECIMIENTO DE LA ENERGÍA

No hace falta derrochar muchas palabras para subrayar la gravedad de la situación energética española, fuente de muchos de nuestros males. Durante 1980 el precio que pagamos los españoles solamente por petróleo ascendió a la cifra de 14.000 millones de dólares, que viene a desequilibrar por completo toda la balanza de pagos de España.

Previsiblemente, el incremento de la factura del petróleo en 1981 podría alcanzar los 1.854 millones de dólares y en pesetas superar los 282.000 millones. Para este cálculo se ha tenido en cuenta que las importaciones de crudos no aumentarán, sino que se mantendrán en los niveles del pasado año, es decir, 50 millones de toneladas, y que el precio medio del barril sea de 36 dólares.

El modo en que afecta a los bolsillos particulares esta cues-

La decisión de UGT de renegociar el AMI es una buena noticia en el sombrío panorama sindical.

Los trabajadores estarían de enhorabuena si la amenaza que pesa sobre muchos sectores de expedientes de crisis y cierres de empresas se diluyese.



Los bancos serán los menos «tocados» por la crisis económica, y los pequeños y medianos comerciantes los que llevarán sobre sus espaldas, junto con los trabajadores, la oscura trayectoria del 81

ción no se refiere tan sólo al depósito del coche de cada individuo. Un ejemplo doméstico es ilustrativo: del presupuesto para 1981 de una torre de viviendas, situado en un barrio de clase media de Madrid, más del 75 por ciento de ese presupuesto se des-

tinará a energía, es decir, fueloil para calefacción, electricidad, etc.

EL FUTURO DE MADRID

En este esquemático estudio sobre lo que nos espera, no puede

quedar al margen la provincia de Madrid y su entorno económico.

En este sentido, los empresarios madrileños, cobijados en la Confederación Empresarial Independiente Madrileña (CEIM), a través de su órgano oficial exponían con toda claridad sus posiciones:

«La actividad empresarial en 1980 no ha gozado precisamente de facilidades. Los hombres de empresa han encontrado una situación económica sumida en una profunda crisis y el agravante de problemas paralelos, que CEIM ha expuesto en numerosas ocasiones. Los cierres de empresas y la obligación de comprometer el propio patrimonio personal para evitarlos, han marcado la tónica casi diaria de los empresarios que no han caído en la tentación de arrojar la toalla.»

Y afrontar el nuevo año, de la siguiente manera:

«Desde la perspectiva que nos ofrece el año finalizado, 1981 va a ser un año también difícil. El progresivo encarecimiento de la energía, el crecimiento prácticamente nulo del Producto Interior Bruto, el complicado mapa político, la configuración del Estado de las autonomías y el deterioro de la seguridad ciudadana son algunos de los temas que ensombrecen el año entrante. Ante este panorama sólo el trabajo de todos nos puede traer soluciones efectivas.»

EL PANORAMA SINDICAL: RENEGOCIACION DEL AMI

La decisión de UGT de renegociar el AMI con la patronal es una buena noticia. Hay que decir, sin temor a etiquetas, que la firma del Acuerdo Marco Interconfederal ayudó mucho a evitar conflictividad laboral, y a buen seguro la situación económica general del país sería peor a estas alturas, de no haber mediado esta firma.

En estas condiciones, ciertamente difíciles, los trabajadores serían afortunados si la amenaza que pesa sobre muchos sectores en la continuidad de los puestos de trabajo se diluyese, y si al menos la capacidad adquisitiva de los salarios no disminuyese en proporciones considerables.

Por lo menos se espera que la elevación salarial no sea inferior a la alcanzada por los trabajadores de la Administración pública y los trabajadores de las empresas del INI con pérdidas.

A estas alturas, siendo la economía un factor netamente político, otras personas, equipos, ideologías y representaciones parlamentarias deberían prepararse para asumir responsabilidades.

Quizá 1981 nos depare alguna sorpresa al respecto. Ya nadie cree en milagros prometidos y no cumplidos.

G. P. C.

Fotos: Botán-Abad

ramón



Propósito del nuevo director general de
Investigación y Capacitación

ACELERAR LA INVESTIGACION AGRARIA

Gerardo García Fernández, treinta y nueve años, doctor ingeniero agrónomo, pontevedrés, casado y con tres hijos, fue nombrado recientemente director general de Investigación y Capacitación Agrarias, pasando a este cargo desde el de director general de Capacitación y Extensión Agrarias, que ocupaba desde marzo de 1978

—¿Por qué, señor García Fernández, se ha creado la nueva Dirección General, que integra bajo ella las dos anteriores de Capacitación y Extensión Agrarias, y del Instituto Nacional de Investigaciones Agrarias (INIA), y por qué, si esto era razonable, no se había hecho todavía?

—El papel de la investigación es descubrir y poner a punto aquella tecnología más conveniente para el progreso de la agricultura y su ambiente social, económico, cultural, etc. Pero después viene la cuestión de cómo incorporar verdaderamente estas nuevas tecnologías —con rapidez y eficacia— al trabajo cotidiano de los agricultores; incorporación que lógicamente está influenciada también por la preparación profesional que tenga el hombre del campo, su mayor o menor predisposición al cambio en métodos y tradiciones, sus posibilidades económicas, la opinión de la familia, etc. A esto último se orienta la actividad de la «Extensión Agraria», así como también hacia hacerse eco de los auténticos o acuciantes problemas que el agricultor encuentra en sus explotaciones..., y que habrá de ser la investigación científica quien pretenda solucionárselos. De ahí que es razonable integrar bajo una misma dirección —la nueva que se ha creado— las funciones de investigación y capacitación y extensión agrarias que, como hemos visto, tanta y tan fundamental relación tienen entre sí. Relación, por lo demás, que en los dos últimos años se ha visto muy intensificada con motivo de la reestructuración realizada en los programas de investigación, teniendo en cuenta, entre otras, la opinión de los agricultores y la del Servicio de Extensión Agraria, para dar más empuje inmediato a la ciencia con el campo.

—¿Cuáles son, en fin, los



Hay que
incorporar la
nueva tecnología
al campo ante el
próximo ingreso
de España en
la CEE

propósitos de la nueva Dirección General?

—Más que de propósitos de la Dirección General, conviene hablar de propósitos del Ministerio, que quieren hacer avanzar la agricultura y su entorno hacia resultados socioeconómicos óptimos, sobre todo pensando en lo necesario que ello puede ser al incorporarse España a la CEE. Y puesto que para este avance tan importantes son la investigación y la extensión agrarias, sería bueno que entre todos afiancemos el

trabajo científico en la cotidiana vida agropecuaria y procuremos que ésta evolucione todo lo rápido que convenga, tanto por la incorporación de métodos y saberes de vanguardia como por la actuación de la extensión agraria.

—¿Cuáles cree que serán las mayores dificultades con que tropezará ese propósito?

—Prescindiendo de la dificultad que en investigación científica existe siempre respecto a lograr continuamente nuevos y mayores resultados prácticos —meta hacia la que siempre se marcha, pero siempre conscientes de nunca alcanzarla definitivamente—, está el lógico impedimento de lo que tarda la tecnología en arraigar en el quehacer diario del campo. Este último obstáculo es precisamente el que se pretende vencer con el Plan Nacional de Difusión Tecnológica, que el Servicio de Extensión Agraria tiene encomendado, para que la modernización de la agricultura y su oportuna adecuación con vistas al ingreso de España en la CEE abrevie plazos en beneficio del agro y de nuestro país.

—Finalmente, director general, ¿qué mejoraría usted con una varita mágica respecto a su dirección?

—Probablemente, me daría por satisfecho si creciese el clima social de comprensión y apoyo hacia la investigación y extensión agrarias, en base al convencimiento de que ambas son instrumentos imprescindibles para el progreso de la agricultura y de todos cuantos en ella intervienen. Porque si bien es necesaria la formulación de una política agraria realista y acertada, ésta, a fin de cuentas, poco podría conseguir si no se inspira en conocimientos de vanguardia y no encuentra preparación idónea en aquellos a quienes va destinada, así como voluntad general para la modernización y el cambio beneficioso en el sector agrario. A ello vamos, y ello confiamos que, entre todos, lograremos.

L.P.T.

el tiempo

Pronóstico del 9 al 11 de enero de 1981 SOL, NIEBLAS Y HELADAS

Enero ha entrado haciendo honor a su fama de claro, seco y heladero. Toda la provincia madrileña sigue bajo el dominio de la sequía invernal, con ambiente encalmado y soleado durante el día, en que se alcanzan unos 12 grados de temperatura máxima en las zonas de la ciudad. Las temperaturas nocturnas y las mañaneras son realmente bajas, con siete grados bajo cero en la Ciudad Universitaria y Barajas, que llegan a los cuatro bajo cero a las nueve horas. El centro de la ciudad es más templado, pero también registra valores inferiores a los cero grados. Las heladas y escarchas son fenómenos meteorológicos muy típicos de la estación invernal, ya que durante las noches claras y serenas la pérdida de calor hacia el cielo hace bajar la temperatura del aire que descansa junto al suelo.

DRAMATICA SEQUIA

Los mapas previstos a medio y largo plazo por el Centro Mundial de Norteamérica, el Centro Europeo de Gran Bretaña y el Instituto Nacional de Meteorología siguen siendo pesimistas en cuanto a la llegada de lluvias. Un potente anticiclón, con más de 1.040 milibares de presión, frío y seco continuará anclado al noroeste de la Península, afectando en su radio de acción a todo el país e impidiendo la llegada de borrascas atlánticas. Por lo tanto, hay que seguir pensando en tiempo seco, soleado y encalmado durante el día, con nieblas, heladas y escarchas mañaneras y nocturnas y temperaturas extremas muy similares a las de estos últimos días. En la ciudad subirán notablemente los índices de contaminación atmosférica por humos y sulfuroso en la mayoría de los barrios, aspecto que podrá agravarse en el transcurso de la próxima semana con la reanudación de las actividades industriales y laborales.

A. RODRIGUEZ PICAZO

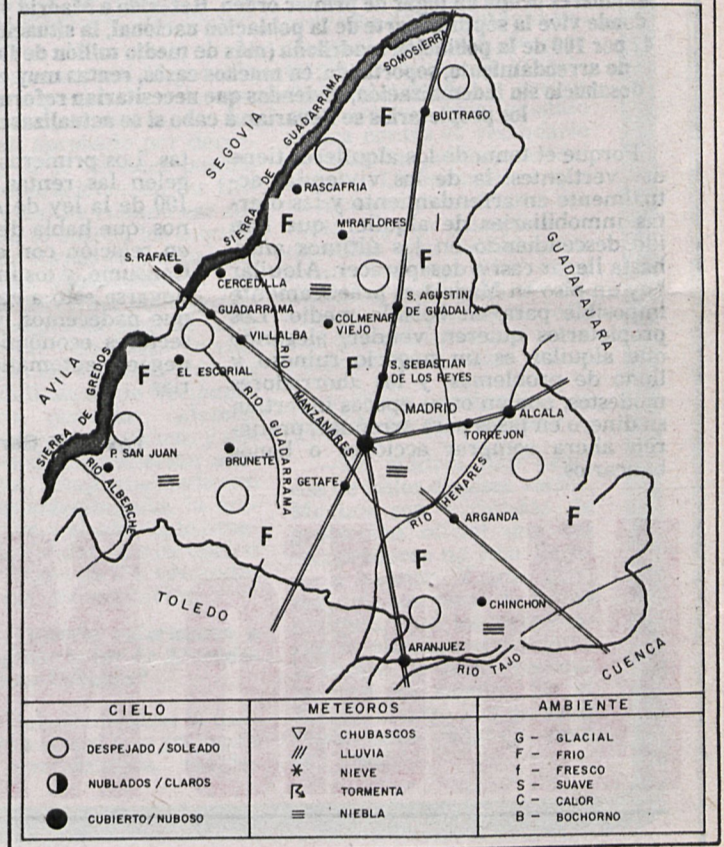

Por instalar energía solar, eólica, hidráulica u orgánica

AYUDAS A LOS AGRICULTORES

Hasta un 70 por 100 del coste de las obras será subvencionado por el IRYDA

El real decreto 2.454/1980, de 24 de octubre, aparecido en el «Boletín Oficial del Estado» de 13 de noviembre de 1980, establece unos auxilios para la realización en las explotaciones agrarias de las siguientes mejoras:

- Obras e instalaciones para aprovechamiento de la energía solar, eólica, hidráulica u orgánica.
- Obras e instalaciones para aprovechamiento de residuos orgánicos como fertilizantes.
- Instalaciones de tanques de enfriamiento de leche.

Para ello se ha autorizado al Instituto Nacional de Reforma y Desarrollo Agrario (IRYDA) a establecer concertos con entidades financieras de carácter público o privado hasta una cuantía global de dos mil millones de pesetas.

Estas entidades que suscriban el concierto concederán préstamos ajustados a las condiciones de este real decreto:

— La cuantía de los préstamos no podrá superar el 70 por 100 de la inversión a realizar, sin que pueda rebasarse la cifra de cinco millones en el caso de préstamos individuales y de veinte millones de pesetas cuando se trate de coopera-

tivas, comunidades y otras asociaciones o agrupaciones de agricultores legalmente constituidas.

— La amortización de los préstamos se realizará en un plazo máximo de diez años.

— Se autoriza al IRYDA a conceder subvenciones en las siguientes condiciones:

a) Hasta el 30 por 100 del importe de los préstamos que se concedan y destinados a mejorar las condiciones de amortización de los mismos.

b) En sustitución total o parcial de la modalidad anterior, hasta el 20 por 100 de la inversión que se realice, sin acogerse a los préstamos citados y sin que su cuantía, sumada a la que en su caso se abone de acuerdo con el apartado anterior, sea superior a la que pudiera corresponder acogiéndose a los préstamos máximos autorizados.

Por los Ministerios de Industria y Energía, de Agricultura, de Economía y Comercio y de Hacienda se dictarán las disposiciones precisas para la ejecución y desarrollo del presente real decreto.

