

Frenazo a la edificación de 140 viviendas y un supermercado en pleno casco urbano

PARLA DICE NO AL GIGANTISMO

José Mateos, concejal de Urbanismo: «Si damos el visto bueno, aumentaría la densidad de población, y más del 30 por 100 de los comerciantes del pueblo tendrían que cerrar»

El Ayuntamiento de Parla está manteniendo tensas negociaciones con la empresa constructora AHOL, que pretende edificar 140 viviendas y un supermercado de 6.000 metros cuadrados en pleno centro del casco urbano de Parla. El alcalde de la localidad, Francisco González, y el concejal de Urbanismo, José Mateos, están intentando llegar a un acuerdo con los constructores en base a una rebaja sustancial en el número de viviendas a construir y a la integración de una parte del pequeño comercio local en el gran centro comercial

La licencia para la construcción de las 140 viviendas y el supermercado fue concedida a AHOL hace ahora unos cuatro años, según ha podido saber CISNEROS. Las obras fueron paralizadas en el 77, es decir, antes de que la izquierda llegase al poder municipal, en abril del 79. Sin embargo, la Audiencia Nacional dictó un auto en contra de esta decisión municipal el año pasado, 1980. La intención de los directivos de AHOL es proceder de inmediato al inicio de las obras.

Para José Mateos, «esto no sería bueno para Parla por dos razones fundamentales: una, porque las viviendas van a estar dentro del casco urbano, en la parte central, lo que aumentaría gravemente la densidad y provocaría más aglomeraciones; otra, porque el supermercado significaría que un 30 por 100 de los 1.200 pequeños comerciantes de Parla, más o me-

nos, tendrían que cerrar».

Las negociaciones actualmente están en su momento decisivo, aunque aún no hay acuerdo. «Lo ideal —dice José Mateos— es que AHOL se aviniese a construir menos viviendas y diese entrada en el supermercado a los pequeños comerciantes del entorno que estimasen oportuna su integración, tal como se ha hecho en otros muchos sitios.»

LICENCIAS SIN EJECUTAR

No es éste el único litigio que están manteniendo actualmente las autoridades de Parla con las empresas constructoras que intervienen en la localidad. Hay tres inmobiliarias, Parque Inlasa, Fuentebella e Ingema, que tienen licencias para construir, pero que aún no las han ejecutado, es decir, no han iniciado las obras.

La posición del Ayuntamiento en este caso es conse-



La Corporación de Parla afirma que la construcción masiva traería de la mano una peligrosa aglomeración en el municipio

guir que se construya menos de lo previsto; en suma, anular definitivamente una parte de las licencias concedidas por la anterior corporación y lograr que las inmobiliarias cedan terrenos para utilización municipal.

ACUERDO CON PRYCONSA

Sin embargo, no todos son problemas. El Ayuntamiento y la empresa constructora PRYCONSA han llegado finalmente a un acuerdo, rompiendo así la dinámica de enfrentamientos mantenida en los últimos meses, o al menos de tensiones y divergencias entre ambas partes.

PRYCONSA ha construido unas 2.000 viviendas en Parla,

una buena parte de ellas dentro de la denominada «Urbanización Zona Sur de Parla». Como fruto de las negociaciones mantenidas, la empresa se ha gastado cinco millones de pesetas en arreglar la urbanización, corrigiendo defectos importantes que ésta tenía, y ha entregado siete millones al Ayuntamiento para que éste compre un solar.

«En estos momentos —dice José Mateos— existe un gran entendimiento entre nosotros y PRYCONSA. Creemos que ése es el camino a seguir con otras inmobiliarias, y desde luego nosotros vamos a insistir en la vía del diálogo.»



La comisión gestora de la mancomunidad para el tratamiento de los residuos sólidos urbanos de la periferia sur decidirá probablemente esta misma semana a qué empresa adjudica la realización del plan director, sacado a concurso recientemente y al que se presentaron 11 empresas. La planta transformadora prestará servicios a los municipios de Getafe, Parla, Pinto, Fuenlabrada, Leganés, Móstoles y Alcorcón.

El comité provincial del PCE ha elegido una comisión técnica para la elaboración de una propuesta concreta sobre el estatuto que regirá la futura comunidad autónoma madrileña. El acuerdo alcanzado entre PSOE, UCD y PCE establece que en marzo se celebrará un pleno en la Diputación Provincial, que abrirá un proceso de toma de decisión de los ayuntamientos, tal y como recoge el artículo 143 de la Constitución. Posteriormente se reunirá la asamblea de parlamentarios y diputados provinciales para discutir el proyecto de estatuto, que pasará posteriormente al Congreso de los Diputados.

La comisión técnica del PCE, recientemente creada, tiene por objeto redactar la propuesta que los comunistas presentarán al resto de las fuerzas políticas.

Cuando salga de casa puede olvidar el dinero

TARJETA VISA

Tarjeta de compra con notables ventajas:

- Dispone de una extensa organización nacional e internacional de establecimientos adheridos.
- Puede llevar incorporado el Servicio MULTICARD que le da acceso a la mayor red de cajeros automáticos en España.

MULTICARD

CAJERO PERMANENTE

Tarjeta con la que Vd. podrá disponer de dinero efectivo las 24 horas del día, laborables y festivos.

250 cajeros permanentes en 120 ciudades.

BANCO POPULAR ESPAÑOL



Solicite información en nuestras oficinas



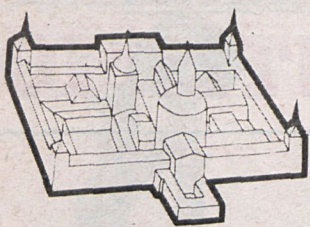

SAN LORENZO

La televisión mexicana Televisa ha rodado una película en el real coliseo Carlos III, de San Lorenzo de El Escorial, en torno a su historia, reconstrucción y actividades desarrolladas en él por la Asociación Padre Antonio Soler y la compañía vocacional Amigos del Real Coliseo, bajo el patrocinio del Ministerio de Cultura.

El coliseo es el único teatro del siglo XVII existente en España.

Organizada por la Sociedad Deportiva Excursionista se ha celebrado en el puerto de Navacerrada una marcha de veteranos de montaña. Los veteranos de la montaña partieron del puerto de Navacerrada, dirigiéndose a la Bola del Mundo, para bajar a Cotos por el Noruego, tomando después el camino viejo de El Paular hasta la fuente de la Canaleja, donde terminó la marcha.

En la mencionada marcha participaron aproximadamente unos cincuenta veteranos. Una vez concluida la prueba se celebró una comida de hermandad.

La Corporación de Guadarrama aprobó por unanimidad la moción presentada por los concejales socialistas en la que solicitaban el aumento del 12,50 por 100 de los sueldos del personal, con el fin de igualarle al resto de los funcionarios.

Habrà cortes de suministro de agua

LA SED AMENAZA LA ZONA NORTE

Cuando, gracias a las rápidas vías de comunicación establecidas por las autoridades durante el puente del 19, los madrileños lleguen a la sierra, se encontrarán con una desagradable sorpresa: las restricciones de agua

Las causas de esta situación son las escasas lluvias caídas en nuestra provincia y la consiguiente reducción de los volúmenes embalsados en las presas que abastecen la zona.

Las restricciones y los cortes en el suministro afectarán a los siguientes pueblos: Guadarrama, Cercedilla, Los Molinos, Navacerrada, Becerril de la Sierra, Collado Mediano, Collado Villalba, El Boalo, Moralzarzal, Alpedrete, Torreloz, Hoyo de Manzanares, Las Rozas, Las Matas, San Lorenzo de El Escorial, Navalagamella y Galapagar. La decisión de efectuar cortes en el suministro

tro a diversas horas del día ha sido tomada por Casrama (Consortio de Aguas de la Sierra de Guadarrama). Este mismo organismo ha considerado conveniente que la medida afecte en la medida posible a colegios, guarderías, ambulatorios y otros centros de interés colectivo.

Como ya anunció CISNEROS, se están estudiando medidas para evitar situaciones similares en el futuro, entre las que destaca la construcción de una presa —La Aceña— que abastecería a la práctica totalidad de los pueblos de la sierra norte.

Los Molinos: Concedido por la Diputación

MOBILIARIO PARA EL CENTRO DE HIGIENE

En la sesión celebrada por la comisión municipal permanente de Los Molinos se dio cuenta de la comunicación de la Excma. Diputación Provincial de Madrid sobre la concesión de equipos de instrumental médico-quirúrgico y dotación básica de mobiliario para el Centro de Higiene, acordándose por la mencionada comisión enviar relaciones al médico titular.

Asimismo, se dio la conformidad al plan de mejoras a realizar en el monte número 40, El Pinar, por Icona.

También los asistentes a la sesión dieron su conformidad al escrito de la Delegación Territorial de Sanidad sobre reducción de restos dentro del Mausoleo de la Marina.

Mientras la Corporación de Los Molinos va resolviendo poco a poco la problemática cotidiana del municipio, persisten algunas deficiencias, entre las que destaca la situación higiénica del río, que atraviesa parte del pueblo. Sus aguas, llenas de plásticos y otros vertidos, despiden un olor pestilente.

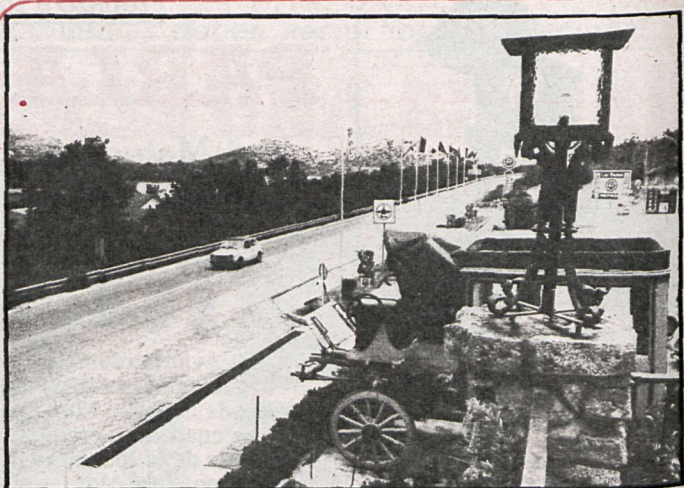

Durante el puente del 19

VIA RAPIDA A LA SIERRA

Tráfico y Ayuntamiento de Madrid llevarán a cabo una experiencia piloto en la carretera de La Coruña

Para evitar las aglomeraciones de tráfico que se vienen produciendo en las vías de entrada a la capital durante los largos «puentes» y las vacaciones de verano, la Dirección General de Tráfico, en colaboración con el Ayuntamiento de Madrid y la Agrupación de Tráfico de la Guardia Civil, tiene proyectado llevar a cabo una experiencia piloto en la carretera de La Coruña, donde se ampliará en uno de los sentidos —el que registre una influencia masiva de vehículos— desde el desvío de El Escorial hasta la calle de Guzmán el Bueno.

Hasta ahora, la ampliación de uno de los sentidos de la carretera de La Coruña terminaba en Puerta de Hierro. El próximo día 19 de marzo se podrá utilizar hasta la calle de Guzmán el Bueno, pasando por Reyes Católicos, plaza de Cristo Rey y Cea Bermúdez. En la plaza de Cristo Rey, según se señalará con anterioridad, sólo se podrá girar hacia Isaac Peral o San Francisco de Sales a través del carril de ampliación.

Urbanización que vendía parcelas de secano cerca de Aranjuez

PARALIZADAS LAS OBRAS EN VALDELASCASAS

El Ayuntamiento de Aranjuez ha paralizado las obras de la urbanización Valdelascasas, dedicada a la venta de parcelas de secano con superficie de regadío.

Según los responsables de urbanismo del Ayuntamiento, este tipo de negocio es posible porque los planes urbanísticos de Aranjuez datan del año 69 y necesitan una revisión (que está haciendo el Ayuntamiento). Los planes están determinados por las normas del Ministerio de Agricultura sobre las parcelas de secano y de regadío.

El Ayuntamiento ha tomado las medidas oportunas, consistentes en la publicación de un bando en el que se prohíbe que las parcelas de secano puedan ser menores de 25.000 metros cuadrados. Asimismo, ha insertado varios anuncios en diarios recordando la prohibición de construir en las parcelas de esas características, y llamando

la atención a los futuros compradores para que no adquieran las parcelas, o al menos sepan que no pueden construir.

Este tipo de negocio es floreciente, porque se venden parcelas de secano a bajo precio y en el contrato se especifica sólo qué tipo de parcela se vende, pero a los compradores en persona se les especifica que pueden construir sin ningún tipo de problemas, como hemos comprobado por teléfono.

El principal problema que encuentran los Ayuntamientos para con este tipo de urbanizaciones son los futuros núcleos urbanos, en los que los servicios brillan por su ausencia, planteando así los consiguientes problemas.

El Centro Cultural ha publicado una relación actualizada de los numerosos edificios artísticos

VALDEMORO ES UN MONUMENTO

El Centro Cultural Villa de Valdemoro ha publicado en su último boletín una actualización de los monumentos del pueblo que han de ser declarados de interés histórico-artístico. La relación de calles, plazas y monumentos ya fue publicada por Adelpha. La villa de Valdemoro está incluida en el inventario de conjuntos histórico artísticos y sitios mixtos urbano rurales, añadido al inventario cultural europeo

En opinión de las asociaciones la declaración no tuvo validez porque no se realizó por decreto. Una prueba de ello es la venta y posterior derribo de una casa del siglo XVI que perteneció a la familia de Cánovas del Castillo. Sin embargo, quedan importantes muestras de arquitectura popular en el pueblo que merece la pena conservar, reestructurar y proteger de la especulación.

EDIFICIOS A CONSERVAR

Entre los edificios y rincones a conservar que proponen los miembros del Centro Cultural destacan, por la importancia que ellos le dedican y los datos que aportan, la plaza del pueblo y la

parroquia de Nuestra Señora de la Asunción.

La iglesia parece que está construida sobre otra del siglo XVI, pero en su conjunto data del XVII, de estilo barroco, aunque uno de los laterales, de inspiración árabe, hace suponer que se puede tratar de una mezquita transformada en parroquia por no haber sido terminada antes de la reconquista.

En la parte interior de la iglesia destacan el retablo barroco con estípites, escultura del siglo XIX de la Dolorosa y retablo barroco ocupando la hornacina, así como el retablo neoclásico de madera imitando mármoles, obra de Domingo Palmerani.

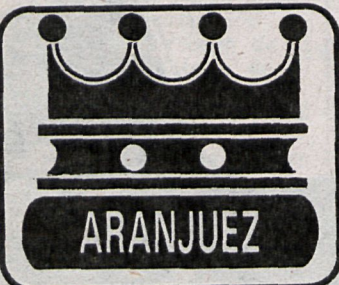

ARANJUEZ

El Ayuntamiento de Vadara-cete ha terminado la construcción de la sala de espera de los autobuses interurbanos. Las obras han sido financiadas por la Corporación y la empresa Ruiz, concesionaria de los transportes.

Con anterioridad a las obras el Ayuntamiento había permitido que los usuarios permanecieran en la antesala de una escuela durante el tiempo de espera de los autocares para preservarse de las inclemencias del tiempo.

Asimismo, se han comenzado las obras de reparación y acondicionamiento de la biblioteca municipal, subvencionadas por la Diputación, por un valor de 348.000 pesetas.

El centro cultural Villa de Valdemoro ha convocado el segundo certamen literario del mismo nombre, patrocinado por la firma Johnsons Wax Española, S. A., y el Ayuntamiento del pueblo.

Ha habido variantes, con respecto al año anterior, en cuanto a los temas, centrándose esta convocatoria en obras teatrales. La segunda novedad consiste en la ampliación a toda la provincia de los posibles participantes (la primera edición se restringía sólo a la localidad de Valdemoro).

También ha sido elevada la cuantía de los premios. En la pasada edición del certamen fue ganadora Carmen Esteban, de Valdemoro, por su obra «La señal».

Ayuntamiento El Alamo

Anuncio de subasta

En el «Boletín Oficial de la Provincia» número 51, del día 2 de marzo de 1981, aparece inserto anuncio de subasta para la ejecución de las obras de «pavimentación de calles» de esta localidad, con arreglo a las siguientes normas:

Tipo de licitación: A la baja, 11.999.584 pesetas.
Fianzas: provisional, 119.996 pesetas; definitiva, 239.992 pesetas.

Plazo de ejecución: Seis meses contados a partir de la fecha de formalización del contrato.

Proposiciones: Se presentarán en la secretaría del Ayuntamiento, donde se encuentra el expediente, de 10 a 14 horas, los días laborales hasta el día 26 de marzo de 1981.

El Alamo, a 6 de marzo de 1981.— El alcalde.

Ayuntamiento de Alcalá de Henares

ANUNCIO

El «Boletín Oficial» de la provincia número 33, de 9 de febrero pasado, página 2, publica anuncio de la Comisión de Planeamiento y Coordinación del Area Metropolitana de Madrid, sometiendo al trámite de participación pública la revisión y adaptación de las normas subsidiarias municipales de Alcalá de Henares, cuyo plazo termina el 16 de marzo actual.

Hasta la finalización de este plazo puede ser examinado el expediente en la Comisión del Area de Madrid, y en el Ayuntamiento de esta ciudad, durante las horas hábiles de oficina, por cuantas personas se encuentren interesadas.

Alcalá de Henares, 2 de marzo de 1981.— EL ALCALDE.

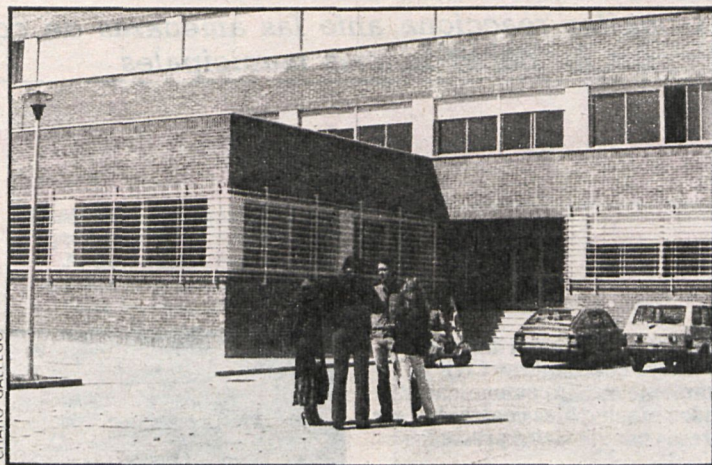
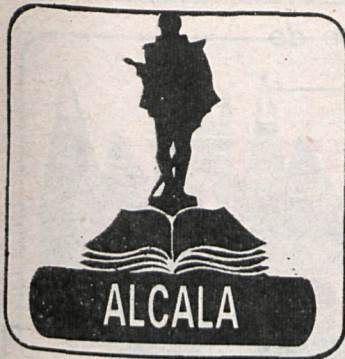

Los institutos —como el León Felipe, que vemos sobre estas líneas— podrían ser los locales donde se establezcan las instalaciones de la UNED

Se ha solicitado un centro comarcal de la UNED

TORREJON QUIERE UNIVERSIDAD

Más de 500 alumnos se beneficiarían de las clases

Solicitar la ubicación en Torrejón de un centro comarcal de la Universidad a Distancia, elevar el impuesto municipal de circulación y aprobar el proyecto de construcción de un mercado al aire libre fueron, entre otros, los acuerdos más importantes tomados en el pleno ordinario celebrado la semana pasada por la Corporación torrejonera

Se acordó dejar sobre la mesa para tratarlo en una sesión extraordinaria —que se convocaría a las cuarenta y ocho horas siguientes— la aprobación inicial de la modificación del plan general de ordenación urbana y la del plan parcial promovido por Promotora Navarra, S. A.

LA UNIVERSIDAD A DISTANCIA, A TORREJON

Por unanimidad se aprobó la moción conjunta alcaldía-concejalía de Cultura por la que se solicitaba a la Diputación Provincial que efectuase los trámites pertinentes para la ubicación en Torrejón de un centro comarcal de la Universidad a Distancia. Al parecer, existen quinientos posibles alumnos —con tendencia a aumentar— que asistirían a las clases, por lo que se consideró muy importante el conseguir su instalación en Torrejón.

SUBE EL IMPUESTO DE CIRCULACION

De «elevación justa y equitativa, aunque desagradable como toda subida», calificó el responsable de Hacienda, José de Cruz, el aumento del impuesto de circulación, que fue aprobado sin ningún voto en contra. La subida quedó establecida así: hasta 8 CV, el 10 por 100; hasta 12 CV, el 20 por 100; de 16 en adelante, el 30 por 100, y para los coches de lujo, el 50 por 100. Los camiones, tractores y autocares tendrán el 10 por 100.

ASI FUE LA SESION EXTRAORDINARIA

La sesión extraordinaria fue convocada el viernes a las siete para tratar los dos puntos dejados sobre la mesa en el pleno anterior: la aprobación inicial de la modificación del plan general de ordenación urbana y la del plan parcial promovido por Promotora Navarra, S. A., por el que se construirán 483 viviendas, de las que hay ya hechas 116. Sin la modificación del plan general no se podía aprobar el citado plan parcial. Los dos puntos fueron aprobados con la abstención del PCE después de un pleno polémico. El asunto lleva ocho meses sobre el tapete y ésta era la tercera vez que se debatía.

El portavoz del PCE, Lorenzo Hernández, en su intervención puso en duda la legalidad de lo propuesto diciendo que la modificación del plan general no correspondía hacerla al Ayuntamiento y que, además, no se había producido la información pública. Y añadió: «Se pretende construir en una zona densifica-

da, donde hay déficit de zonas verdes, deportivas y de escuelas públicas. No es necesario aprobar un plan parcial que está aislado del entorno: la única que consigue ventajas es la Promotora. Además, no existe obligación legal alguna para hacerlo ni necesidad de hacer más viviendas. El asunto es negativo para el pueblo.»

El responsable de Urbanismo y concejal del PSOE, José Luis García Segovia, aclaró que legalmente no había ninguna pega y que los servicios jurídicos y técnicos habían informado favorablemente sobre el asunto. Y dijo: «Esta Promotora tenía en 1972 un plan parcial aprobado con el que construyó las 116 viviendas que hay hechas. Después, por problemas que aparecieron, presentó una ordenación de volumen a la que Coplaco dijo sí. Pero nosotros dijimos no y señalamos que se solicitase un nuevo plan parcial, que es éste. Con él hemos conseguido bajar densidades y aumentar las cesiones obligatorias que la ley del Suelo señala. Debo decir que se ha tenido en cuenta el entorno y que es una actuación muy positiva para el pueblo.»

En las I Jornadas que organiza el Ayuntamiento

LA CULTURA LLEGA A SAN FERNANDO

Música y teatro, cursos sobre planificación familiar, alfarería, danza y otros temas educativos llenarán la vida local desde el día 16 al 28 de marzo

A partir del próximo lunes, y durante doce días, se van a celebrar las I Jornadas Culturales de San Fernando de Henares, organizadas por el Ayuntamiento. La Concejalía de Cultura, con Enrique Guerra al frente, ha hecho un gran esfuerzo para conseguir ofrecer una programación amplia, interesante y variada que, sin duda, atraerá no sólo a los vecinos de la localidad, sino a los de pueblos cercanos

En la primera semana de estas jornadas —del 16 al 22— hay programadas cuatro charlas-coloquios. Son las siguientes: «Dificultades en el aprendizaje», «Psicología evolutiva», «Planificación familiar» y «Sexualidad». Las dos primeras se celebrarán martes y miércoles, en el colegio María Antonia Goñalons, y las otras dos, en el Guerrero Blanco. Todas comenzarán a las siete de la tarde. El lunes, también a las siete, habrá un recital de poesías de Miguel Hernández, a cargo de María Paz Ballesteros, y una exposición gráfica sobre el poeta en el local del PCE.

El miércoles por la tarde, Paco Ibáñez dará un recital en el campo de fútbol. Baile popular con la orquesta Girasol, el jueves, y el sábado, a las cuatro, teatro infantil. El domingo se reservará a la exposición de alfarería en la plaza Cuadrada. Paralelamente a estos actos, y de martes a sábado, habrá en la Casa de la Juventud un curso de cerámica, alfarería y esmaltes a cargo de Milagros Terrades y Jaime Barrutia.

DE LA FISICA AL FLAMENCO

En la segunda semana —del 23 al 28—, de lunes a miércoles, se celebrarán, a las siete, tres charlas coloquio sobre ciencia, con los temas «Física», «Energía solar» y «Energía nuclear». Todas en la Asociación de Vecinos.

El grupo Estable Municipal de Teatro La Mosca representará el jueves una obra, y el viernes será el flamenco quien llene la tarde, con un recital organizado por Fernando Quiñones. El sábado, y como final de las jornadas, se celebrará un recital de música, en el que intervendrán, entre otros, Nuevo Mester de Juglaría y la orquesta Girasol.

Durante la semana se impartirá un curso de danza y expresión, por Marta Sigal, en el colegio Jarama, y un taller de pintura en la Casa de la Juventud. Los fines de semana se dedicarán a visitar museos. Los vecinos que quieran serán trasladados a ellos gratuitamente, acompañados por cuatro profesores.

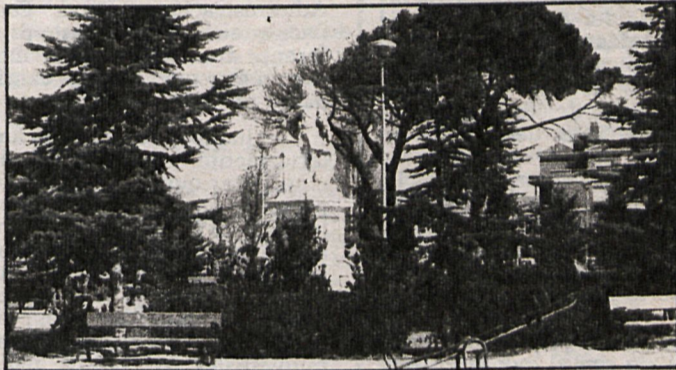

Las distintas plazas de San Fernando serán escenario de recitales de música y exposiciones de alfarería

El nuevo impuesto se aprobó con votos de PSOE y UCD

TENER SOLARES EN LOECHES YA CUESTA DINERO

La Corporación de Loeches aprobó en un pleno extraordinario implantar en su término municipal el impuesto sobre solares. La moción, presentada por el grupo de concejales socialistas quedó aprobada por siete votos a favor y tres en contra de UCD, entre ellos el voto del alcalde. Los otros dos concejales de UCD, ambos tenientes de alcalde, dieron el sí a la propuesta de la izquierda, quedando así aprobada.

Este impuesto, junto con el de plusvalía —aprobado en diciembre del año pasado—, no existía antes en Loeches. El nuevo impuesto afectará a solares no edificados, construcciones insuficientes, provisionales, paralizadas, ruinosas y derruidas. En los dos primeros años se aplicará el 1,5 por 100 sobre el valor del solar, llegando a un máximo del 6 por 100 a



A partir de ahora, los vecinos de Loeches tendrán que pagar para tener solares como éste, situado en las proximidades del pueblo

los once años. Los concejales socialistas consideran esta implantación del impuesto como beneficiosa para el pueblo.

La Corporación de Loeches, por otra parte, acordó por una-

nidad condenar el frustrado golpe de Estado llevado a cabo el pasado 23 de febrero y enviar un telegrama al Rey expresándole el apoyo del pueblo.

■ Mil quinientos millones de pesetas van a ser invertidos en la Universidad de Alcalá de Henares por la Dirección General de Programación e Inversiones. Con ellos se construirán dos edificios nuevos, uno en la Facultad de Farmacia y otro en la de Medicina, así como diversos equipamientos. La iniciativa ha surgido de las gestiones efectuadas por el Ayuntamiento en diferentes organismos públicos, cumpliendo así los criterios marcados en el programa de «La lucha contra el paro», elaborados hace meses por el Ayuntamiento, partidos políticos y sindicatos de la localidad.

■ Cualquiera vecino de Alcalá mayor de dieciséis años puede obtener gratuitamente el título de graduado escolar si lo desea. Para ello basta con que acuda a matricularse al nuevo curso de formación de adultos que comenzará dentro de unos días, y que está organizado por la Delegación Provincial de Educación, en colaboración con profesores de EGB y el Ayuntamiento. Los interesados pueden dirigirse a cualquiera de los doce colegios nacionales de la localidad para realizar el examen de ingreso. Las clases serán de 7 a 9 de la tarde.

■ En Ambite se van a realizar obras de electrificación en breve. Estas obras se financiarán con un préstamo de 566.362 pesetas, que la Diputación Provincial, a través de la Comisión de Cooperación y Coordinación, a concedido recientemente al Ayuntamiento de la localidad.

■ La Escuela de Música del Ayuntamiento de Coslada va a ser ampliada con la contratación de un nuevo músico. Esta medida tiene como objetivo la dotación de personal suficiente que permita ir a una descentralización de la escuela para llevarla a barrios más alejados del casco urbano, donde cualquier vecino pueda tener acceso a ella. Actualmente la escuela cuenta con un director y tres ayudantes, que van por los colegios de EGB (segunda etapa) impartiendo clases gratuitamente. Los domingos, en las plazas del pueblo, dan conciertos.



■ Una manifestación unitaria contra el paro, convocada por UGT, CC. OO. y SU, se celebró la pasada semana en Alcalá de Henares. Unas mil quinientas personas coreaban frases como «Unidad sindical contra el paro en Alcalá», y «Más trabajo, menos OTAN». Una gran pancarta en la que se leía: «Por la defensa del puesto de trabajo. Contra el paro» abrió la manifestación, que partió de la plaza de Cervantes y terminó frente al polideportivo municipal, donde se celebró un mitin.