



en cuanto a llegar a acuerdos positivos y fiables...

—Yo pienso que en estos momentos cualquier modificación, por simple que sea de las posturas mantenidas, pueden dar resultados importantes, y creo que esa modificación de posturas puede y debe producirse.

Por otro lado, hay que evitar a esta forma de concentración la publicidad excesiva y el triunfalismo exagerado; coincido plenamente en este punto con UGT para no dar la sensación de que todo puede resolverse fácilmente, cuando en realidad no es así. Las palabras no arreglan nada, son hechos concretos los que estamos necesitando.

—En el supuesto de llegar o ponerse de acuerdo en los «perfiles generales», ¿cuándo cree usted que podrían firmarse acuerdos concretos?

—Pienso que de conseguirse lo primeros diez días serían suficientes para llegar a lo segundo.

**EL AMI SIGUE SIENDO VALIDO**

Preguntado qué papel juega o jugaría el Acuerdo Marco Interconfederal (AMI) en el marco de negociaciones actuales, Manuel Núñez contestó que encima de la mesa de negociación debe situarse este acuerdo conseguido entre UGT y la CEOE, «pero todo es renovable y cambiable cuando la situación económica del país lo requiera, tal y como se contempla en nuestra Constitución». Se respetará el AMI y los convenios colectivos en vigor, aunque ello no sería incompatible con una reconsideración global de las rentas salariales.

**MADRID, CIUDAD IMPOSIBLE**

—Madrid, ¿cómo anda de empleo y desempleo?

—Se puede decir con toda tranquilidad que Madrid ha dejado de ser El Dorado. Ahora mismo no es la provincia con mayor índice de desempleo de España, pero ha dejado de ser una ciudad donde se podía «hacer carrera». Encontrar trabajo es muy difícil, y los índices de desempleo son alarmantes. Por otro lado, los precios y costes de vida en la capital son mayores que en provincias.

—¿Qué provincias españolas son las más afectadas por el paro?

—Andalucía, considerada como región, y globalmente y dentro de Andalucía, Málaga, donde la media de parados ha crecido muchísimo a lo largo del pasado año.

—Bueno, y a los empresarios ¿qué les pide el Gobierno?

—Yo diría que han pasado ya los tiempos todavía recientes de hacer grandes declaraciones sin comprometerse a nada concreto. Tienen que comprometerse y aceptar su capacidad de compromiso. Ellos tienen que decirnos cuánto están dispuestos a invertir, en qué tiempo y cuántos puestos de trabajo se comprometen a crear y en qué sectores. Es decir, algo que se entienda fácilmente. Tienen que invertir sin pérdida de tiempo.

El secretario de Estado reiteró sus tesis de que frenar el paro y conseguir la paz social son premisas cuasi fundamentales para conseguir el enraizamiento del sistema democrático en España.

También entiende que «es un deber de justicia distributiva conseguir trabajo a los parados, por lo que hay que acallar con determinación al desempleo».

Texto: G. Palomo CUESTA  
Fotos: Asunción Abad

**NATURALEZA**

El particular clima de la provincia incide negativamente en el aumento de pólenes

**ALERGICOS A LA PRIMAVERA**

Con la llegada de la primavera y su consiguiente eclosión floral, numerosos madrileños —no menos de un 4 por 100 de nuestra población— volverán a sentir los periódicos y molestísimos síntomas de la fiebre del heno, conocida popularmente como «alergia a la primavera».

Particularmente desfavorable es la situación en Madrid, por los siguientes motivos: abundan en nuestra provincia las plantas gramíneas, cuyo polen no hay propenso alérgico que soporte olerlas o inhalar su polen sin sufrir, en mayor o menor medida, sus habituales síntomas (escozor en los ojos, lagrimeo abundante, dificultad en respirar por inflamación de la mucosa, picor de garganta, etc.). También están las 13.000 hectáreas de encinas de El Pardo, que despiden sobre nuestra capital una inmensa cantidad de polen, aunque con una incidencia más benigna, pero que llegan a suponer el 50 por 100 de polen que respiramos.

El particular clima madrileño también tiene su incidencia negativa, ya que el brusco y breve tránsito de una estación a otra supone que la floración sea más rápida e intensa.

Como medidas preventivas y curativas resultan sumamente útiles las siguientes: abstenerse de salir al campo durante el período de floración, ya

**Cerca del 4 por 100 de la población volverá a sentir los periódicos y molestísimos síntomas de la fiebre del heno**

que en aquél la concentración de polen puede llegar a decuplicar la de la ciudad. Los viajes, por otro lado, en tren o automóvil aumentan la velocidad con que inhalamos el polen.

Conviene abstenerse de fumar o someterse a otros elementos irritantes de nuestras vías respiratorias como son el aceite de linaza, barnices, disolventes, pinturas, humo de aceite (o tabaco), etc. No hay que dormir con las ventanas abiertas y resulta beneficioso humidificar la atmósfera del cuarto pulverizando agua para que actúe ésta como una lluvia particular que precipite el polen al suelo.

La ingestión generosa de ajos, miel y cítricos (naranja, limón, pomelo, etc.) resultará muy eficaz para depurar las vías respiratorias y aumentar nuestras defensas antiinfecciosas. Las irrigaciones nasales y gargarismos con decocciones frías de salvia, o cola de caballo, o agua de sal no refinada también nos ayudarán a curar o prevenir el proceso alérgico. Los baños de medio cuerpo, duchas, lavado de pies, etc., con agua fría igualmente nos facilitarán la victoria sobre nuestra alergia debido a su poder estimulante y descongestionante.

Francisco MERCADO



Con la Orden del Mérito Agrícola

**CONDECORADO EL JEFE DE VETERINARIOS DE DIPUTACION**

El pasado día 26 se celebró en Madrid una cena-homenaje a nuestro compañero Leocadio León Crespo, jefe de los Servicios Veterinarios de la Excelentísima Diputación Provincial, con motivo de su ingreso en la Orden del Mérito Agrícola, ingreso que fue propuesto por el Colegio Oficial de Veterinarios de Madrid y cuya condecoración fue impuesta por José Luis García Ferrero, subsecretario del Ministerio de Agricultura.

Al acto acudió el presidente de la Corporación, José María Rodríguez Colorado; el presidente de la Comisión de Agricultura y Ganadería de la Diputación, Andrés Martínez Carrillo; el presidente del Colegio Oficial de Veterinarios de Madrid, Antonio López Suárez, y el representante de la Comisión organizadora, Román Esteban Corredor, entre otras personalidades.

Al término del homenaje, el jefe de los Servicios Veterinarios ofreció la condecoración al actual equipo de veterinarios de la Diputación Provincial, compuesto por un total de veinte profesionales, y sintetizó su labor en un sólo punto: la mejora de la ganadería en la provincia.

**el tiempo**

Predicción del 3 al 6 de abril de 1981

**ACLARANDO Y ALGO FRESCO**

Un buen «zarpazo» han asestado las nubes a la sequía en el curso de los últimos ocho días, con registros de precipitación francamente importantes ya en muchos lugares de la mitad sur peninsular y, por supuesto, de nuestra sufrida provincia de Madrid. La cosa empezó el pasado viernes a última hora y luego se prolongó en forma de chubascos más irregulares a lo largo de todo el fin de semana. Hacia el final se iniciaron las nevadas en las cumbres de la cordillera Central y descendieron las temperaturas por debajo de los cero grados. Las cantidades de lluvia recogida en la provincia por término medio oscilan para esos días entre 25 y 35 litros por metro cuadrado, siendo difícil de evaluar en estos momentos las habidas en zonas montañosas, aunque indudablemente serán más copiosas.

**GOLPE A LA SEQUIA**

No estamos todavía en condiciones de cuantificar este segundo «golpe» a la sequía, pero tenemos la intuición de que las cantidades serán muy parecidas a las anteriores. En conjunto, pues, las cifras son ya significativas y pueden suponer la recuperación de muchos pastos marchitos y alicaídas cosechas. También los embalses de la sierra verán aumentados sus mermaidas capacidades, disminuyendo el fantasma de más restricciones de agua y de luz.

A. RODRIGUEZ PICAZO

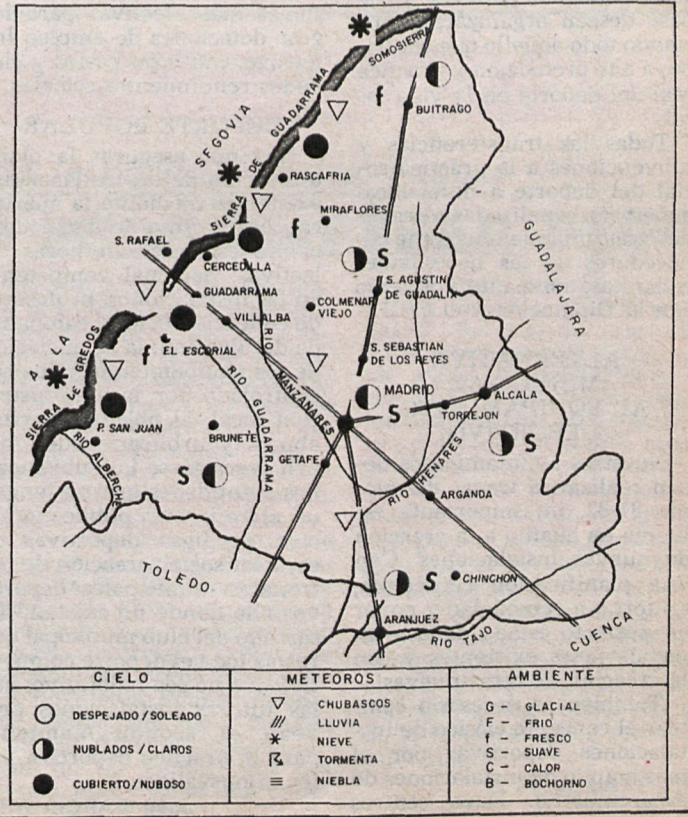



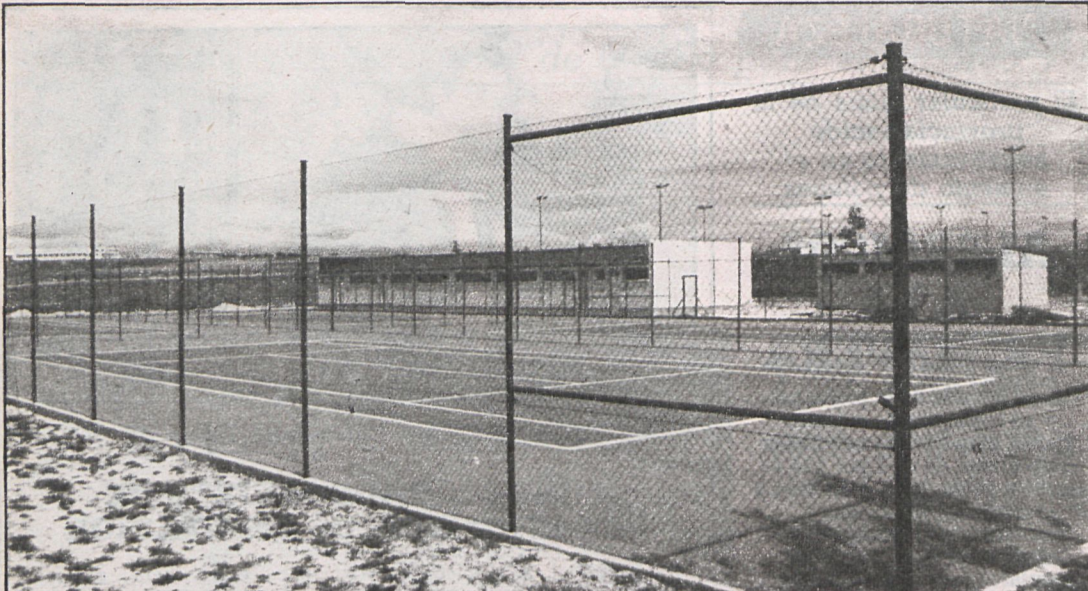

## DEPORTE POPULAR, NO ESPECTACULAR

Todas las subvenciones a la práctica social del deporte deben canalizarse los ayuntamientos mediante convenio con la Diputación y el Consejo Superior de Deportes

**No hay solución deportiva a la crisis del deporte; es necesaria una política de profundas reformas a todos los niveles del Estado: político, económico, social, educativo y cultural**

Para las realizaciones en materia de equipamientos debe haber un concierto económico entre las corporaciones, CSD, Diputación y otros entes del Estado con responsabilidad en este área, que financiarán la construcción y mantenimiento posterior. Dicho concierto debe garantizar el pleno rendimiento de la instalación y el fácil acceso a ella de cualquier ciudadano.

De esta manera, los ayuntamientos podrán tener una política de promoción real, organizando actividades, ofreciendo en sus instalaciones los profesores de educación física y monitores necesarios, sufragando las actividades que las asociaciones deportivas y de base deseen organizar, financiando todo aquello que contribuya a la promoción y práctica real del deporte en la vida local.

Todas las transferencias y subvenciones a la práctica social del deporte a nivel local deben ser canalizadas a través de los ayuntamientos, como conocedores de las necesidades concretas, mediante convenio con la Diputación y el CSD.

### ALTERNATIVA MUNICIPAL AL EQUIPAMIENTO DEPORTIVO

Nuestros ayuntamientos deben realizar, a través del bienio 81-82, un importante esfuerzo en cuanto a la creación de nuevas instalaciones. Con una planificación consciente, en torno a remodelar y poner en perfecto estado de uso las instalaciones existentes y con la creación de otras nuevas.

También es necesario cambiar el concepto clásico de instalaciones deportivas por el más amplio de instalaciones de esparcimiento. Estos centros

deportivos deben tener, entre otras características, las de aunar aspectos educativos, deportivos y culturales-recreativos.

Es un despilfarro social la especialización funcional de las instalaciones, que responden a la idea de que sólo están destinadas al deporte-espectáculo o deporte federativo.

En resumen, deben considerarse como centros capaces de albergar todas las alternativas de ocio creadas para la pluri-dimensión del individuo. Hay que adecuar todos los recursos —parques áreas verdes— como zonas deportivas, garantizando el no deterioro de la zona como tal.

Localizar nuevos emplazamientos, estudiando las inversiones más efectivas para lograr dotaciones de empleo intensivo, con bajos costos y elevados rendimientos sociales.

### DEPORTE POPULAR

Hay que asegurar la plena utilización de las instalaciones existentes mediante la apertura a los vecinos de las instalaciones escolares en horas no lectivas; personal competente en las instalaciones, profesores de educación física y campañas de divulgación; la financiación de los equipamientos debe ser controlada por la administración local, al objeto de evitar abusos y arbitrariedades; deben descartarse las subvenciones a entidades que no tengan un claro interés público; creación de ligas deportivas de carácter social; creación de patronatos municipales deportivos allí donde no existan; desarrollo del club municipal que recoja todo el deporte competitivo que no sea federativo; que las futuras instalaciones prevean el acondicionamiento para la práctica deportiva por los minusválidos.

José GARCIA RUIZ



José García

## PESCA

*Comenzó mal el desvede de la trucha en los ríos de la provincia*

## LA SEQUIA, ENEMIGO DEL AFICIONADO

**Un apresurado balance de urgencia, a las dos semanas de la apertura, va a decirnos bien a las claras cuál va a ser el futuro del pescador de truchas durante la presente campaña en esta temporada.**

Las aguas en régimen especial no proporcionaron apenas capturas dignas de especial mención. En el semiacotado de Pinilla del Valle y tramo cuarto se contabilizaban cientos y cientos de pescadores alineados con sus cañas a fondo, en espera de unas truchas que no llegaron. Las que, por el contrario, si llegaron fueron las graciosas tencas que conviven con los salmónidos en ese mismo embalse. Diríase que al igual que sucedió el pasado año, esta especie, al revés de lo que dicta su propia naturaleza, se alimentan en primavera, no haciéndolo con los rigores de los calores veraniegos. El caso es que las capturas de esta especie fueron abundantes. Las truchas apenas aparecieron en los rejones de los ilusionados cañistas.

Por otra parte, las aguas libres correspondientes al tramo superior e inferior de Manzanares el Real se vieron invadidas por más de doscientos deportistas que, según fuentes de ICONA, contabilizaron entre todos la ridícula cifra de seis truchas repobladas. Pero no acaban aquí las desdichas habituales de un pescador ante un año anómalo en precipitaciones, ya que en el acotado de Santa María de la Alamedá (río Cofío) los sorprendidos pescadores que asistieron el día del desvede se encontraron con un caudal exiguo que imposibilitaba la práctica de la pesca, con lo que tuvieron que enfundar las cañas e irse. Por otra parte, ICONA, al ver la situación de este río, decidió suprimir las anuales repoblaciones. Aun así, las lamentaciones de los pescadores han sido numerosas, ya que se piensa que si no había el caudal suficiente no se debería abrir el acotado, y menos aún cobrar la tasa por el pertinente permiso cuando no se iba a poder pescar. ICONA debió pensar que en marzo llovería, y hoy escucha las quejas del pescador «como el que oye llover».

Alberto RUIZ

## CICLISMO

*Representantes de la Diputación, Federación Castellana y clubs ciclistas estudian las fechas*

## HABRA «VUELTA» A MADRID

**Recientemente, representantes de la Diputación, clubs ciclistas madrileños y Federación Castellana se han reunido con el propósito de llevar a cabo la celebración anual de una vuelta ciclista para no profesionales a lo largo y ancho de nuestra geografía. Madrid es una de las pocas provincias españolas que no cuenta con una competición de este tipo**

De momento se ha creado una comisión formada por ocho presidentes de clubs —representantes de los cincuenta y cinco que hay en la provincia—, siete concejales pertenecientes a los municipios en los que están enclavados estos clubs y un delegado de la Federación Castellana de Ciclismo. Ellos serán los que elaboren el programa, el calendario de etapas, los presupuestos, la organización, así como el número y procedencia de los participantes. Sólo dispondrán de un par de limitaciones: que la vuelta no supere los cinco días de competición, como está estipulado para los ciclistas aficionados, y que discurra por las carreteras comarcales, suprimiendo de los itinerarios las principales vías de acceso a la capital.

### CICLISMO DE BASE

Una de las mayores dificultades que pueden aparecer a la

hora de fijarse las fechas en las que se disputarán las etapas es el calendario establecido ya por las federaciones. Pero la Castellana tiene decidido que si llegase el caso, el trofeo que lleva su nombre y que anualmente se convoca pasara a denominarse Copa de Plata Excelentísima Diputación de Madrid. Por tanto, todo está solucionado.

Aparte de esta vuelta ciclista a la provincia se establecerán otras pruebas destinadas exclusivamente a la categoría de juveniles. En este caso, los itinerarios están prácticamente fijados, puesto que su desarrollo se llevaría a cabo por zonas. Algunos clubs, como por ejemplo el de San Sebastián de los Reyes, ya han dado a conocer su programa, y se espera que los demás no tarden demasiado tiempo en hacer lo mismo.

José Luis DIEZ

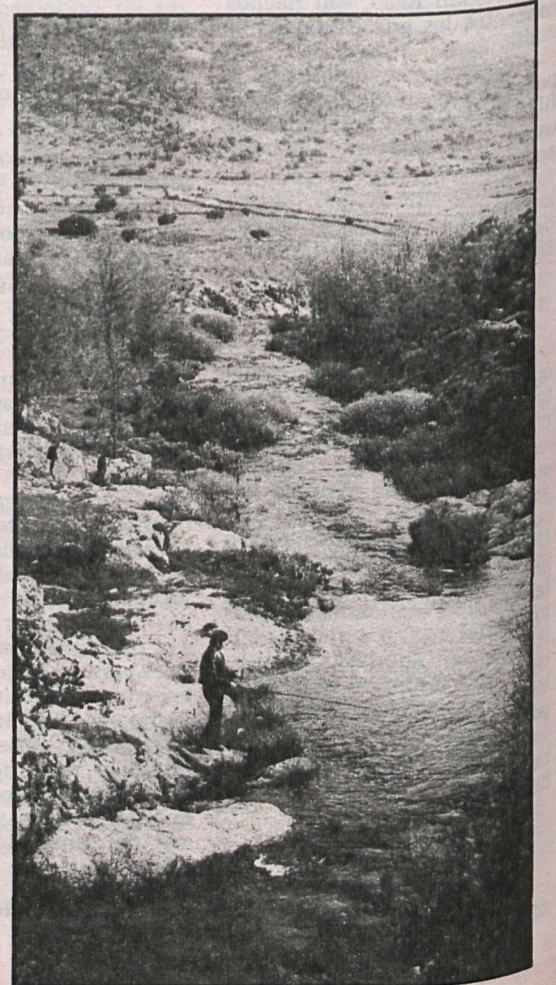



**LA QUINIELA DE LA PROVINCIA**

5 de abril de 1981

Rayo-Oviedo .....	1
Málaga-At. Madrileño .....	1
Castilla-Burgos .....	1
Getafe-Elche .....	X
Alcalá-Leonesa .....	1
Langreo-Torrejón .....	2
Valdepeñas-Aranjuez .....	X
Arganda-Guadalajara .....	1
At. Pinto-Leganés .....	X
Pegaso-Moscardó .....	1
Talavera-Alcorcón .....	X
Alcobendas-Toledo .....	1
Carabanchel-S. Fernando. 1	
Parla-At. Valdemoro .....	1
Ciempozuelos-Conquense ..	1

**TABLA DE GOLEADORES**

	Goles
Iglesias (Manchego) .....	17
Ayúcar (Guadalajara) .....	16
Seminario (Valdepeñas) ..	15
Cala (Valdepeñas) .....	14
Chaves (Pegaso) .....	13
Vázquez (Valdemoro) .....	13
Moris (Leganés) .....	12
G. Rubio (Alcobendas) ....	12
Moreno I (Leganés) .....	12
Elvira (Aranjuez) .....	11

**LOS GOLES QUE PASARON**

**TERCERA DIVISION GRUPO SEPTIMO XXX JORNADA (29-III-81)**

Aranjuez, 1; Arganda, 0. Guadalajara, 0; At. Pinto, 2. Leganés, 1; Pegaso, 2. Moscardó, 3; Talavera, 1. Alcorcón, 7; Daimiel, 1. Manchego, 5; Alcobendas, 1. Toledo, 1; Carabanchel, 3. San Fernando, 2; Parla, 4. At. Valdemoro, 1; Ciempozuelos, 3. Conquense, 0; Valdepeñas, 1.

**FUTBOL**

*El Rayo se enfrenta a un peligroso Oviedo con moral de victoria*

**PEGASO-MOSCARDO: UN GRAN ENCUENTRO**

EN LA SEGUNDA DIVISION

**Rayo-Oviedo.**— El Oviedo es siempre un enemigo experto que no da tregua; pero, pese a este escollo, la victoria sonreirá a los muchachos de Eduardo González.

**Málaga-At. Madrileño.**— El hecho de haber pasado al primer equipo Mejías, Julio Prieto, Mínguez y Pedraza ha debilitado sensiblemente la estructura del filial atlético, que en lo sucesivo verá mermada su potencialidad.

**Castilla-Burgos.**— En esta confrontación no vemos más que un ganador: el Castilla.

**Getafe-Elche.**— El Elche, que marcha empatado a puntos con el Rayo y el Castellón, es uno de los cuadros más homogéneos de esta División y a buen seguro un mal enemigo para el conjunto getafense. Posible empate.

EN LA SEGUNDA DIVISION B

**Alcalá-Leonesa.**— El Alcalá, que acaba de enjugar sus dos negativos en su última salida, va a encarar el final de la competición con más tranquilidad, y esto les va a permitir jugar sin presiones ante una Cultural que juega y deja jugar. Esperemos un triunfo para los del Alcalá.

**Langreo-Torrejón.**— Cuando menos un empate puede ser el resultado final.

EN LA TERCERA DIVISION

**Valdepeñas-Aranjuez.**— El Aranjuez, que marcha destacado, tiene un duro hueso que roer en su partido próximo: el Valdepeñas. Equipo muy veterano y aguerrido, con hombres profesionales de este deporte, los manchegos pelearán hasta el final. Creemos que el empate puede ser el resultado justo.



Pegaso

**El Ciempozuelos mejora gracias a las nuevas incorporaciones, como Tono, Martín o Chuchi**

**Arganda-Guadalajara.**— El Arganda debe vencer a los de la Alcarria, que ya en el pasado domingo tropezaron en su terreno ante el Atlético Pinto.

**At. Pinto-Leganés.**— Emocionante partido el que se acerca en Pinto.

**Pegaso-Moscardó.**— Otro gran encuentro entre dos formidables equipos. El Pegaso, que acaba de dar la sorpresa ganando a domicilio al Leganés, recibe a un potente Moscardó, que siempre anda por los puestos de arriba.

**Talavera-Alcorcón.**— Partido difícil, pues los talaveranos

en su casa son peligrosos. Empeate al término.

**Alcobendas-Toledo.**— La diferencia entre uno y otro equipo es abismal y el resultado, por tanto, también debe de ser notorio. El Toledo está destrozado y hundido totalmente. Victoria sin complicaciones para los del Alcobendas.

**Carabanchel-San Fernando.**— Lucha entre equipos muy parejos. En estos casos el factor campo es importante a la hora de hablar de favoritos. El «Sanfer» está muy flojo, y fuera, más aún. El Carabanchel deberá alzarse con la victoria.

**Parla-At. Valdemoro.**— El partido debe de ser un paseo para los Parleños. El Parla continúa puntuando en casi todas las salidas, mientras que en su feudo no cede puntos.

**Ciempozuelos-Conquense.**— La mejora experimentada por los del Ciempozuelos es un hecho evidente; han incorporado a su formación un grupo de jóvenes con muy buenos modos: Tono, Díaz, Martín, Fernando y Chuchi. La victoria creemos que debe de estar del lado de los madrileños.

P. J. GARCIA

**CABALLOS**

*Tras el Valderas, todavía no se conoce el nombre de la mejor yegua del hipódromo*

**«LA RIBERA» «TIJUANA BLUE»: DUELO DE «REINAS»**

Sigue sin conocerse, por los resultados en pista, cuál de las dos mejores yeguas —«La Ribera» y «Tijuana Blue»— es la «reina» de la generación de 1978, ya que en el premio Valderas, sobre 1.600 metros, se dio ganadora a «Tijuana Blue» por los jueces, si bien llegó por escasa diferencia en primer lugar «La Ribera». Seguimos, pues, sin conocer qué yegua es la primera, aunque ya es grato para los aficionados contemplar premios como el Valderas, con ajustado resultado, si bien muchos de los que asistieron al premio estuvieron en desacuerdo con la decisión de los jueces. La película de la carrera, proyectada una vez concluida la investigación, lo único que consiguió fue desatar la polémica y el malestar en muchos.

El resultado de la investigación invirtió el orden de llegada, dando por buena la primera plaza para «Tijuana Blue», que montaba J. P. Martín, y segunda, «La Ribera», que montaba Florentino González.

La mayoría, por no decir todas las yeguas que nacen en este país, son matriculadas en el momento de nacer en el Valderas (los potros, en el Címera). La carrera se corre cuando esas yeguas han cumplido ya los tres años (todos los caballos cumplen años al 1 de enero), edad clásica a la que se alcanza la plena madurez para las carreras; en un momento y sobre una distancia en que ha de salir elegida la «reina» de las yeguas de su generación. Los machos, por su parte, corrieron el Címera el pasado domingo, y posteriormente todos los productos nacionales lo hacen juntos en la Copa de Su Majestad el Rey, a correr el domingo 17 de mayo.

Es, pues, un premio para aquel que haya sabido acertar con el cruce primero y criar después la mejor yegua de las engendradas en España.

J. F. VICARIO

**TOROS**

*Suspendida la corrida de las Ventas*

**CHOPERA NO PUDO EMPEZAR PEOR**

El domingo se suspendió la corrida inaugural de la temporada en las Ventas. Por la mañana, a la hora del apartado, ante las inclemencias del tiempo, que amenazaba lluvia, la empresa decidió suspender el festejo con el previo consentimiento de la autoridad gubernativa. Estaban anunciados toros de José Murube para los espadas Julio Robles, Roberto Domínguez y José Antonio Campuzano. Había gran expectación por este primer festejo de la era Chopera y numeroso público acudió a las Ventas a presenciar la corrida; al enterarse de la suspensión volvían decepcionados. Da la casualidad que desde las cinco y media, hora de comienzo del festejo, hasta las siete y media,

hora lógica de su finalización, no llovió en Madrid, y además —argumentaban los aficionados—, que en Madrid se han celebrado corridas de toros con mucha más agua, con viento o frío, y la temperatura del domingo fue primaveral: 17 grados de media. En fin, que Chopera debutó con suspensión. Peor comienzo, imposible.

Para este domingo, día 5 de abril, se anuncia la inauguración, no con la solemnidad de corrida de toros, sino con una novillada que también tiene perfiles interesantes. Novillos de Manuel Moreno Pidal para los novilleros Aguilar Granada, Víctor Mendes y Aragón Cancela. Aguilar Granada debutó en las Ventas hace dos temporadas y causó una inme-

jorable impresión. Sin embargo, no volvió a Madrid y su cartel ha bajado enteros. Víctor Mendes, de Portugal, es un excelente banderillero y con la muleta posee un estilo asevillanado que le ha imbuido su apoderado, Gonzalito, mozo de espadas de Curro Romero. Mendes, en su presentación en Madrid, fue herido de gravedad, pero el tiempo en que estuvo ante el novillo causó buena impresión.

El próximo 12 de abril habrá otra novillada con diestros punteros del escalafón, y para el día 19, Domingo de Resurrección, inauguración oficial de la temporada, con toros de Luis Albarrán

Jorge LAVERON



Chopera