

Guillermo Galeote, secretario ejecutivo del área de imagen del PSOE

«Televisión debe recobrar la libertad»

En sus manos está la imagen del Partido Socialista, así, como suena. El mismo lo va a explicar. Perteneció a la escuela andaluza del PSOE, a la escuela de Felipe González y de Alfonso Guerra. Guillermo es un hombre muy identificado con lo que podríamos llamar la sobriedad socialista de la palabra y del concepto. Sabe muy bien lo que quiere. Lo expresa con palabras sencillas y se pone a trabajar como si tal cosa. Eso pasaba el día de la entrevista, en puertas de la gran manifestación de la Ciudad Universitaria, en buena parte organizada por él. Porque eso es también «imagen»...

«Hemos conectado con el PCE para que sus propios problemas afecten lo menos posible a la estabilidad de los organismos en los que estamos presentes, ayuntamientos y diputaciones»

«En Europa este tipo de crisis está ocurriendo sin que se produzcan escándalos mayores. Son fenómenos de cualquier democracia, pero en la nuestra debemos tener un especial cuidado para que no repercutan en las instituciones»

—¿Cuál es el contenido de tus nuevas funciones en la ejecutiva del PSOE, que parecen más amplias que cuando tenías a tu cargo simplemente la prensa y propaganda?

—Con exactitud todavía no están determinadas. Eso tiene que hacerlo la comisión ejecutiva, por mandato del XXIX Congreso. Hay que estructurar la ejecutiva en pleno y en permanente, distribuir con precisión las tareas, adscribir a los vocales sin secretaría a algunas de las áreas que se han definido. Pero pienso que el área de imagen ha de comprender todo lo que tradicionalmente ha sido cometido de la secretaría de prensa y propaganda, relaciones externas con los medios de comunicación, seguimiento de la actuación política del partido en el seno de la sociedad y su repercusión en los medios de comunicación, seguimiento a través de las encuestas, manifestaciones públicas del partido, actos públicos, libros, folletos. En una palabra, todo lo ligado a la comunicación y a la expresión externa del partido.

—Pero toda esa actividad requiere un montón de equipos de trabajo, con los que no sé si contáis.

—Los equipos se han ido formando en estos últimos años. Naturalmente, ahora hay que perfeccionarlo todo y montarlo mejor. De todos modos, en el área que yo coordino habrá trabajando más de un miembro de la comisión ejecutiva, y la labor siempre será en equipo.

—La maquinaria del partido se va

complicando. ¿Cómo pensáis impedir el mal de la burocratización?

—Queremos mantenernos en un justo equilibrio, que además se corresponde con el proceso de federalización del partido. Hace falta tener una estructura básica federal del partido, pero no tiene por qué convertirse en un aparato fantasmático ineficaz e incontrolado. Vamos a hacer un esfuerzo de racionalización. Se están haciendo estudios sobre las necesidades reales de personal para ahora y para el futuro, cuidando de que no rebase un tamaño idóneo y compatibilizándolo con las ejecutivas de otros niveles del partido, como las regionales y de nacionalidad.

POLÍTICA DE RESPONSABILIDAD

—¿Cuál es la gran novedad política aportada por el XXIX Congreso al PSOE?

—En cuanto a la línea política general, yo creo que ha supuesto la reafirmación de la política que se venía siguiendo en los dos últimos años: una política de responsabilidad, de intentar asentar la democracia en nuestro país por encima de cualquier otra consideración. Felipe González ha dicho varias veces que para nosotros es más importante que haya elecciones que quién las gane. También el partido ha dado un paso adelante en aspectos concretos y prácticos tanto políticos como económicos, que lo llevan a la tesitura de estar en disposición de asumir la responsabilidad de gobernar, si el pueblo nos da la confianza en unas futuras elecciones.

—La ausencia de representantes del sector Izquierda Socialista en el Congreso, ¿va a suponer algún tipo de carencia?

—No deja de ser lamentable la ausencia de ciertos compañeros en el Congreso, aunque tampoco puede decirse que uno no va voluntariamente a un Congreso, porque primero tiene que ser elegido. Es verdad que algunos de esos compañeros no han concurrido a la elección de delegados al Congreso. Eso es de lamentar, y a partir de ahora hay que

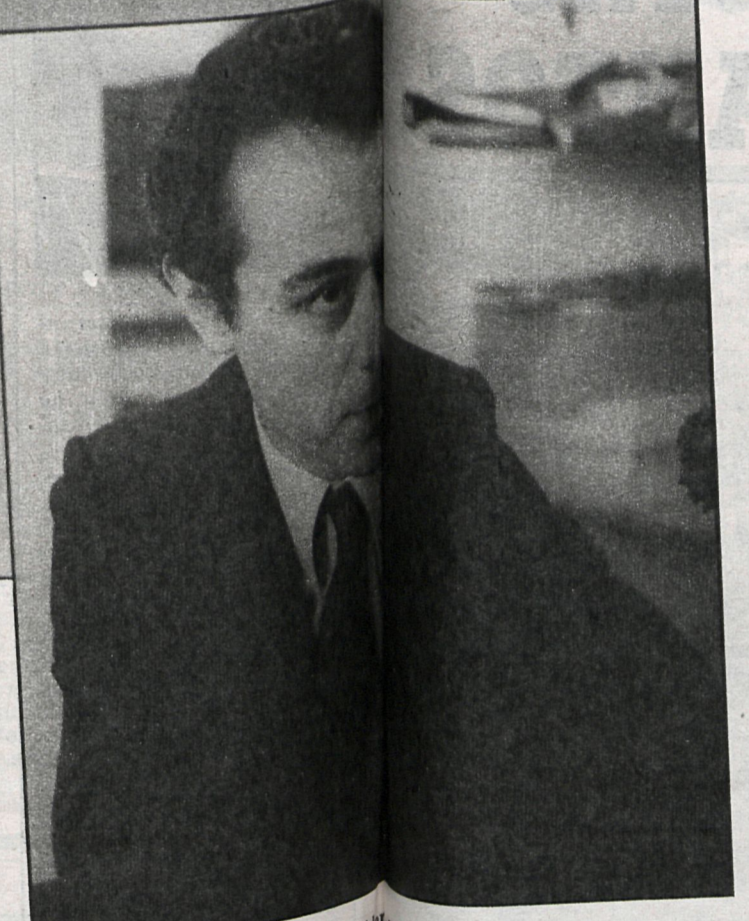

intentar impulsar la mayor solidez posible, y arreglar los problemas. Existen, evidentemente el problema de la representación en el partido, debido a lo que ha supuesto la federalización del mismo y a unos datos que se hicieron en el XXVIII Congreso con la colaboración estrecha y protagónica de muchos compañeros, ahora no asistieron al Congreso por parte de aquellos estatutos. Yo recuerdo que aquellos estatutos no son los que se quiere hacer un esfuerzo de adaptación a la realidad. Desde la vertiente de la crisis de aumentar la circunscripción territorial en la que se eligen delegados, las elecciones sufren más a la hora de estar sentadas. Pero creo que es un problema que se puede estudiar y solucionar.

—¿Qué factores, algunos de los cuales se refieren a la fragilidad de la democracia española debido a acontecimientos todavía recientes y a que no se ha dado un esfuerzo conjunto de todas las políticas para asentar la democracia. Si a ese clima en el que hemos estado en los últimos tiempos se añade el mandato de una asamblea que ha elegido en función de haber estado en una posición política determinada, creo que no se debe exagerar.

—¿En los congresos del partido, como que no se debe exagerar? agrupación, difícilmente voy a presentarme como candidato a un partido, por su mayor apertura política interna, por su mayor apertura a las cuestiones, por su historia y experiencia que tiene, sufre cuando esas convulsiones: fue

«El tema de RTVE lo vamos a plantear en las Cortes, y lucharemos por que vuelva a recuperar las mínimas cotas de libertad que se alcanzaron en los últimos meses»

«Yo no me quejo del trato que en general dan los medios de comunicación al partido, que suele ser informativamente bueno, aunque luego, en las líneas editoriales se nota una posición beligerante contra la política del PSOE»

«Tengo la esperanza de que los profesionales del periodismo puedan compensar con su influencia lo que puedan ser beligerancias de algunos consejos de administración»

la convulsión lógica de lo que es la adaptación a la democracia de unos partidos que vivían en la clandestinidad y que se transforman radicalmente al vivir en libertad, por lo que es lógico que sufran esas convulsiones. Desde que nuestro partido se fundó hasta que tuvo su primer concejal pasaron veinte años de consolidación, hasta que se pudo estructurar. Ahora en un año ha habido prácticamente que inventar los partidos políticos, los que vivían en la clandestinidad y los que nacían de nuevo. Todo eso necesita un tiempo de consolidación. Es perfectamente explicable la crisis del PCE, que quizás es un problema de identidad que tiene que resolver.

—¿Y es también explicable la crisis de UCD?

—Claro. Se fundó en unas circunstancias muy concretas, mezclando ideologías a veces contradictorias. A mí me parece incluso sano que se planteen esos problemas, que se diluciden y que se encuentre el espacio político que ocupa cada uno. Es verdad que todo ello coincide con una situación política general que no es la más adecuada, pues se puede dar una cierta sensación de inestabilidad. Pero no es ni mucho menos dramático y todos esos problemas se superarán. Naturalmente, hay que hacer lo posible para que no afecten a la gobernabilidad del país, en lo que se refiere al partido del Gobierno. Nosotros hemos conectado con el PCE para que sus propios problemas afecten lo menos posible a la estabilidad de las instituciones en las que estamos presentes, Ayuntamientos y Diputaciones.

—¿Entonces no son problemas de una enorme gravedad?

—Son problemas que en Europa están ocurriendo todos los días sin que se produzcan escándalos mayores. En Bélgica, un partido se divide en valones y en flamencos. En Inglaterra se crea un partido escindido de los laboristas. Eso no tiene por qué representar ningún drama especial. Son fenómenos de cualquier democracia, pero que en la nuestra tene-

mos que tener un especial cuidado para que no repercuta en la estabilidad de las instituciones. Pero no son fenómenos extraños ni excesivamente graves para la democracia.

LIDERES

—Los dos partidos que atraviesan por esas situaciones son justamente los que no tienen un líder indiscutible: UCD y PCE. ¿No tendrá que ver la crisis con la falta de un líder como Felipe González o Manuel Fraga?

—Es un factor. En el caso de Alianza Popular es un partido que nace de nuevo y alrededor de una figura concreta. El PSOE no nace alrededor de ninguna figura y genera sus propios líderes. Nuestro líder sabe asumir la posición mayoritaria del partido expresada a través de sus órganos representativos. Un importante factor de la estabilidad de un partido es que la dirección no lo sea de un sector, sino de todo el partido, una vez resueltos los problemas de debate interno en los congresos o en los comités federales. Lo que ocurre en otros partidos, concretamente en UCD, es que el liderazgo que existe representa sólo a un sector de ese partido porrazones de fondo e ideológicas. Muchas veces se disimula la cuestión como si fuesen solamente enfrentamientos entre personas. Eso existe, pero yo creo que en el fondo hay problemas políticos serios que hay que solucionar.

—Faltan pocos meses para las elecciones. Entonces se supone que el PSOE tendrá unos planes para mejorar y afianzar su imagen de cara a esa confrontación. ¿Cuáles son los planes respecto a la prensa, a la radio y televisión estatales, a los periódicos de la cadena del Estado?

—Vamos a actuar políticamente para intentar que las elecciones no se adelanten, lo cual no nos hace estar ausentes de cualquier eventualidad que pueda surgir, pues es un tema que no depende de nosotros. Vamos a prepararnos desde ahora, pero no de cara a la calle, pues no

nos parece que sea conveniente que el país esté en campaña electoral permanente. Pero hay primero las elecciones regionales andaluzas, que también requieren nuestra atención. Pero yo estoy convencido de que la imagen no se hace, sino que es la que resulta de la actuación del partido. Lo que hay que cuidar es que el reflejo de esa imagen en los medios de comunicación se atenga a la realidad.

—Cosa no siempre fácil cuando se tiene el control o la cercanía de los medios de comunicación...

—No es que no controlemos esos medios, es que no tenemos nada que ver con ninguno de ellos. Yo no me quejo del trato que, en general, dan al partido, pues suele ser informativamente bueno, aunque luego en las líneas editoriales se nota, quizás, una posición política a veces muy beligerante contra lo que es la política del partido en sí al margen de la información. Tengo la esperanza de que los profesionales del periodismo puedan compensar con su influencia lo que puedan ser beligerancias de algunos consejos de administración. A nosotros, con que se sepa la verdad nos basta. Que el partido pusiera un periódico en la calle no sería ninguna solución real al tema. Otra cosa es que hubiera diarios más a la izquierda que los actuales, pero en todo



caso ésa sería una iniciativa de sectores de la sociedad, pero no de partidos políticos.

INVASION DEL GOBIERNO EN TVE

—¿Y los medios de comunicación del Estado?

—Esa era nuestra esperanza, que se ha visto frustrada por la nueva invasión del Gobierno en la Dirección General de RTVE, que era un elemento fundamental. Eso representa un obstáculo evidente a lo que podría haber sido una política cultural, informativa y de entretenimiento desvinculada del Gobierno, menos sectaria, y que podría haber contribuido a la clarificación política y a la estabilidad democrática del país. Esto es una nueva batalla, absolutamente inútil por otro lado, ya que se han hecho las cosas tal mal en la sustitución del director general y en las agresiones que estamos viviendo a la libertad de expresión por parte de la nueva dirección general. Lo vamos a plantear en las Cortes y vamos a luchar por que TVE vuelva a recuperar las mínimas cotas de libertad que se habían alcanzado en los últimos meses, todavía en su inicio, pues ni siquiera se había comenzado a hacer una labor realmente seria en esa britanización de que se hablaba.

—Y, por último, ¿cuál es la actitud del PSOE respecto de la cadena de periódicos del Estado?

—Estamos haciendo una labor de defensa de los trabajadores de esos medios, y haremos lo posible por evitar que esos medios pasen a ser controlados por empresas privadas que tengan intereses sectarios en cuanto a temas de información. Yo tengo la esperanza de que actuando en todas estas direcciones podamos tener la suficiente facilidad informativa como para que no haya problemas en cuanto a la información con respecto a la política del partido.



■ El Ayuntamiento de San Sebastián de los Reyes rejuvenecerá próximamente su plantilla de Policía Municipal. Para ello desplazará a seis miembros del cuerpo hacia otras funciones que no requieran especiales condiciones físicas para su desempeño. Los nueve miembros de la Policía Municipal, según fuentes municipales, serán formados en la Academia de Policía Municipal de Madrid.

En otro orden de cosas, la corporación municipal ha decidido ya la formación de la comisión de festejos de cara a la celebración de las fiestas que se celebran en enero en honor de San Sebastián. La comisión está integrada por casi todos los colectivos ciudadanos organizados en San Sebastián de los Reyes y se encargará también de organizar las cabalgatas de Reyes.

■ Soto del Real y Manzanares el Real han hecho las paces. No es que se hubieran declarado la guerra, pero sí mantenían ciertas disputas acerca del nuevo vertedero de Soto. Este, por acuerdo de su Ayuntamiento, había empezado a utilizar como vertedero unas canteras que en parte se metían dentro del término municipal de Manzanares. Próximas se hallan unas urbanizaciones, en el término de Manzanares, que protestaron por la utilización de las canteras como vertedero, y de ahí el conflicto. Ahora ambos Ayuntamientos se han puesto de acuerdo y Soto del Real sólo utilizará la parte de las canteras que están dentro de su término municipal.

■ A la vista de la gran afición existente en Colmenar Viejo por el juego de pelota, el Ayuntamiento ha acordado poner en marcha una escuela para enseñar y promocionar la práctica de este deporte. Para su puesta en marcha el Ayuntamiento ha llegado a un acuerdo con la Diputación Provincial y el Consejo Superior de Deportes, que financiarán algo más de la mitad de los 47 millones de pesetas en que está estimado el valor de la realización del proyecto. El Ayuntamiento invertirá 21 millones de pesetas.

En esta misma línea de inversiones hacia el futuro, Colmenar Viejo continúa en la

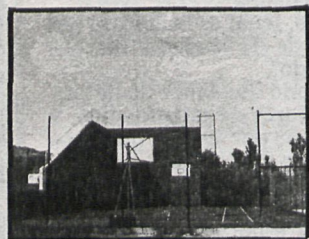

línea de propiciar la cultura. Como último botón de muestra está el acuerdo del Ayuntamiento de crear una universidad popular, siguiendo la iniciativa tomada en este partido judicial por San Sebastián de los Reyes.

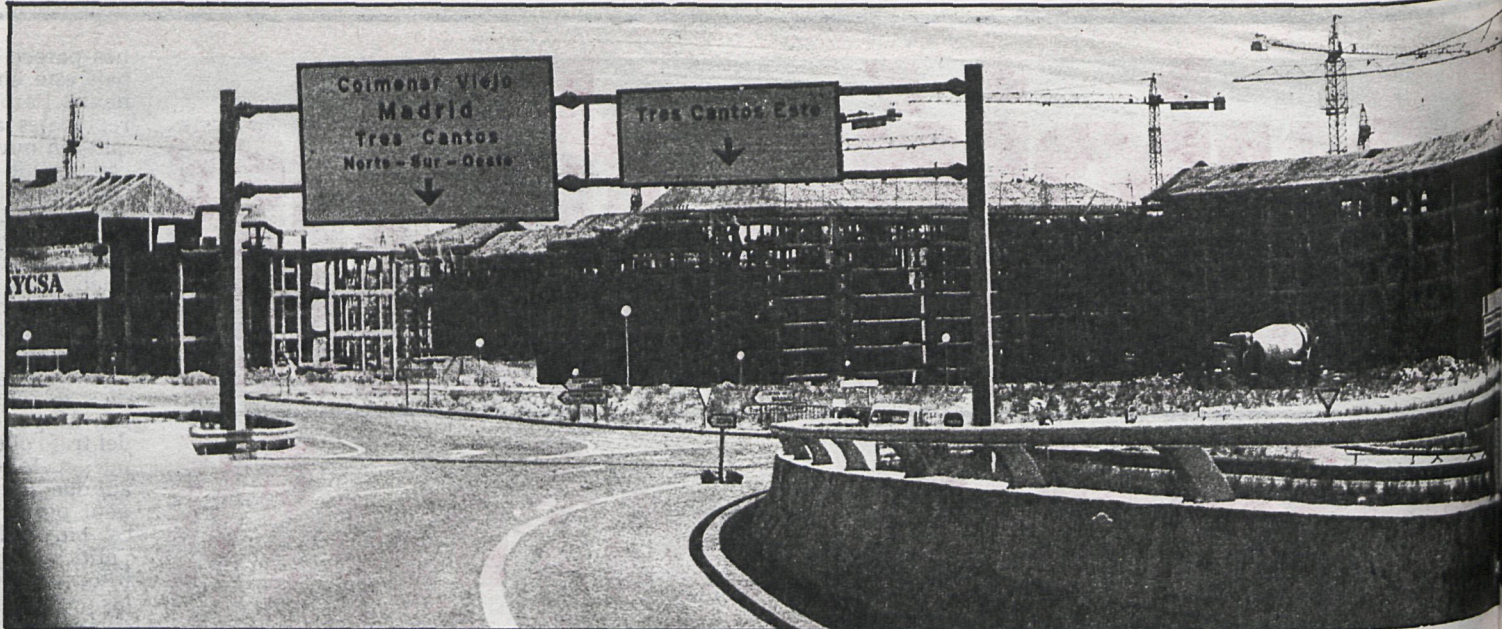

Apojarán las medidas necesarias para conseguir la protección del medio ambiente

LOS COOPERATIVISTAS DEFIENDEN TRES CANTOS

En la polémica desatada entre la población de Colmenar Viejo, grupos ecologistas y la sociedad paraestatal Tres Cantos, S. A., sobre la conveniencia de la creación artificial de un núcleo de población que acabará teniendo 150.000 habitantes, y el punto donde se ha situado, con graves repercusiones para el equilibrio de la zona, han quedado marginados los que serán a la postre los verdaderos protagonistas de este invento que desde hace once años intentan colocarnos a los madrileños en una zona vital para la descongestión de la capital. Los cooperativistas que han elegido Tres Cantos como lugar de residencia nos cuentan por qué lo hicieron y se defienden de las acusaciones de atentado ecológico.

En la sede de la UTCV (Unión Territorial Cooperativas de Viviendas, sociedad asesora de los cooperativistas) nos reunimos con uno de sus representantes y dos presidentes de cooperativas que en un corto plazo de tiempo van a trasladarse a sus nuevas viviendas. Con las informaciones publicadas últimamente sobre la falta de equipamiento de servicios necesarios para la comunidad por parte de Tres Cantos, S. A., el pánico ha cundido entre algunos cooperativistas, que ven esfumarse la ciudad idílica que les habían ofrecido, y muchos de ellos se han dado de baja, agravando la situación financiera de su propia cooperativa, que se encuentra incapacitada para devolver el dinero que habían entregado.

Quizá lo que más ofende a José García Rodríguez, presidente de Cooperativa C. S. La Paz, y a José Valés Fernández, presidente de Covintec, sean los rumores de que se están construyendo pisos de lujo en lugar de viviendas sociales como se había solicitado en los



La población de Colmenar se verá multiplicada cuando empiece a habitarse Tres Cantos

créditos del Ministerio de Obras Públicas. Evidentemente, los cuatro millones quinientas mil pesetas que por término medio cuesta una vivienda de tres dormitorios no es una cantidad que esté al alcance de la economía propia de un obrero no cualificado. A pesar de este elevado coste, la mayoría de las cooperativas eligieron Tres Cantos porque el precio del terreno (4.000 pesetas metro sin urbanizar) era lo más asequible a su presupuesto, en una zona cercana a Madrid y, sobre todo, con buenas vías de comunicación, tanto por carretera como por ferrocarril.

LA POLEMICA DEPURADORA

Cuando este verano Tres Cantos, S. A., quiso aprovechar las prisas de último momento —antes del mes de mayo llega-

rán las primeras familias a Tres Cantos— para forzar al Ayuntamiento de Colmenar a conceder la licencia necesaria en la instalación de una planta depuradora dentro del monte Viñuelas, zona declarada de protección especial, se desató la guerra abierta entre estas dos entidades y los grupos ecologistas que apoyan la postura del Ayuntamiento de Colmenar Viejo ante el riesgo que supone la desaparición de una de las pocas zonas de ventilación que aún quedan cercanas a Madrid.

El conjunto de bloques que se está levantando actuará como una pantalla que impida el paso del viento desde la sierra hasta Madrid y la acción diaria de una población espontánea de más de cien mil habitantes terminará desvastando la flora y la fauna de la zona,

como lo haría el paso de una apisonadora. Esta situación parecen desconocerla los cooperativistas, que a pesar de todas las informaciones aparecidas en la prensa dicen ignorar los motivos técnicos para oponerse a la instalación de la depuradora en el monte Viñuelas. El cooperativista de base no está al corriente de los detalles técnicos que se plantean, ni tiene una idea exacta de los cambios que se están realizando en el proyecto original. Pero creemos que si Tres Cantos, S. A., hace alguna modificación será que es necesaria.

A pesar de este desconocimiento están dispuestos a «apoyar todas las acciones necesarias para conseguir la protección total del entorno», aunque rechazan las acusaciones que sobre la altura de los bloques y su efecto de pantalla se están realizando. Para José Valés,