

Esta es la realidad de Madrid



Un símbolo para nuestra gente

DIPUTACION DE MADRID - CAMPAÑA POR LA AUTONOMIA

La falta de centros de educación especial y rehabilitación, principales problemas

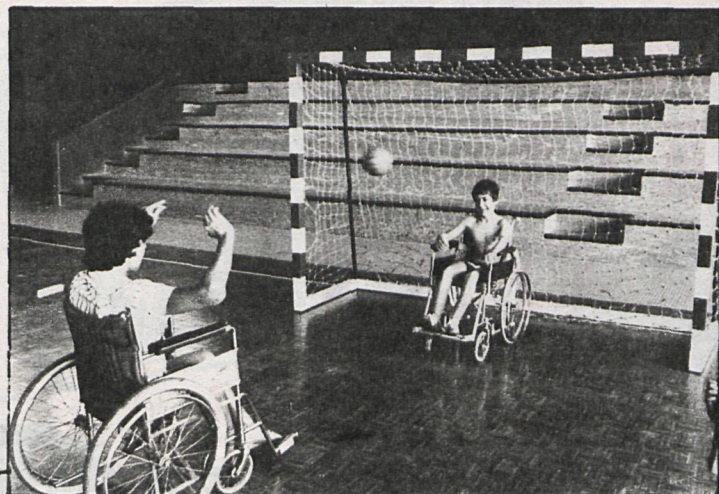

EN MADRID HAY 70.000 MINUSVALIDOS

Alguna vez, rara vez, les hemos visto por la calle, en un parque, en un museo... Las estadísticas dicen que un 14 por 100 de los minusválidos físicos y un 56 por 100 de los psíquicos están en edad pre y escolar, calculados de una cifra total de minusválidos de 1.200.000, según datos del INSERSO (de fecha 31 de marzo del 81), que tomó un 3 por 100 de la población para obtener esos datos, aproximativos, porque no existe un censo real de minusválidos. Los números, los datos, son siempre fríos e impersonales; pero tras ellos, en este caso, hay unos niños que están en algún lugar, en su casa, tal vez en uno de los escasos centros especiales; no se les ve mucho porque la sociedad, que podría evitar un alto porcentaje de minusvalías, no sólo no lo hace, sino que, además, los margina.

El ocio, para el minusválido, pasa primero por la rehabilitación y educación.

Aurora Castaño, representante de una de sus asociaciones: «Nos enfrentamos no sólo a barreras arquitectónicas, sino también sociales, que son las más importantes»

«No sólo se nace. La mayoría de los subnormales son víctimas de la "cultura de la pobreza", según diversos estudios americanos en poder de la Comisión de Educación Especial de El Pozo, Entrevías y Orcasitas»

de Madrid existen 70.000, cifra que globaliza niños y adultos.

«Esta asistencia es un parche. Todas las asociaciones empiezan con fines muy buenos, pretenden ser un medio, pero acaban por convertirse en fin. Existe una mayoría de minusválidos que no están asociados, que nadie se acuerda de ellos y que son los más pobres y necesitados. Es por ellos que yo quiero trabajar y porque puedan hablar alguna vez.»

50.500 SUBNORMALES AL AÑO

Nos aporta datos de la OMS que, según se prevé, de 600.000 niños que nacen anualmente en España, 45.000 ó 50.000 van a ser subnormales. Esto podría evitarse en un alto porcentaje.

«Basta con prevenir, con adoptar soluciones simples, que lleguen a la mayoría, como se ha dicho en la reciente Conferencia de Torremolinos. El primer derecho del niño o de la persona es el de no ser subnormal.»

No sólo se nace; la mayoría de los subnormales son víctimas de la «cultura de la pobreza», según datos de estudios norteamericanos que nos aporta la Comisión de Educación Especial de El Pozo, Entrevías y Orcasitas. Prevenir enfermedades, educar, cuidar, amar y hacer felices a los niños son formas de evitar la subnormalidad. En nuestro país nacen demasiados niños minusválidos y otros llegan a serlo por esas carencias. Niños que, en el mejor de los casos, intentarán la rehabilitación y la educación y la mayoría que pasará la vida tras los muros de su casa. Hablar del ocio de estos niños es, como se dice popularmente, «comenzar la casa por el tejado», lo que no significa en absoluto que no tengan derecho a él, sino que nuestra sociedad aún se lo niega, como les niega otros derechos aún más vitales, el primero —como dice Aurora—, el derecho a ser normales.

Mila PEREZ PRIETO

más que poner una rampa lateral. En los carteles anunciadores se leía: «El Ayuntamiento incluso ha tenido en cuenta al minusválido.» El «incluso», aparte de que no era cierto, me parecía que era utilizarnos una vez más.»

Aurora nos dice también que llegar hasta allí suponía coger un taxi, lo que es prohibitivo para la mayoría de las familias con un niño minusválido, que como toda ayuda reciben 3.000 pesetas mensuales, y eso sólo aquellas en las que el padre tiene Seguridad Social.

EL OCIO Y LA EDUCACION

A la pregunta de cómo es el ocio de un niño minusválido, Aurora nos responde que faltando una serie de premisas no se puede pensar en el ocio. «Hay que partir de la situa-

ción económica de la familia. Por lo general, al existir pocos centros especiales y al carecer los colegios de gimnasios y aulas de rehabilitación para niños con problemas, la familia tiene que elegir entre rehabilitación y educación. Cuando agotan todas las posibilidades de rehabilitación intentan llevarle a un colegio, donde se integra tarde y mal. Después de la rehabilitación y la educación vendría el ocio... La realidad es que cualquier actividad

supone un esfuerzo desmesurado. Es el caso de ir a Juvenalia el año pasado o de intentar ir a un museo o a cualquier centro público. Existen barreras arquitectónicas y sociales; éstas son las más importantes. Las arquitectónicas caerían solas si se allanaran las sociales.»

Aurora nos dice que atender las necesidades de ocio del minusválido no es sacarle de excursión un día. Las asociaciones pueden atender a cincuenta, cien..., pero en la provincia



La instalación de cabinas telefónicas para minusválidos es un paso, aunque mínimo, en el camino de hacer las ciudades más habitables a este importante colectivo. Se evita así una barrera más

En los últimos meses han corrido ríos de tinta sobre el tema del Año Internacional de los Disminuidos. Juvenalia, con este motivo, creó un premio «a las mejores acciones realizadas para lograr una mayor integración e igualdad de los niños y jóvenes minusválidos en la sociedad y en todos los ámbitos de la vida». En el último certamen se dijo que se contaba con los minusválidos. Hemos preguntado a Aurora Castaño, que pertenece a una asociación de minusválidos, cómo fue esa participación y cómo es en general el tiempo de ocio de los minusválidos. Aquí están sus respuestas; seguro que van a romper algún esquema, a ser el contrapunto de las experiencias ilusionadas de los niños «normales», pero responden a una realidad que está ahí, aunque no la veamos siempre.

«Nos llamaron dos meses antes de celebrarse Juvenalia, porque querían contar con el niño minusválido como un niño más. Fuimos a varias reuniones en el Ayuntamiento, y el primer obstáculo que se vio fue que el Palacio de Cristal no estaba adaptado en absoluto. Se hacía necesario un ascensor, el más idóneo era el hidráulico, pero como no podía hacerse para entonces quedó pospuesto para hacerse después, cosa que no ha ocurrido. Para cubrir un poco el expediente se hizo una rampa por una puerta lateral. Aquello era más marginante que subir al niño en volandas, porque era una puerta cerrada que sólo se utilizaba cuando lo solicitaba el necesitado y a los niños con capacidades normales no se les dejaba pasar por allí.»

Una vez dentro, las dificultades eran aún mayores. Se suplieron gracias a la buena voluntad del personal, pero contar con el minusválido es algo

ASUNCION ABAO

Estará terminado a finales del mes de febrero

Durante el XXIX Congreso del Partido Socialista fue debatido en profundidad el programa económico de este partido para el supuesto de que las urnas decidiesen que el PSOE debe empuñar la nave del Gobierno. Las circunstancias actuales de inestabilidad política del partido gubernamental y las propias dificultades de la hora presente hacen pensar a los observadores que quizá las elecciones generales tendrán que ser adelantadas, aunque portavoces oficiales del Gobierno lo desmientan, y aunque la gran mayoría de las fuerzas parlamentarias deseen que la legislatura presente se agote

El estado mayor de la estrategia económica del Partido Socialista no quiere que las circunstancias les pillen de sorpresa y están elaborando lo que podría ser la oferta económica del partido ante dicha eventualidad.

Los diferentes temas económicos están divididos por sectores, tales como industria, agricultura, transportes, viviendas y urbanismo, turismo,

PROGRAMA SOCIALISTA CONTRA LA CRISIS

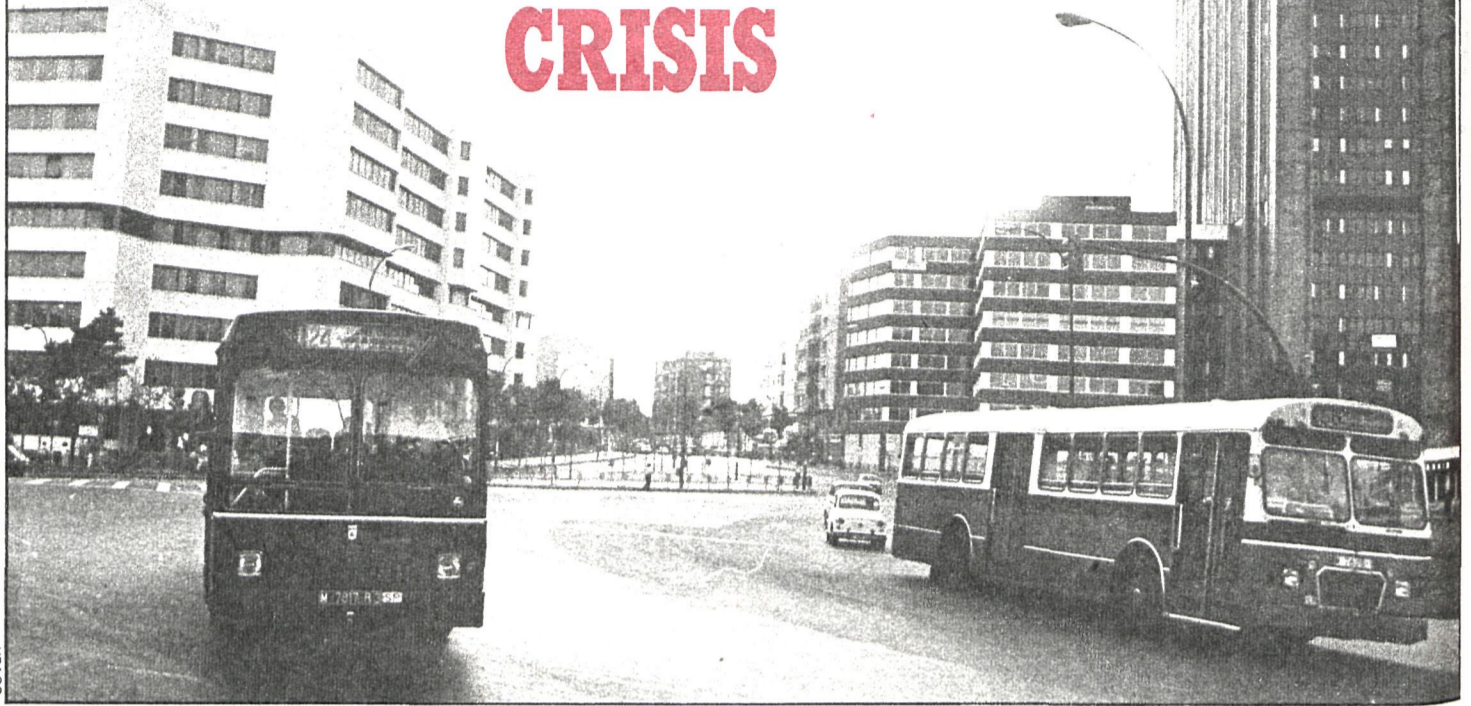

COVER

Los socialistas han dividido los temas económicos por sectores, entre los que destacan el de transportes y energía

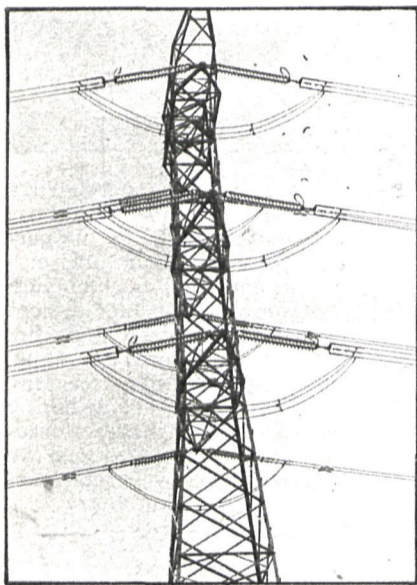

El PSOE considera el control del crédito como un instrumento fundamental para superar la actual situación económica

cialistas siempre se han mostrado cautos, aunque tanto Felipe González como Alfonso Guerra las han descartado, siempre y cuando la clase empresarial española responda positivamente a un gobierno elegido democráticamente en las urnas, sea cual sea la orientación ideológica de ese gobierno.

EL PROGRAMA PUEDE ESTAR A PUNTO A FINALES DE FEBRERO

Joaquín Almunia, junto a los Solchaga y Barón, es uno de los principales cerebros de este programa socialista en vías de fijarse.

Almunia, miembro de la comisión ejecutiva, ha explicado que «lo que se pretende es potenciar básicamente el crédito oficial de modo que pasa de mantenerse una posición totalmente subalterna—dentro del sistema financiero a que vaya alcanzando cotas de competitividad con el resto de los intermediarios financieros sobre todo con la banca privada».

Almunia precisó también que dado el ritmo de los trabajos y su desarrollo el programa socialista podría estar perfilado en sus grandes orientaciones a finales del próximo mes de febrero.

El dirigente socialista afirma al respecto que en el tema del crédito oficial para que éste logre competitividad con el sector privado es evidente que hay que potenciarle e iniciar una vía que sea capaz de captar recursos en el mercado en igualdad de condiciones con el resto de los intermediarios financieros.

«Se trata también —subrayó—, dentro de esa política de aumentar su capacidad de actuación en el sistema, de someter el crédito oficial a las prioridades que marque la política económica, por ejemplo, en la financiación de viviendas, reconversiones industriales y potenciación de las corporaciones locales.»

Está claro que la «socialización» del crédito a través de las diferentes formas es una necesidad imperiosa en nuestra sociedad, y que amplios sectores de la misma la reclaman para necesidades tan primarias como la adquisición de vivienda, o simplemente el mantenimiento de las pequeñas empresas que no pueden aguantar al ahogo de un crédito basado sólo y únicamente en el lucro desmesurado e injusto.

que el crédito de la Banca privada. En relación con la duplicidad de funciones en instituciones de este tipo, los socialistas pretenden que los bancos de titularidad pública destinados a cumplir las mismas funciones que el ICO tienen que estar unificados y es absurdo mantener dos bancos con la misma finalidad, como, por ejemplo, el Banco de Crédito a la Construcción y el Banco Hipotecario.

EL ICO, INSTRUMENTO CLAVE

Según el proyecto de programa socialista, el Instituto del Crédito Oficial será un instrumento básico de esa política potenciadora del crédito oficial para situarla al mismo nivel

que el crédito de la Banca privada.

En este programa, el Instituto de Crédito Oficial debe funcionar como instrumento de globalización de la política de crédito oficial y repartir los recursos existentes entre los distintos bancos.

En este programa, el Instituto de Crédito Oficial debe funcionar como instrumento de globalización de la política de crédito oficial y repartir los recursos existentes entre los distintos bancos.

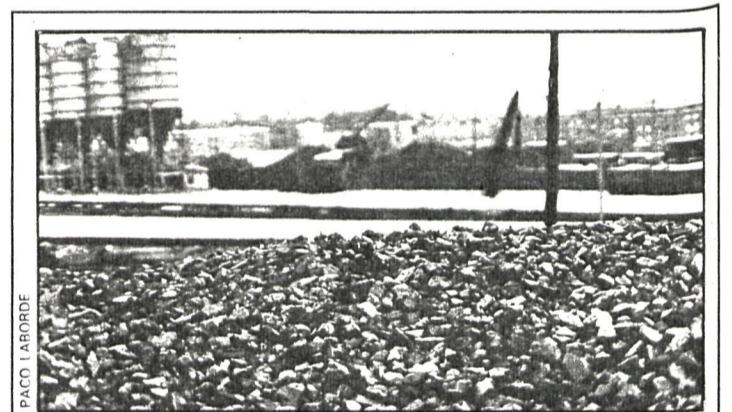

PACO LABORDÉ

Los expertos pronostican para este año un crecimiento económico del 4 ó 5 por 100 en el conjunto de los sectores

Elaborados por un amplio equipo de expertos

LOS OBJETIVOS A CUMPLIR EN EL 82

La situación económica de España tiene remedio si se aplican con rapidez una serie de medidas en las que todos los agentes económicos y sociales están de acuerdo y que son conocidas. Esta conclusión, formulada a comienzos de 1982, resulta esperanzadora y ha sido formulada por un grupo de expertos profesores.

Según el trabajo, titulado «España, año cero; una salida para la crisis», los objetivos a cumplir en 1982 son los siguientes:

- Crecimiento económico del 4 al 5 por 100.
- Cuota de inversión del 25 al 27 por 100.
- Crecimiento de las importaciones del 6 al 7 por 100.
- Crecimiento de las exportaciones del 7 al 9 por 100.
- Reducción del paro al 4 por 100.

Se trataría de potenciar la productividad agrícola, incrementar su capacidad de adaptar la oferta a las variaciones de la demanda interior y exterior y mejorar la relación calidad-precio de los productos.

El informe, finalmente, propone menos intervención en los precios y reformas estructurales que incluyan la reconversión de cultivos.

comercio exterior y energía, por un lado, y por otro, relaciones con la Comunidad Económica Europea, empresa pública-sector público, pequeñas y medianas empresas y sector exterior.

Asimismo, se trabaja en temas de macroeconomía en general, Seguridad Social y sus perspectivas de reforma, calidad educativa, generación de empleo, mejora en la prestación de los servicios sanitarios, etc. Diversos grupos de trabajo están redactando lo que puede configurar el futuro programa socialista.

BASE: LAS CONCLUSIONES DEL ULTIMO CONGRESO

Todos estos documentos que se están redactando tienen como base las conclusiones aprobadas en el último congreso del partido y otros documentos elaborados con anterioridad y aprobados por la dirección ejecutiva. «Se trata —han dicho portavoces socialistas— de definir la estrategia del partido con los nuevos datos económicos que se encuentran en marcha y fijar una mayor especificación e instrumentalización de medios al servicio de tales objetivos.

Se tiene, igualmente, muy en cuenta que todos los documentos y programas sobre temas concretos tengan entre sí una coherencia y una línea argumental básica, en base a salir de la crisis económica en la

que nos encontramos y a generar al mismo tiempo que conservar los puestos de trabajo. Los distintos grupos de trabajo realizan a tal fin una serie de reuniones periódicas.

Tal y como ya se ha apuntado en gran número de ocasiones, el proyecto económico socialista tiene tres o cuatro grandes líneas maestras, expuestas en su día por Felipe González durante su discurso de investidura que no llegó a ganar. Dentro del marco general político y económico por el que atraviesa nuestro país, el proyecto socialista se basa primordialmente —tras realizar un diagnóstico de la situación— en la reforma de la Administración Pública, en el control del crédito por medio del Instituto de Crédito Oficial (ICO), el cambio institucional, etc.

REALISMO Y PROGRESO

Se trata, según los dirigentes socialistas, de presentar un programa de gobierno que tenga en cuenta la realidad del país para que pueda llegar a los ciudadanos. «El realismo y la coherencia es fundamental en esta cuestión.»

Manuel Chaves, diputado y dirigente de UGT, ha sido el encargado de coordinar los distintos grupos de trabajo, con el fin de superar las diferencias que puedan surgir en torno a cuestiones claves, tales como las nacionalizaciones.

Sobre esta cuestión, los so-