

Objetivo de la III Campaña de Animación Cultural en la provincia

# NI UN SOLO PUEBLO SIN ESPECTACULOS VERANIEGOS

Cerca de un centenar de espectáculos de música, teatro, charangas y pasacalles se repartirán en las próximas semanas por los pueblos de Madrid, en la tercera edición de la Campaña Cultural, promovida por la Diputación y que ya obtuvo un éxito espectacular en años precedentes



El teatro de calidad está garantizado en esta tercera edición de la Campaña de Animación Cultural con la participación del grupo independiente Tábano. En la foto, varios de sus miembros en un momento de la representación de la obra de Dario Fo, «La mueca del miedo», en el II Festival Internacional de Teatro, celebrado en Madrid el pasado mes de abril

Los 178 pueblos de nuestra región han sido clasificados en cuatro grupos diferentes, según el número de habitantes, para que ninguno de ellos se quede sin espectáculos veraniegos que alivien temporalmente el esfuerzo de todo un año. A los pueblos incluidos en el primer grupo, con más de 10.000 habitantes, la Diputación les subvenciona el espectáculo en un 50 por 100 de su coste, hasta un máximo de 500.000 pesetas. A los restantes núcleos urbanos, incluyendo también aquellos que tengan menos de 1.000 habitantes, la subvención cubre todos los gastos. El ayuntamiento sólo proporciona un local o escenario al aire libre y un electricista que haga las conexiones.

Para la mayoría de los grupos de teatro ésta es, además, la oportunidad de llegar a un público diferente, muy sano, que se acerca al espectáculo sin ninguna reserva, dispuesto a disfrutar al máximo de una de las pocas oportunidades que se

le ofrecen de tener un momento lúdico sin tener que trasladarse hasta Madrid.

No sólo grupos independientes, sino también compañías de profesionales como Ismael Merlo, Vicky Lagos, Luisa Sala y Luis Prendes están incluidas entre los grupos

Junto a grupos de teatro independiente, como Tábano, o compañías profesionales, como las de Ismael Merlo, Vicky Lagos, Luisa Salas o Luis Prendes, actuarán casi un centenar de bandas de música, charangas, pasacalles y grupos de los mismos pueblos que por primera vez tendrán la oportunidad de darse a conocer ante auditorios distintos a los de su localidad

seleccionados. Entre los representantes del teatro independiente se encuentra el grupo Tábano, veterano donde los haya en la lucha por conseguir un teatro de calidad que llegue sin discriminaciones a todo

tipo de público.

Para el grupo Teatro Estudio 80 participar en esta Campaña puede ser la salida a la grave situación que atraviesan todos los profesionales que, aunque desean dedicarse

exclusivamente al teatro, no pueden subsistir con los escasos medios a su alcance. El grupo ha ganado dos premios nacionales de teatro en los años 1980 y 1981 con la obra de Goldoni que presentan en esta

campaña, pero ni aún así han recibido respuesta alguna del Ministerio de Cultura a la petición de subvención que habían solicitado. Las ayudas van todos los años a los mismos sitios y las mismas personas, sin atender para nada a una distribución racional y adecuada de los fondos públicos.

Especial presencia en esta Campaña van a tener los grupos originales de los municipios de la región. Después de la labor que están desarrollando en su propia localidad, las actuaciones en otros puntos de la región les servirá de trampolín para que, al menos, se les conozca.

Azucena CRIADO

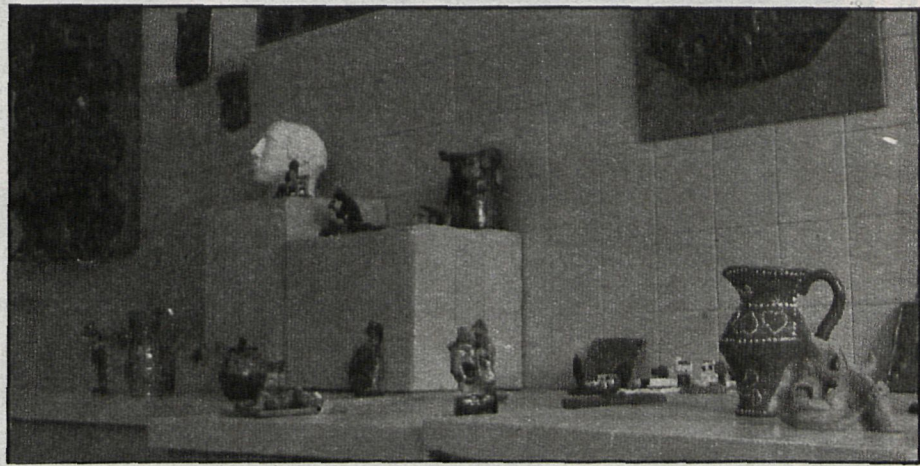

Cierra la etapa de iniciación del taller creado hace tres años

## EXPOSICION DE CERAMICA EN EL COLEGIO DE SAN FERNANDO

La sección de artes plásticas del colegio de San Fernando ha celebrado una exposición de cerámica en la que se han reunido los trabajos realizados por los alumnos durante sus tres años de vida. La dirección del centro, después de comprobar los beneficiosos resultados que el trabajar en el barro reporta a los muchachos, ha asegurado la estabilidad del taller de cerámica. Con este fin, la Diputación de Madrid ha subvencionado la compra de un horno nuevo, por valor de 300.000 pesetas, que permitirá elevar el nivel de los conocimientos que se imparten y la introducción de nuevas técnicas. Rogelio Belmonte, profesor y

artífice del taller de cerámica, nos comenta que la exposición que se clausura «cierra una etapa de iniciación que muchas personas pensaron que no superaríamos». Sin embargo, lo cierto es que durante cada curso escolar por el taller pasan más de doscientos muchachos de sexto, séptimo y octavo de EGB, con edades comprendidas entre los once y catorce años, que aprendieron a modelar en barro y a trabajar en equipo.

Se pretende, siguiendo las más actuales directrices pedagógicas, que los chicos decidan qué quieren hacer. «Ellos saben que las obras que realicen les pertenecen, así que toman más interés

Los beneficios que reporta a los muchachos el trabajar en el barro han inducido a la dirección del centro a potenciar esta actividad con la compra de un horno nuevo, por valor de 300.000 pesetas, que subvencionará la Diputación de Madrid

en terminirlas bien. También hemos realizado trabajos colectivos, en los que han participado hasta cien chicos.»

### MEJORES RESULTADOS

Se han descubierto chavales con gran capacidad creativa, pero sin duda los mejores resultados se han obtenido con los

alumnos de peor nivel escolar, que además suelen ser los que tienen bajo coeficiente intelectual y un alto grado de frustración. «Estos chicos difíciles —señala Jesús Pascual, psicólogo del centro escolar de San Fernando— que fracasan en otras actividades, al ver lo que son capaces de realizar con la arcilla,

se superan y se van centrando poco a poco.»

El taller de cerámica del colegio de San Fernando cumple con un importante objetivo: que los chicos se superen y critiquen su propia obra, que se centren y terminen el trabajo empezado, lo que sin duda resulta difícil para alguno de estos muchachos tan inseguros y llenos de ansiedad. Pero sobre todo aprenden a ser solidarios y a trabajar en equipo cuando realizan los trabajos colectivos. El año próximo, dentro de su nueva etapa, el taller se dará a conocer en el exterior y expondrá en una sala de Madrid.

Concha CANFRAN



La potabilidad del agua se garantiza mediante tres análisis diarios

# RIGUROSO CONTROL SANITARIO EN LAS PISCINAS

**D**IECISEIS piscinas municipales, con una maquinaria renovada para el circuito de agua, están al servicio de los madrileños el presente verano. En el mes de junio se inauguraron las nuevas del barrio del Pilar y Dehesa de la Villa y se han terminado igualmente las obras de remodelación de la situada en Orcasitas. Se espera, según indica el Instituto Municipal de Deportes, la apertura a lo largo de este verano de piscinas en los barrios de Hortaleza y Canillas. Aunque hay una aceptable presencia de instalaciones deportivas en Madrid —señalan—, todavía faltan piscinas, sobre todo en barriadas tan populosas como la de Carabanchel, con 300.000 habitantes, que no tienen estos servicios municipales.

Tres millones y medio de madrileños se bañaron durante 1981 en las piscinas municipales y se recaudaron alrededor de trescientos cuarenta millones de pesetas, cifra que, según el mencionado Instituto, es muy baja. «Sería necesario elevar unas cinco veces más la entrada actual de 150 pesetas para que no existieran pérdidas, ya que solamente se pagaron de agua el año pasado unos ochenta y cinco millones.»

Este año, con un presupuesto de alrededor de mil cuatrocientos millones de pesetas, se espera una asistencia igual o superior a la del pasado año, y cuyos servicios harán más llevadero el calor mesetario a aquellas personas que por causas diversas tienen que quedarse en la ciudad.

Las mayores aglomeraciones de público se dan a finales del mes de junio y primeros de julio. Después, las piscinas recobran un ritmo normal de asistencia, alrededor de cuatro mil personas, cifra perfectamente controlable a todos los efectos. El Parque Deportivo Aluche y el Polideportivo de San Blas son las instalaciones municipales más populosas de Madrid durante los meses de verano. Alguna vez ha ocurrido que se cerró una piscina

municipal ante la imposibilidad de espacio vital y las gentes que esperaban en la calle asaltaron materialmente el recinto, como ocurrió en Aluche, según nos comentan.

## CONTROL DEL AGUA

El mantenimiento de los niveles de potabilidad del agua se garantiza mediante tres análisis diarios, de forma que cuando se abren aquéllas están en taquilla los resultados de los mismos para conocimiento del usuario. Dichos análisis se repiten por segunda vez a las catorce horas y un tercero alrededor de media tarde.

Treinta y siete ATS y 22 médicos comprueban, mediante análisis químicos del agua, el contenido de cloro residual —que garantiza la no existencia de sustancias bacteriológicas entre 0,20 a 0,60 miligramos por litro—, el pH, cloro-

dad y Medicina Preventiva de la piscina del lago de la Casa de Campo, la problemática mayor es el incivismo de las gentes que aún se orinan dentro de las piscinas, puesto que el orin unido al cloro se convierte en cloruro de amoniaco, caldo de cultivo de alto índice bacteriológico. En cuanto a las enfermedades que se pueden contraer, las más corrientes son las micosis, y dentro de éstas la «epidermofitosis» y «tridofyton». Estos hongos se desarrollan con la humedad y el calor y sin ser peligrosos si pueden traer molestias. Es necesario un control de los bañistas y sobre todo vigilar a los enfermos de varicela, hongos y demás enfermedades de la piel con carácter contagioso. Aunque hay órdenes concretas al respecto, se hace difícil por la masificación que a veces se da en algunas piscinas. Es cuestión de conciencia cívica. No existe un control de las personas que se hayan contagiado de las micosis en piscinas, porque cada enfermo es atendido en diferentes centros sanitarios de Madrid, y por lo tanto se hacen difíciles las estadísticas.

El Instituto Municipal de Deportes del Ayuntamiento de Madrid realiza campañas cívicas a través de folletos informativos que inciden sobre las normas a seguir en cuanto a exposición del sol, alimentación, uso del alcohol, enfermedades contagiosas, utilización de vestuarios, duchas, agua de piscina y un largo etcétera de normas de convivencia ciudadana necesarias para mantener un nivel de utilización aceptable de todos estos servicios.

Está ya en marcha, según nos dice el doctor Hontoria, el reconocimiento médico a todos los niños, alrededor de 25.000, que realicen cursos infantiles de natación, datos sanitarios que considera importantes para un buen control de la población infantil madrileña.

ros, así como la comprobación de la turbidez del agua mediante «floculantes». En aguas de piscinas, la ley exige que un disco negro de 15 centímetros de diámetro a una profundidad de tres metros sea visible a una distancia de 10 metros desde el borde de la piscina. Cada cierto tiempo el Laboratorio Municipal de Higiene analiza el agua con un más amplio espectro bacteriológico para así llevar con más rigor la sanidad de las piscinas.

## ENFERMEDADES

Según el doctor Luis Hontoria, jefe del Servicio de Seguri-

Felicidad SAN JOSE



Todos los niños que realicen cursos de natación pasarán reconocimiento médico

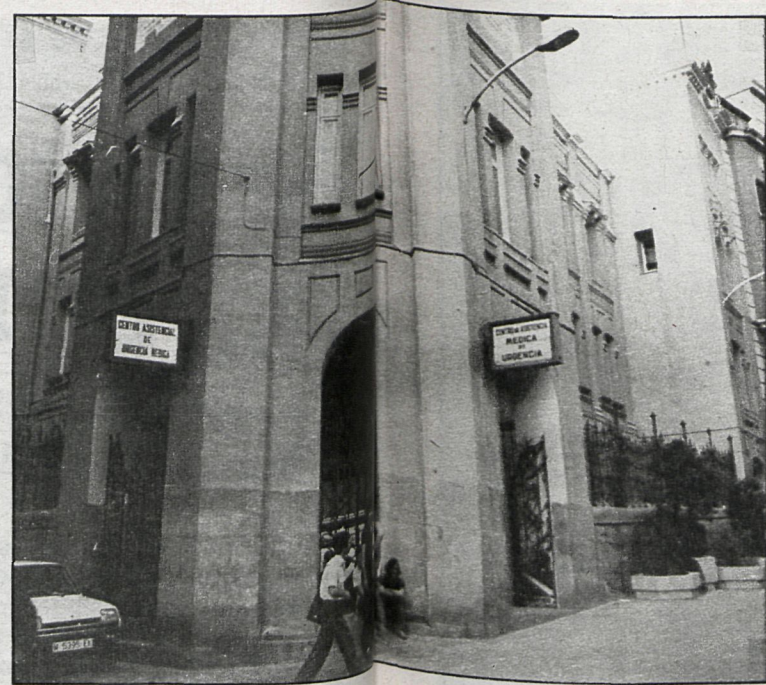

El Ayuntamiento de Madrid quiere que en cada distrito haya un Centro de Salud

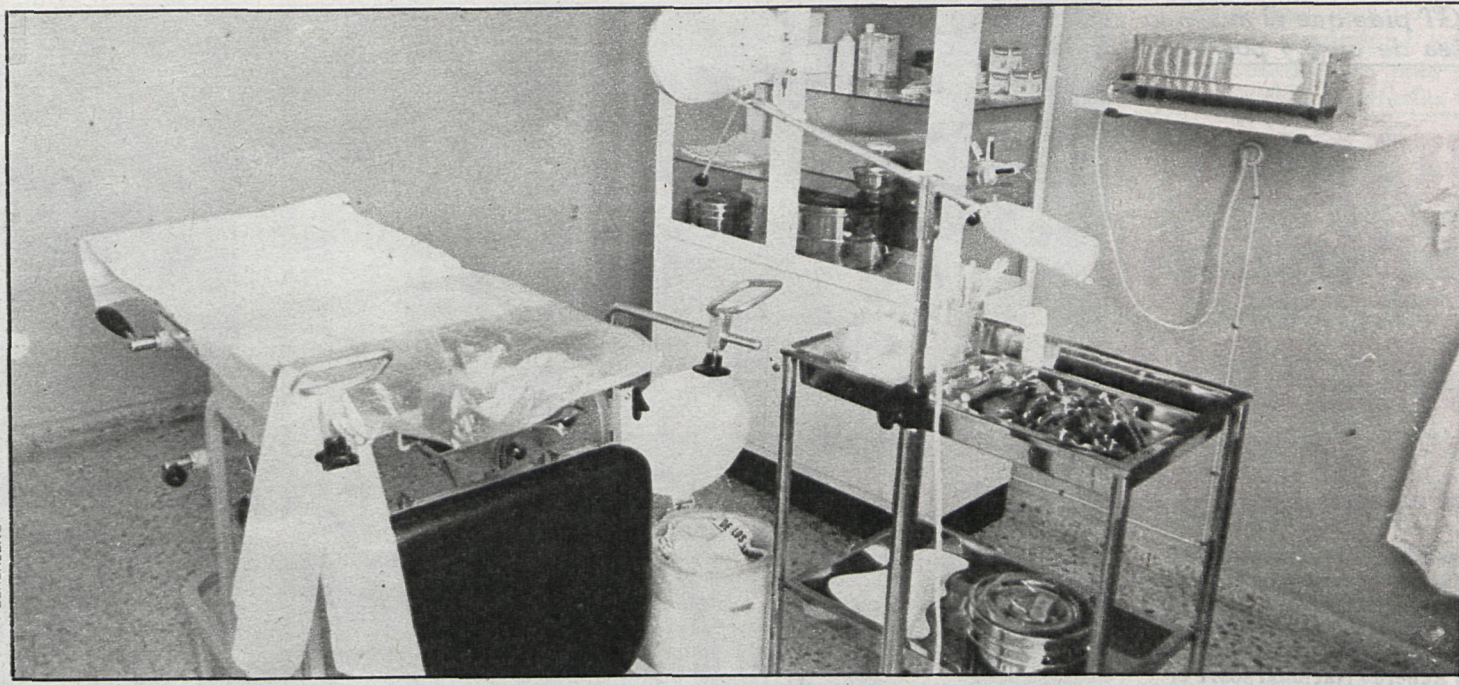

Los Centros de Salud municipales están perfectamente dotados, tanto en material como en personal

Con los de Hortaleza, Centro, Villaverde y Fuencarral, inaugurados la semana pasada, ya funcionan once en Madrid

# CENTROS DE SALUD MUNICIPALES, UNA EXPERIENCIA POSITIVA

Cuatro nuevos centros de salud municipales se han inaugurado en el presente mes de julio en los distritos de Hortaleza, Centro, Villaverde y Fuencarral, que se añaden a los siete ya existentes, con lo que se amplía considerablemente el campo de la asistencia sanitaria, que la actual Corporación madrileña viene ofreciendo desde hace dos años, con resultados más que satisfactorios.

Cada uno de los nuevos centros han tenido un presupuesto de cinco millones de pesetas, tres de obras y dos de equipamientos, y cuentan con una plantilla compuesta por un médico especialista en salud pública, un internista, un pediatra, dos ginecólogos, dos psiquiatras, dos psicólogos, un asistente social, dos matronas, dos ATS y un celador. Los horarios son de ocho y media de la mañana a nueve y media de la noche, ininterrumpidamente, y siempre con carácter gratuito.

El Ayuntamiento continúa así incidiendo en el objetivo fundamental que motivó la apertura del primero de estos centros: incidir de una forma prioritaria en el desarrollo de cuatro programas sanitarios concretos: materno-infantil, escolar, planificación familiar y tercera edad, lo que médicamente se conoce como actuación sobre población de alto riesgo.

Los responsables de estos centros de salud, tras dos años de trabajo, consideran la experiencia como muy positiva, y para Alfredo de Juan, delegado de Sanidad del Ayuntamiento, «los centros, después de una primera fase en la que la gente acudía para pedir asistencia médica, están empezando a cumplir la función para la que fueron creados: la de realizar trabajos y programas sanitarios, a petición de comunidades y colectivos de los barrios en que están radicados, sin

Después de una primera fase en la que la gente acudía para pedir asistencia médica, están empezando a realizar trabajos y programas sanitarios para los barrios, que es para lo que fueron creados

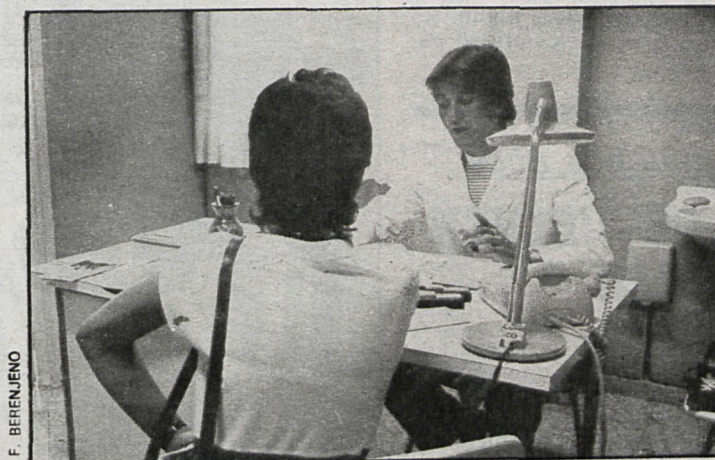

Tras dos años de funcionamiento se ha demostrado que son eficaces y la oposición médica ha desaparecido, señala el concejal de Sanidad del Ayuntamiento de Madrid

descartar las solicitudes individuales».

Las consultas más frecuentes son las relacionadas con la planificación familiar y la salud mental. Esta demanda es lógica si se tiene en cuenta que la Seguridad Social no cubre estas áreas, y sólo cuenta con un neuropsiquiatra para cada treinta mil familias, limitando su campo de actuación a medicación sintomática.

No existe cuantificación de las personas que pasan por los centros de salud, pero, según fuentes de la Delegación, en planificación familiar se calcula una media de veinte personas por centro y día, lo que deja bien patente la necesidad de ampliar el número de centros y el campo de asistencia.

«En este sentido —añade Alfredo de Juan— entendemos la planificación familiar como mucho más que la simple anticoncepción; es necesario elegir el número de hijos que se desea tener y en qué momento, consejo genético, estudio de la esterilidad en las parejas, detección de enfermedades venéreas y tumores cancerígenos en la mujer, educación sexual, etc. Nos hemos marcado un límite de diez personas por ginecólogo y día para tratar de elevar la calidad de asistencia.»

## EVITAR EL HACINAMIENTO

Una de las preocupaciones de los responsables de los cen-

tros es que éstos no se conviertan en simples lugares de consulta que terminarían llevando al hacinamiento, como ocurre en la Seguridad Social. «Lo que tratamos de hacer —continúa Alfredo de Juan— es prevenir que surja la enfermedad, haciendo un estudio sanitario de cada distrito para conocer cuáles son los focos de falta de salud y tratar de actuar sobre ellos; la gente no se preocupa, por lo general, de su enfermedad hasta que aparece el dolor».

La demanda de asistencia viene dada en función de las necesidades de cada distrito y de la población. Según estudios municipales, en el centro de salud de Latina destaca la planificación familiar, porque son frecuentes las parejas y jóvenes con bastantes hijos, al contrario, por ejemplo, que en Chamberí, donde la mayoría de la población entra dentro de la tercera edad.

Cuando se crearon los primeros centros de salud, algunos sectores, principalmente el Colegio de Médicos, se opusieron a la iniciativa municipal, actitud que para Alfredo de Juan tuvo motivaciones políticas más que técnicas, porque «después de dos años de funcionamiento se ha demostrado que los centros son positivos y la oposición médica ha desaparecido». El Ayuntamiento, por otra parte, quiere completar esta red de asistencia, hasta llegar a tener un centro por distrito, antes de que lleguen las elecciones.

A los centros también se les ha acusado de servir únicamente para realizar abortos y facilitar anticonceptivos, polémica en la que no entra la Delegación de Sanidad, bien al contrario, para Alfredo de Juan «hay que constatar que el modelo sanitario que intentan aplicar los centros deja bien patente que con unos costos mínimos se pueden obtener unos rendimientos óptimos y que la experiencia se puede tener en cuenta a la hora de plantear una alternativa a la estructura sanitaria actual. Una alternativa posible, positiva y eficaz».

Esteban LOPEZ

Las consultas más frecuentes son las relacionadas con la planificación familiar

Los folletos divulgativos sobre distintos aspectos sanitarios son algo importante en estos centros