

El ministro de Obras Públicas y Urbanismo, Luis Ortiz, acompañado del presidente de Casrama, Enrique Sánchez, escucha las explicaciones que un técnico le da acerca de las obras del trasvase del embalse de Santillana a Villalba

cuando la demanda vuelva, a medio plazo, a alcanzar otra vez a los recursos. Para entonces tendrán que habilitarse otras fuentes de abastecimiento, entre las que bien pudieran contarse los trasvases de aguas a partir de la vertiente norte de la sierra de Guadarrama, condicionados a que dichas aguas no fueran necesarias en la cuenca aferrada.

#### DEPOSITO DE 20.000 METROS CUBICOS

Las obras del trasvase desde el embalse de Santillana hasta el depósito regulador de RASRAMA en Collado Villalba consiste primeramente en un depósito regulador de 20.000 metros cúbicos de capacidad, de hormigón armado, que recibe el agua del canal de Santillana una vez depurada. El agua almacenada es impulsada por una instalación de bombeo, mediante cuatro bombas de 480 CV, con capacidad para 500 litros por segundo; el agua es conducida por una tubería de cinco kilómetros hasta una arqueta, desde donde, por gravedad y mediante una conducción de 15 kilómetros de longitud, es transportada hasta el depósito de reunión en Collado Villalba, incorporándose a las conducciones de CASRAMA, con lo que de esta manera se logra disminuir la aportación del agua propia de CASRAMA en un 5 por 100 aproximadamente; esto va a permitir contemplar los próximos meses con optimismo, evitándose así una situación realmente angustiosa.

También se puso en funcionamiento la planta depuradora de aguas residuales del puerto de Navacerrada; esta depuradora recibe las aguas residuales de dicho puerto y del arroyo de Navalmedio, la cual convierte el agua en potable y las envía al embalse de este arroyo. La planta, con capaci-

**E**l ministro de Obras Públicas y Urbanismo, Luis Ortiz, acompañado de altos cargos de su departamento, alcaldes de la zona y varios diputados provinciales, inauguró las obras del trasvase del embalse de Santillana al depósito de CASRAMA en Villalba, la depuradora del puerto de Navacerrada y la estación de bombeo del embalse de Valmayor

dad de 2.000 habitantes, está dividida en dos módulos de 1.000 habitantes y sigue un proceso de aireación prolongada y oxidación total. Con la puesta en funcionamiento de esta instalación se hace realidad por primera vez la palabra «y saneamiento», que figura en la denominación de CASRAMA.

Paralelamente, con fondos del consorcio, y con el fin de reducir al mínimo la aportación de las presas actuales, se ha instalado una estación de bombeo en la conducción Villalba-Galapagar-Valdemorillo para remontar agua de Valmayor a Galapagar y Colmenarejo. Consta de dos bombas, una para caudal de verano de 75 CV y otra para caudal de invierno de 35 CV, que, aprovechando la conducción existente, impulsan el líquido en sentido inverso.

Tras las inauguraciones, los asistentes se reunieron a almorzar en un restaurante de Galapagar, a cuyos postres el ministro, después de resaltar la importancia que suponían las inauguraciones efectuadas para la sierra de Guadarrama, hizo mención a una frase de Oscar Worl, diciendo que «con frecuencia la importancia de las cosas pequeñas es mayor que la de las grandes», y añadió

que, «en efecto, con 900 millones de pesetas y con un grupo de colaboradores prácticamente desconocidos hemos conseguido una cosa tan importante como es dar de beber a 350.000 personas de la sierra de Madrid, y estamos haciendo que ese activo que es la zona turística pueda seguir rindiendo lo que tiene que rendir».

Posteriormente, el ministro, atendiendo a una invitación del alcalde de Galapagar, visitó el nuevo centro cívico-social que se está construyendo en la localidad y que será inaugurado a mediados del próximo mes de septiembre con motivo de las fiestas patronales.

El presidente de CASRAMA, Enrique Sánchez, ha manifestado a CISNEROS que «las obras que se han inaugurado y se han puesto en servicio significan algo definitivo y trascendental para toda la sierra en general, puesto que definitivamente acaba con todos los problemas de abastecimiento que con motivo de la sequía hemos venido padeciendo, especialmente en el último año. Nosotros, ya a finales del año pasado, en previsión de que el próximo año pudiera ser también, como así ha sido el 1982, un año seco, estudiamos la posibilidad de hacer una acción urgente que viniera a paliar

las dificultades que ya habíamos tenido muy graves en el año 1981 y que preveíamos que se agravarían en el 82 como consecuencia de la sequía que en aquel momento se preveía. A principios del año 82 se aceleraron los proyectos, y gracias a la colaboración del ministro de Obras Públicas, de la Dirección General de Obras Hidráulicas y de la propia Confederación Hidrográfica del Tajo, ha sido posible que en un tiempo récord el agua esté fluyendo continuamente por la nueva tubería del trasvase entre Santillana y el depósito de reunión de Villalba, que, junto con las obras de remonte, se ha conseguido que la capacidad y disponibilidad de agua del Consorcio se haya incrementado en más del 70 por 100, lo cual en una gestión de tres años, no parece muy importante y, desde luego, erradica totalmente para los próximos años cualquier tipo de dificultades en el suministro de agua en los pueblos de la sierra.»

#### PRESA DE LA ACEÑA

La gran aspiración y preocupación del Consorcio fue la obra de presa de La Aceña que, definitivamente, en cincuenta o sesenta años hará innecesario cualquier pensamiento en cuanto a problemas de agua.

«Afortunadamente, y gracias a la colaboración del ministro y a su decidido apoyo a la problemática de CASRAMA, hemos conseguido que hoy, públicamente, haya adquirido el compromiso de que antes de finalizar el año esté adjudicada la obra y comience la construcción de la presa de La Aceña.»

El alcalde de Cercedilla, Enrique Espinosa, ha manifestado que «la inauguración de la depuradora del puerto de Navacerrada represente en un primer lugar una gran necesidad para conseguir que el vertido de las aguas residuales del puerto de Navacerrada lleguen en las condiciones debidas a la presa de Navalmedio y, en segundo lugar, intentar llegar a conseguir el equilibrio ecológico que tenía todo el cauce del río, desde el puerto de Navacerrada hasta la presa, porque es una zona muy visitada por el turismo, ya que en el recorrido del río Navalmedio tenemos dos campamentos.

El alcalde de Galapagar, Victoriano Martínez Greciano, indicó que «representa el haber solucionado el problema de la escasez de agua y con este bombeo desde la presa de Valmayor no tendremos problemas de agua en lo sucesivo en Galapagar».

El alcalde de Colmenarejo mostraba su alegría por la importancia que representa el haber podido solucionar el problema de la escasez de agua para su población, manifestó que «el proyecto de la estación de bombeo de Valmayor fue presentado por él en un pleno de CASRAMA en febrero de 1981 y no fue aceptado; a los pocos meses fue presentado por UCD como solución para abastecer de agua a Galapagar y Colmenarejo, y entonces sí fue aceptado».

M. ESTRADA





**CENTRO**

■ En el número 139, del viernes 13 de agosto, aparecía erróneamente en estas mismas columnas la localidad de Leganés refiriéndose a la plaza de Orense en la que se van a realizar diferentes obras de urbanización. Esta plaza pertenece, sin embargo, a la localidad de Alcorcón, y en ella se efectuarán todos los trabajos citados para dotar a los vecinos de esta localidad de un nuevo lugar de esparcimiento. En la plaza se encuentra, como ya dijimos, el Hogar del Pensionista.

■ La Comisión Delegada de Compras de Renfe, bajo la presidencia de Alejandro Rebollo, ha acordado autorizar la adjudicación de los trabajos de enclavamiento eléctrico en las estaciones de Leganés y Fuenlabrada. La finalidad de estos trabajos es mejorar la regularidad y la seguridad del tráfico ferroviario. El importe de la adjudicación es de 119.649.738 pesetas y el plazo de ejecución ofrecido es de veinte meses.

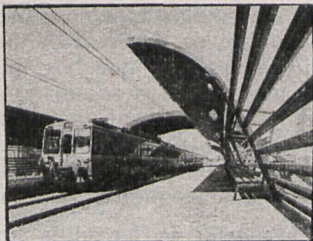

F. BERENJENO

Asimismo la citada Comisión ha acordado autorizar la concesión de las obras de enclavamiento eléctrico en las estaciones de Parla y Getafe-Badajoz, con telemando del apartadero de Butano. El importe de las obras se eleva a 155.210.294 pesetas y el plazo de ejecución previsto es de veinticuatro meses.

■ El próximo 31 de agosto, a las catorce horas, finaliza el plazo para presentar a concurso los carteles anunciadores de las fiestas de la villa de Fuenlabrada. Cada artista podrá presentar un máximo de dos obras, siendo condición indispensable que sean originales no premiados en ningún otro concurso.

El tema, «Fiestas de Fuenlabrada», será tratado de una forma libre, desde la síntesis más abstracta hasta la figuración superrealista. La técnica será también libre, pudiendo utilizarse el collage o cualquier tipo de montaje fotográfico o no, siempre que no se llegue a lo matérico (relieve). No se utilizarán más de cuatro colores, pudiendo usarse toda la escala tonal de cada uno de ellos.

Las dimensiones no serán superiores a 100 x 100, no habiendo límite en las medidas inferiores. Los trabajos se podrán presentar sobre madera o cartulina, siendo libre la forma geométrica dada al cartel. Las obras se entregarán en el Ayuntamiento de Fuenlabrada todos los días laborales, de nueve a las catorce horas.

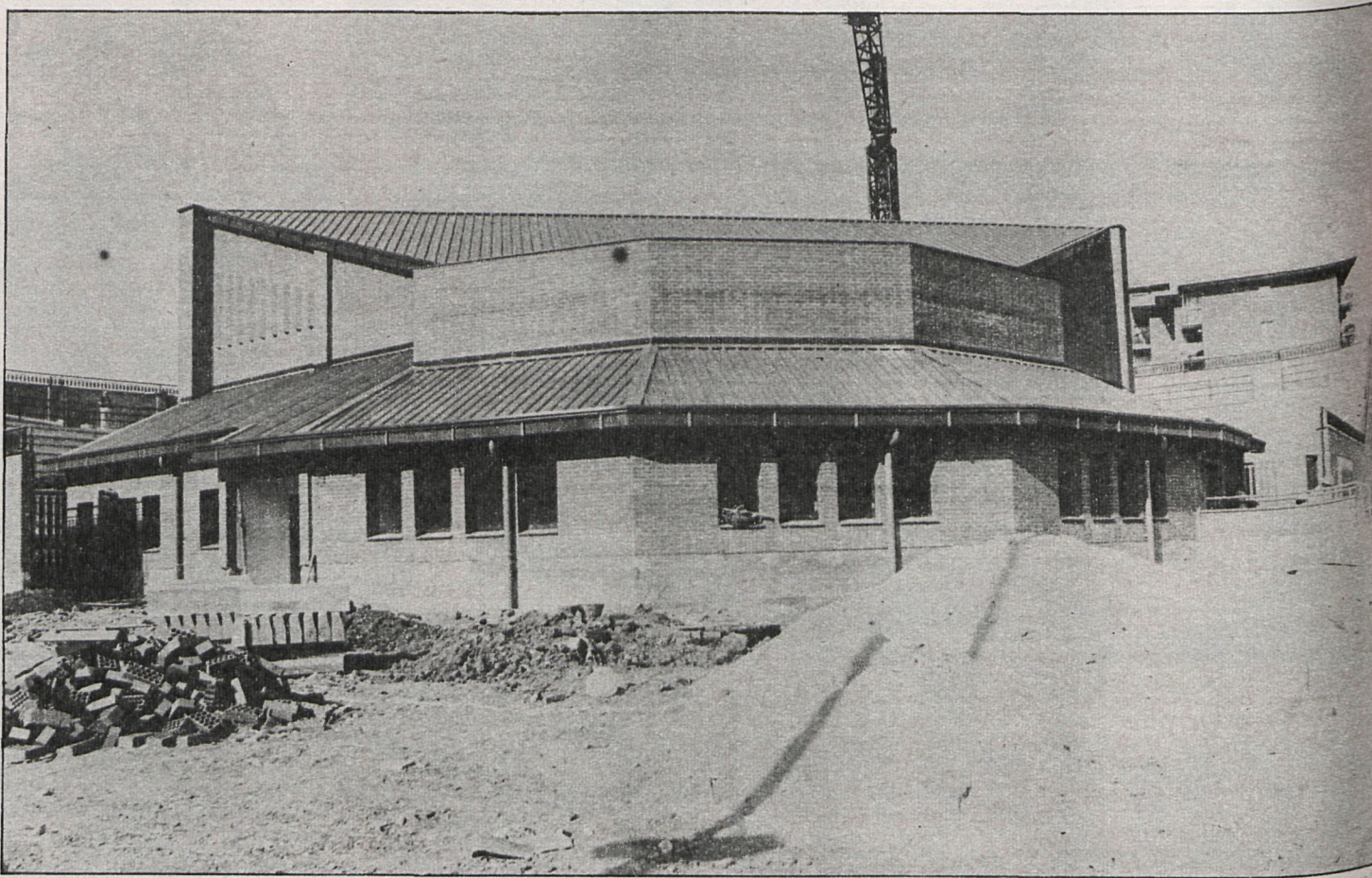

ASUNCIÓN ABAD

Las obras del anfiteatro están prácticamente concluidas, a falta de pequeños detalles

**El más importante de la región al aire libre**

**TODO A PUNTO PARA LA INAUGURACION DEL ANFITEATRO DE LEGANES**

Como ya informamos anteriormente, el próximo día tres de septiembre se inaugurará el anfiteatro municipal Egaleo de Leganés. Asistirá una delegación de cincuenta personas de diversa significación de Grecia y de autoridades españolas. Entre los visitantes extranjeros es necesario destacar al alcalde de la ciudad griega de Egaleo, Panos Spiliopulos, con la cual está hermanada Leganés. La ministra de Cultura griega, Melina Mercouri, que había anunciado su asistencia, ha comunicado su imposibilidad de viajar por razones de su cargo.

Entre los invitados españoles figuran la ministra de Cultura, Soledad Becerril; el gobernador civil de Madrid, el presidente de la Diputación Provincial, alcaldes de diversos municipios de la provincia, dirigentes políticos, parlamentarios, etc.

El acto inaugural constará de tres partes: una destinada a dar a conocer la significación del anfiteatro, la segunda a

rgo de numerosos folklóricos y musicales de Grecia, y la última a cargo de la Compañía Lírica Española, que dirige Antonio Amengual y que interpretará «Agua, azucarillos y aguardiente» y «La verbena de la Paloma».

**PROGRAMA DE ACTIVIDADES**

A fin de utilizar el anfiteatro durante todo el mes de sep-

tiembre se está confeccionando por la Delegación de Cultura y Relaciones Sociales un calendario de actividades. Hasta el momento se han previsto las siguientes.

La inauguración será a las veintiuna treinta del viernes día 3; el sábado 4, a las diecinueve horas tendrá lugar el homenaje a Pinocho y a las veintidós horas actuará el Ballet Folklórico Nacional de República Dominicana. El domingo día 5 será la semifinal del concurso de «rock» de la Diputación Provincial. Actuarán Kilowattios, Trasto Cuarte, Proscritos, Correcaminos, Revólver, Zoquillos y Huracán.

El día 10 actuará el grupo inglés Young Jazz, y el 11 el

Para el mes de septiembre se ha confeccionado un apretado calendario, con actuaciones de grupos de «rock», danza, teatro y «ballet»

Grupo de Coros y Danzas de Madrid, el sábado 18 tendrá lugar la presentación del Ballet Folklórico de María Rosa, y el domingo 19 actuarán los Ballets Clásicos y Contemporáneos de Madrid, que dirige Luis Ruffo. Entre los días 20 y 26 se realizará la Tercera Semana de Teatro de Leganés, con la organización del Taller de Teatro de la Universidad Popular de esta ciudad.

En todos estos espectáculos, más aquellos que se vayan concretando en los próximos días, las entradas tendrán un precio simbólico, diferenciando entre adultos, niños y tercera edad.

**Aunque quedan cuatro meses para finalizar el año**

**EL PLAN DE ACTUACION MUNICIPAL DE ALCORCON, CASI CUBIERTO**

Cuando todavía quedan cuatro meses para que finalice el año, el Ayuntamiento de Alcorcón ha cubierto el 90 por 100 de los proyectos previstos en el Plan de Actuación Municipal de 1982, quedando el 10 por 100 restante a punto de ser realizados. Las áreas que han experimentado un mayor incremento sobre el PAM del año anterior han sido las de deportes, en un 324 por 100; sanidad, en un 50 por 100, y enseñanza, en un 16 por 100.

«Hemos primado —señala a CISNEROS José Aranda Catalán, alcalde de Alcorcón— aquellos aspectos que estaban más necesitados, como el deporte. Cuando accedimos al Gobierno municipal apenas existían instalaciones deportivas ni piscinas, y ahora conta-

mos con numerosos lugares aptos para practicar el deporte. En sanidad hemos logrado también mejorar la infraestructura con nuevos servicios médicos. Próximamente se inaugurará el Centro Municipal de la Salud.

«En educación, por último, hemos tratado de potenciar la enseñanza pública. Para el próximo curso contaremos con tres nuevos colegios de EGB, un instituto de BUP y un centro de educación especial. Próximamente se instalará también un nuevo instituto de formación profesional.»

**MAYOR INVERSION QUE EL PASADO AÑO**

La cifra cuantificada del PAM de 1982 asciende a

834.341.306 pesetas, que representa un aumento del 28,62 por 100 con respecto al año anterior, al tiempo que los presupuestos supusieron un 39 por 100 de aumento sobre el año 1981.

En deportes, la inversión ha sido de 412.000.000; en obras públicas, urbanismo y jardines, 287.006.472; en enseñanza, 44.403.000; en cultura, 32.400.000; en sanidad y asistencia social, 20.481.834, y en servicios generales, 17.700.000.

Entre las obras previstas en el Plan de Actuación Municipal de este año figuran el cuartel de la Policía Municipal y bomberos, el hogar del pensionista, las plazas de Orense, Fuente Vieja, San Juan de Covas; el acondicionamiento de numerosas avenidas y calles,

ajardinamientos, accesos a nuevos colegios, obras de saneamiento, red de hidrantes, señalización viaria, etc.

«Si el PAM de 1980 —señalan sus artífices— recogía las actuaciones a medio plazo y el de 1981 representaba una continuidad y superación del anterior, este de 1982 ha querido expresar la constante voluntad de la corporación de Alcorcón por dotar a la ciudad de los servicios más urgentes y necesarios.»

«El Plan de Actuación Municipal —afirma José Aranda— está presidido por la filosofía de justicia, equidad y realismo que ha presidido los dos anteriores. Se puede definir como realista, abierto, flexible y plenamente capaz de efectuarse.»



El Ayuntamiento ha denunciado a la promotora por desacato

# DERRIBO DE UN HIPERMERCADO EN FUENLABRADA

Se había instalado, sin solicitar licencia municipal, en una nave industrial situada en un polígono donde las normas urbanísticas de la localidad no prevén este tipo de establecimiento

El Ayuntamiento de Fuenlabrada ha decidido el derribo de las obras que se habían efectuado sin licencia en el interior de una nave industrial, con objeto de instalar en ella un hipermercado cuyos promotores pensaban inaugurar próximamente. La corporación de esta localidad ha demandado a la empresa por desacato a la autoridad municipal, ya que ésta hizo caso omiso a la paralización de la obra cuando le fue comunicada.

«Los trabajos de acondicionamiento de la nave —afirma a CISNEROS José Quintana, primer teniente de alcalde del Ayuntamiento de Fuenlabrada— se han efectuado sin solicitar la oportuna licencia y estando fuera de ordenamiento



ASUNCIÓN ABAO

En esta nave se había instalado el hipermercado, cuyos promotores, según el Ayuntamiento, han obrado de mala fe, al no haber solicitado licencia de obras. La demolición afectará sólo al interior del edificio

urbanístico, puesto que las normas no prevén que en ese polígono exista un hipermercado. Se les abrió un expediente y mandamos paralizar las obras, pero continuaron con ellas. Ante este hecho, les hemos demandado por desacato a la autoridad municipal y hemos determinado la demolición de las obras efectuadas.»

Los propios comerciantes de la zona, apercibiéndose de que se estaba tratando de instalar un hipermercado, puesto que habían realizado un pedido de numerosas cajas registradoras, hicieron una llamada de atención al Ayuntamiento, quien se encontró ya con unos hechos consumados, puesto que los

promotores no habían solicitado el oportuno permiso.

## NO PERJUDICAR AL PEQUEÑO COMERCIO

«Esta empresa —comenta José Quintana— ha obrado de mala fe desde un primer momento, por lo que no ha quedado más remedio que tomar esta determinación. Para que se llegase a construir un hipermercado en Fuenlabrada queremos que no haya ningún perjudicado y que tanto los pequeños comerciantes como los promotores del hiper y el propio Ayuntamiento se reúnan y de esta forma llegar a un acuerdo.»

«Sin embargo —continúa—,

si se abriese un hipermercado sin tener en cuenta los intereses de los pequeños comerciantes, en dos o tres meses tendría que cerrar el 40 por 100 del pequeño comercio en Fuenlabrada.»

Con anterioridad se había solicitado la construcción de otros dos hipermercados, peticiones que fueron denegadas. «Abrir uno de estos establecimientos —finaliza José Quintana— tendría una enorme repercusión en Fuenlabrada, y por eso su instalación habría de jugarse a tres bandas y no de la forma en que se ha querido hacer, sin tener licencia y en una zona fuera de ordenamiento urbanístico.»

■ Ha sido convocado en Fuenlabrada el I Certamen Nacional de Artes Plásticas, en el que podrán tomar parte todos los artistas, cualquiera que sea su nacionalidad, siempre que residan en España. Es indispensable que las obras presentadas sean únicas y originales y que no hayan sido presentadas en cualquier otro certamen.

Cada autor podrá presentar como máximo dos obras en cada modalidad. En pintura, las dimensiones no serán superiores a 200 por 200, sin límite de medida inferior. Se presentarán enmarcadas con junquillo o listón de color natural, blanco o negro. Tanto los temas como la técnica será libre.

En cerámica, las obras que se presenten habrán podido ser realizadas en cualquier clase de material cerámico. El tema será también libre y no se admitirán esmaltes no cerámicos. En fotografía, las obras serán



JUANJO ALBARRAN

en blanco y negro, con un mínimo de 18 por 24. Las obras se presentarán montadas sobre cartulina.

■ Para las modalidades de pintura y cerámica se otorgarán tres premios nacionales y un premio especial al mejor trabajo presentado por los alumnos de las escuelas municipales de Fuenlabrada. En fotografía se otorgarán dos premios nacionales y un accésit sobre un tema libre de Fuenlabrada, cualquiera que sea la residencia del autor, así como un premio especial al mejor trabajo presentado por los alumnos de las escuelas municipales de esta localidad. La obtención de los premios especiales es compatible con los restantes.

Los premios serán los siguientes: 40.000 pesetas para la mejor pintura, 20.000 para la segunda, 10.000 para la tercera. El premio especial será de 10.000 pesetas. En cerámica los premios se elevan a 25.000 pesetas el primero, 15.000 el segundo, 10.000 el tercero y 10.000 el premio especial. En fotografía el primero está dotado de 25.000 pesetas, 15.000 para el segundo, 10.000 para el accésit y 10.000 para el premio especial.

Con las obras seleccionadas se realizará una exposición, y las que obtengan el primer premio pasarán a ser propiedad del Ayuntamiento. El plazo de admisión de obras finalizará el día 4 de septiembre de 1982, a las catorce horas.

Desde el mes de julio atiende a 500 afectados por el síndrome tóxico de la localidad

## EL CENTRO DE REHABILITACION, A PLENO RENDIMIENTO

A las pocas semanas de inaugurarse, el centro de rehabilitación para los afectados por el síndrome tóxico de Fuenlabrada se encuentra funcionando a pleno rendimiento y atendiendo a las necesidades de los más de 500 enfermos por ingestión de aceite tóxico de esta localidad. Se ha logrado evitar así los continuos desplazamientos a centros hospitalarios de Madrid y los consiguientes gastos de transporte y molestias para los enfermos.

El centro de rehabilitación dispone de un médico de cabecera, un pediatra, un neurólogo, un psiquiatra, dos enfermeras, dos asistentes sociales, cuatro fisioterapeutas y un jefe de rehabilitación, así como de personal administrativo. Se ha instalado entre otros medios un completo gimnasio y una piscina de acero inoxidable, especial para la rehabilitación de los afectados.

La consecución del centro ha sido posible gracias a la lucha de las personas afectadas por el síndrome tóxico junto con el Ayuntamiento. Estos plantearon al INSALUD la necesidad de un servicio de rehabilitación en su localidad. El Ayuntamiento puso a disposición del Ministerio de Sanidad, en enero pasado, un local de 350 metros cuadrados, situado en la avenida de los Andes, números 8 y 10, en el conocido barrio de La Avanzada, cuyo



ASUNCIÓN ABAO

El Ayuntamiento de Fuenlabrada está dispuesto a ofrecer los servicios del centro de rehabilitación a los de Humanes y Moraleja, para que los enfermos no tengan que desplazarse hasta Madrid

acondicionamiento se comprometió el INSALUD a realizarlo en breve plazo.

Tras varios meses de esperar el cumplimiento de las promesas del INSALUD, los

afectados se encerraron desde el 2 al 6 de abril pasado en el consultorio de la Seguridad Social de la calle Málaga. Al cumplirse el tercer día del encierro de unos 350 enfer-

mos, por fin los responsables del citado organismo sanitario firmaron un documento en el que recogían por escrito los compromisos anteriormente adscritos, y en el mes de julio se ha puesto en funcionamiento.

### SERVICIO A TODOS LOS VECINOS

Según los propios afectados el acondicionamiento de las instalaciones ha quedado en perfecto estado y se muestran altamente satisfechos por este importante logro en beneficio de su recuperación. El alcalde de Fuenlabrada afirma, por su parte, que el centro es «una necesidad que vemos cumplida satisfactoriamente para la rehabilitación de estos enfermos del síndrome tóxico, y una vez que se cumpla este cometido, quedará para prestar servicios a todos nuestros vecinos».

De esta forma, el centro podrá servir también para el tratamiento de otro tipo de enfermedades que necesiten de rehabilitación. «Aparte de los afectados de nuestra ciudad —señala Jesús García Ramos, concejal de Sanidad del Ayuntamiento de Fuenlabrada— estamos dispuestos a ofrecer nuestra colaboración a los de Humanes y Moraleja, dos localidades muy próximas a nosotros. Se ha conseguido que la atención a estos enfermos no sea masificada.»