

Balance positivo del plan de capitalización del campo en Madrid

MIL QUINIENTOS MILLONES EN CREDITOS AGRICOLAS

La mayor inquietud por mejorar las explotaciones se manifiesta en las sierras, destacando Colmenar Viejo, El Escorial y Zarzalejo

Han pasado diez meses desde que en febrero se puso en marcha el plan de capitalización del campo, y la jefatura provincial del IRYDA ha dado los resultados de cómo se encuentra el plan, con una valoración optimista del desarrollo del mismo. Según los datos, se observa en la provincia de Madrid más de quinientas solicitudes, y las peticiones de créditos son más para la mejora de explotaciones que para regadíos. Opiniones consultadas entre los agricultores no son tan favorables, ya que niegan que los créditos resulten a un 7 por 100 de interés y que los proyectos de inversión se atengan a las necesidades más inmediatas

Las solicitudes recibidas a finales del mes pasado son 508, con una inversión de 1.450 millones de pesetas. De todas las solicitudes presentadas se han estudiado y aprobado 320, que ascienden a unos presupuestos de 854 millones de pesetas. Los bancos y cajas han concedido 309 millones de pesetas para 122 solicitudes.

Actualmente, en la jefatura provincial del IRYDA se recibe alguna petición, pero se puede considerar acabada la afluencia masiva tanto para informarse como para solicitar las ayudas. La cuantía media de los créditos para los regadíos se sitúa por debajo de 1,5 millones de pesetas, mientras que para la modernización de las explotaciones la cifra media solicitada está sobre los dos millones de pesetas. Hay que resaltar que en la provincia hay más solicitudes destinadas a la mejora de explotaciones que para regadíos, circunstancia que es al revés en las demás provincias. Las zonas de las sierras representan al mayor número de solicitudes presentadas: a la cabeza están los pueblos de Colmenar Viejo, El Escorial y Zarzalejo para la mejora de explotaciones. La mayor afluencia de solicitudes para mejora de regadíos se han recibido de San Martín de la Vega y la zona de Tajuña.

Aunque el plan tiene una duración de catorce meses, se espera que para finales de año la mayor parte de las solicitudes se encuentren resueltas.

Con esta importante demanda de créditos, el IRYDA dispondrá, además de los millones destinados en un principio para dicho plan, de otros 11.000 millones para todas las provincias, de acuerdo con las negociaciones de precios de este año, y se espera que actuaciones similares se mantengan como una forma de ayuda al sector.

CRITICAS DE AGRICULTORES

Desde el principio, la trami-



Los agricultores madrileños están dispuestos a mejorar sus explotaciones mediante los créditos de la Administración

tación era el problema con que se enfrentaba el plan, pues las solicitudes tenían que aprobarse por el IRYDA y los bancos; sin embargo, esto se ha resuelto de la mejor manera posible. Las objeciones sobre el seguimiento de los créditos, los avales y garantías bancarios y falta de rigor en las concesiones después de los meses transcurridos se centran en que los resultados de las inversiones no responden a los objetivos de los agricultores. Mientras que para los regadíos se ve la eficacia del plan, en la mejora de explotaciones se emplea parte del presupuesto en la construcción de instalaciones, naves, etc., y luego no se tiene dinero para comprar ganado. Así, para Tomás Casado, agricultor de Morata de Tajuña, «el que el crédito sale a un 7 por 100 es mentira».

Yo he solicitado unos dos millones de pesetas para meter ganadería y me obligan a hacer una reforma que no me queda dinero para comprar el ganado. Por esto me lo estoy pensando si aceptar la ayuda concedida. No estoy en contra de que se exija al agricultor unas garantías sobre cómo va

a emplear el dinero, pero de eso a que se olviden de nuestra situación, que lo que nos importa es producir, ajustando al máximo los costes de inversión, hay un abismo. Y esto es una de las cosas en lo que fallan estos créditos del IRYDA».



Las entregas del trigo para la cabaña ganadera se realizarán de diciembre de 1982 a mayo de 1983

Serán distribuidas por el SENPA entre los afectados por la sequía, a 17 pesetas el kilo

3.000 TONELADAS DE TRIGO PARA LOS GANADEROS MADRILEÑOS

Del reparto de las 100.000 toneladas de trigo asignadas para la cabaña ganadera afectada por la sequía han correspondido 3.000 toneladas para la provincia, que se distribuirán de diciembre a mayo, a un precio de 16,75 pesetas el kilo, con un aumento de 0,15 pesetas cada mes que transcurra. También se estudian en el FORPPA las previsiones de importar maíz, aunque por unos meses las necesidades de la ganadería están cubiertas

Las protestas por parte de las organizaciones agrarias e industriales no lograron cambiar los objetivos que se ha marcado el FORPPA de exportar 500.000 toneladas, distribuidas en 350.000 toneladas de trigo para la Unión Soviética, así como otras 150.000 toneladas en forma de harina para otros países. Entre las razones de desacuerdo, las organizaciones agrarias y las industriales del sector pusieron la pérdida de divisas en la operación y que a la larga haya que importar cereal para la ganadería. Por su parte, la Administración justificó las medidas por la necesidad de mantener los mercados exteriores, la entrada de divisas, además de los ingresos conseguidos por derechos reguladores pagados por los ganaderos. Con todo, aunque se han conseguido contrapartidas como la posible exportación de vino y aceite a la Unión Soviética, las pérdidas de la operación vienen a suponer unas cinco pesetas en kilo de trigo, que posiblemente vendrán compensadas por haber quedado limpios los graneros de Andalucía, en previsión de la próxima cosecha, y con las exportaciones de otros productos.

De las 3.000 toneladas que correspondieron en el reparto a la provincia de Madrid, 2.000 toneladas serán retiradas por las industrias y 1.000 toneladas por los ganaderos.

Como la distribución se hará de diciembre a mayo, en estos días se podrán conocer las canti-

dades y la forma de retirada del SENPA, que se hará bajo criterios de cabezas de ganado y con un máximo indicativo de 5.000 kilos por ganadero, a un precio de 16,75 pesetas kilo, con un aumento de 0,15 pesetas cada mes que transcurra.

Para que las entregas no tengan efectos negativos en las cotizaciones del mercado se va a tener en cuenta la necesidad de que las retiradas mensuales no sean superiores al resultado de dividir el remanente de trigo por el número de meses que resten para finalizar la operación.

La modalidad de pago se podrá hacer al contado y mediante plazos hasta sesenta días con un aval y con el abono de un interés del 11 por 100 anual a cargo del ganadero.

PREVISIONES DE MAIZ

Todas estas medidas están en la línea de apoyo a la cabaña ganadera para que haga frente a la alimentación en los meses de invierno. Por ello el FORPPA está estudiando las previsiones de compra de maíz para hacer frente a los meses próximos. A pesar del maíz almacenado se necesita importar, ya que no será suficiente. Un 20 por 100 de lo que se decida en su momento importar se distribuirá entre los ganaderos y el resto entre las industrias. El precio de venta será el 98 por 100 del precio de entrada, unas 18,40 pesetas el kilo.

A. V. M.

PRIORIDADES DEL GOBIERNO EN EL TERRENO AGRICOLA

Desde la semana pasada, en el debate de investidura donde salió elegido Presidente del Gobierno Felipe González, se sabe cuáles van a ser las prioridades del Gobierno socialista para 1983 en relación con el campo. En el turno de réplica al líder de la oposición, Felipe González concretó para el primer año de mandato las leyes que se van a debatir en las Cortes. Las enumeró: ley general de cooperativas, ley de reforma del suelo, ley de aguas, ley de Cámaras Agrarias y ley básica del medio ambiente. Además prometió la incorporación de las organizaciones agrarias en el FORPPA, SENPA e IRYDA.

Para lo anterior puso de plazo para reali-

zar dichas leyes el año 1983. También prometió, sin fecha, un plan de seguros agrarios, la ampliación del seguro integral al ganado vacuno y ampliar al ámbito nacional el integral de cereales. Se reformará el empleo comunitario y se crearán fondos para la formación profesional en el sector agrario.

Aunque las matizaciones no fueron más que concretar el programa socialista en fechas, Felipe González manifestó su apoyo al campo para que desarrolle una agricultura moderna, con el compromiso de que este apoyo se llevará de forma negociada con el sector para que éste sea el auténtico protagonista.

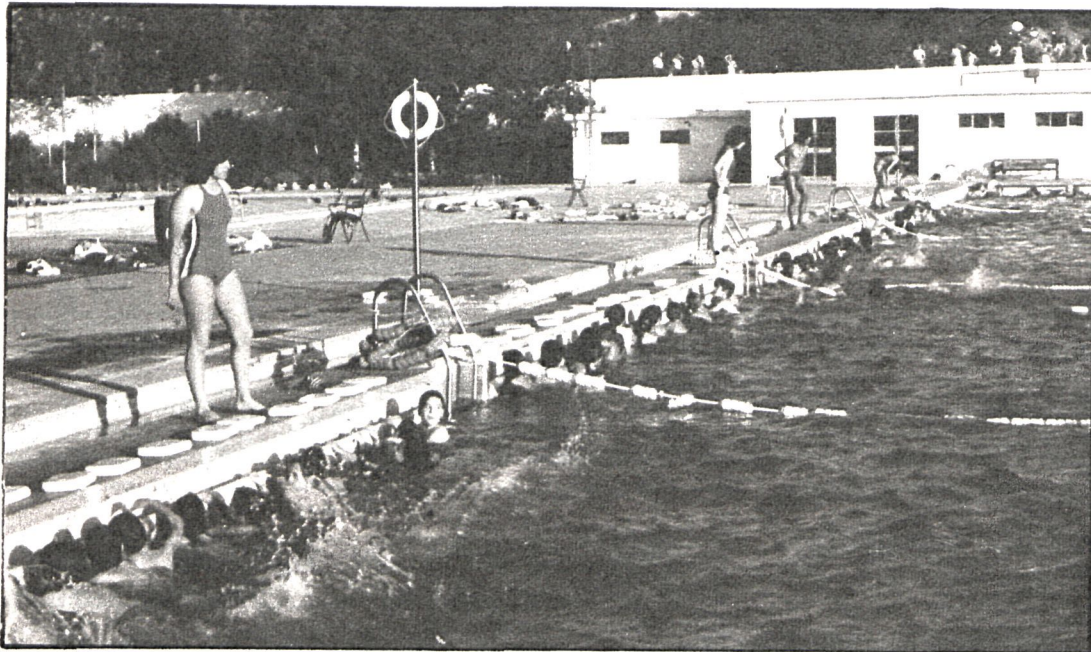

La foto corresponde a una de las últimas campañas de natación que han tenido lugar en la ciudad



El 30 por 100 de la población del Alcalá practica algún deporte

La que existe en la actualidad no satisface las cada vez mayores demandas de la población

ALCALÁ NECESITA UNA NUEVA CIUDAD DEPORTIVA

Dentro del gran auge deportivo que está teniendo nuestra región, Alcalá podría estar a la cabeza, dado que la media de edad de su población es baja y esto permite que el número de gente que practica deporte sea muy elevado. Esto, en cambio, agudiza aún más la falta de instalaciones deportivas, las cuales se quedan pequeñas para albergar a toda esa población joven que pretende realizar algún tipo de deporte

Alcalá cuenta con una ciudad deportiva con tres campos de fútbol, una pista de atletismo, un velódromo (aún sin terminar), 18 pistas de tenis, cinco de baloncesto, cuatro de balonmano, dos de hockey, un frontón, un pabellón cubierto (que en la actualidad está siendo remodelado; se están poniendo suelo y asientos nuevos, para llegar a los 1.500 espectadores). Este pabellón posee una sala de judo, un gimnasio, sauna y sala de yoga, de reciente creación. En la ciudad deportiva se encuentran seis piscinas. Dentro de las nuevas instalaciones destaca la piscina cubierta, de 25 por 12. Esta piscina lleva una pileta infantil de aprendizaje, una sala de musculación, gimnasio y sauna. En noviembre se inauguraron seis circuitos naturales en los diferentes distritos, y para un futuro se quiere construir una nueva ciudad deportiva en la zona de Reyes Católicos, así como la iluminación de las pistas de la ciudad deportiva actual. Sánchez Barajas, concejal de Deportes, nos comenta que las instalaciones deportivas son insuficientes para el volumen deportivo que se mueve en Alcalá: «Necesita-

mos varios campos de fútbol y dos pabellones cubiertos.»

El presupuesto del Patronato para este año es de 95 millones de pesetas, del cual un 50 por 100 está destinado a mantenimiento y el otro 50 por 100 para actividades. Hay que decir que este presupuesto hace cuatro años era de un millón y medio de pesetas destinado a actividades.

ESCUELAS DEPORTIVAS

Existen en Alcalá 73 escuelas deportivas en todos los deportes, y la de más reciente creación es la de aeromodelismo. El conjunto de las escuelas alberga a más de tres mil niños diariamente con profesorado del Patronato y fuera del horario escolar. Por el llamado Centro de Perfeccionamiento pasan alumnos de quince a dieciocho años que han salido de las escuelas deportivas; estos alumnos que destacan en la práctica de algún deporte llegarán a los distintos clubes de Alcalá, los cuales colaboran en la promoción deportiva, así como en la educación física aportando profesorado.

Dentro del deporte popular hay una gran actividad. A la celebración de varios



días del deporte hay que unir las distintas carreras populares; así como las distintas competiciones dentro del deporte para todos. En verano se imparten cursos de natación para niños y adultos, así como yoga y gimnasia de mantenimiento. En la actualidad se está poniendo a punto la campaña de promoción del atletismo con la celebración de una carrera al mes. Dentro de los torneos de ferias hay que decir que este año han participado más de tres mil personas.

En cuando a los clubes, existen 70 equipos de fútbol, tres de baloncesto y 12 equipos en competición, tres equipos en hockey, uno en tenis, uno en frontenis, un club de balonmano con siete equipos, cinco en voleibol, dos en petanca, dos en motociclismo, uno en bolo leonés, uno en atletismo, uno en

El Ayuntamiento quiere acometer este proyecto lo antes posible, al tiempo que se descentralicen las restantes instalaciones municipales

gimnasia rítmica y uno en piragüismo. El Ayuntamiento subvenciona a los clubes, y el Patronato aporta a ellos los alumnos destacados en las escuelas. Eduardo Barrera, gerente de la Ciudad Deportiva, nos manifestó: «Pensamos que los clubes deben ser creados por asociaciones de personas.» Y en cuanto al presente y futuro del deporte en Alcalá se expresaba así: «Hoy por hoy, las instalacio-

nes son insuficientes, hay que crear nuevas instalaciones en otros barrios de Alcalá, ya que hay mucha gente que hace deporte. Estamos trabajando en la promoción del deporte, queremos que todos lo practiquen, y ésta va a ser la base de nuestro futuro, el cual está encaminado hacia el deporte para todos, pero para ello queremos que todos los colegios abran sus puertas a todas las personas, niños y mayores, que quieran hacer deporte bajo la supervisión del profesorado del Patronato.»

Para terminar, diremos que el pasado mes de septiembre comenzó un nuevo curso en el Centro de Iniciación Técnico Deportiva. Este centro constituye una fase de los planes de atención al deporte de alto rendimiento del Consejo Superior de Deportes, y en él se pretende, mediante una adecuada observación, preparación y seguimiento, potenciar las cualidades de los jóvenes previamente detectadas por sus especiales aptitudes deportivas para conseguir finalmente su máximo rendimiento en una determinada disciplina deportiva. El programa de actividades será el siguiente: enseñanzas físico-deportivas, gabinete de educación física, servicio médico, gabinete psicológico, servicio estudio dirigido y actividades extraescolares.

Antonio MERINO

FUTBOL

Sigue la pugna entre ambos equipos madrileños, que encabezan la tabla de Tercera División

GETAFE Y ARANJUEZ, CODO A CODO

Para esta semana hay un encuentro de Segunda División B de enorme importancia para el equipo local, el **TORREJON-CEUTA**, y otros dos de Tercera, el que se ventilará en La Mina entre dos viejos rivales —me estoy refiriendo al **CARABANCHEL-SAN FERNANDO**—, y por último, el **ARANJUEZ-MOSCARDO**, de gran trascendencia para las aspiraciones de ascenso de los ribereños, que tienen enfrente, codo a codo, a un Getafe, líder.

SEGUNDA DIVISION A

AT. MADRILEÑO-LINARES.— El último éxito conseguido por los de Peiró en su pasado desplazamiento ha venido a corroborar la total recuperación de que hablábamos en jornadas anteriores. En esta ocasión los visitantes marchan flojillos y se me antoja que a poco que se lo propongan los ribojiblancos, el resultado se debe inclinar a su favor.

RAYO-CADIZ.— Parece que el signo que debe campear en el marcador sea, sin ninguna duda, de victoria para los pro-

pietarios del Nuevo Estadio de Vallecas.

SABADELL-CASTILLA.— Viaja el equipo madridista hacia terrenos catalanes y allí encontrará un durísimo escollo en el conjunto arlequinado que entrena Poli.

SEGUNDA DIVISION B

HOSPITALET-ALCALA.— Otro de los que salen hacia Cataluña es el cuadro complutense del Alcalá, cuya situación es ya verdaderamente inquietante. En el Municipal de la industriosa ciudad les espera un Hospitalet que navega en zona más o menos tranquila y que con toda seguridad tratará de evitar posibles sorpresas.

PORTUENSE-PARLA.— Posible empate, que vendría a fortalecer la ya cómoda posición de los madrileños.

TORREJON-CEUTA.— Partido vital para los colores del Torrejón, equipo que parece se encuentra en crisis interna debido a los problemas que acucian de igual forma a todos los clubs españoles.

TERCERA DIVISION

CARABANCHEL-SAN FERNANDO.— Expectación inusitada para esta confrontación entre dos cuadros veteranos de Tercera la que se presenta en La Mina. El visitante, algo mejor en la tabla, pero con mayor entidad los locales.

PEGASO-CIEMPOZUELOS.— Difícil se le pone al visitante este partido, ya que los muchachos de Caturra en su terreno de la Ciudad Deportiva baten a sus rivales con mucha facilidad. Partido de franco cariz local.

AT. MADRILEÑO-ALCORCÓN.— Siguen los miniatléticos dando guerra en sus salidas y siguen también perdiendo puntos en su provisional terreno del Román Valero. El peligro vuelve a cernirse en forma de Alcorcón, equipo que el domingo anterior batió al hasta ahora líder. Los «amarillos», visitantes, pueden hacer mucho daño en las filas rojiblancas.

ARANJUEZ-MOSCARDO.— Continúa el público de Aran-

Esta semana se enfrentan a Manchego y Moscardó, respectivamente

juez apoyando en su terreno Municipal al equipo que representa a su pueblo, que en esta ocasión debe de ganar sin excesivos inconvenientes a un joven Moscardó, y así, de esta manera, tratar de recuperar el liderazgo con permiso del Getafe, que tiene un difícil compromiso en Ciudad Real.

AT. DE PINTO-REAL AVILA.— Otro partido más lleno de dificultades para los hombres del Pinto, que pese a su modestia pugnan por salir del fondo. La verdad es que el equipo abulense es bueno, pero no debemos olvidar que los «rojillos» locales en las últimas confrontaciones en el Municipal lo están haciendo estupidamente. Con coraje y dedicación, se anotarán los puntos.

ALCOBENDAS-CONQUENSE.— Continúa el bache de «los verdes» del Alcobendas. Su línea de juego y efectividad ha decrecido bastante, y para esta semana han de extremar precauciones, pues los de Cuenca pueden hacer que la cuenta de negativos pase a ser incrementada.

REAL MADRID-LEGANES.— El resultado debería inclinarse a favor de los blanquiazules visitantes, que no pueden retrasarse en la clasificación.

MANCHEGO-GETAFE.— Ya citaba en el comentario del Aranjuez-Moscardó el desplazamiento a Ciudad Real para los colores azules del Getafe, que pese a ser en la actualidad el primero de la tabla, su reválida frente al potente Manchego no es cosa al alcance de cualquiera. Pronóstico muy comprometido.

P. J. GARCIA

Celebrado en Alcobendas

EXITO DEL I CROSS DE LA CONSTITUCION

Con un excelente tiempo y en un duro circuito se celebró el pasado domingo día 5 el I Cross Internacional de la Constitución, organizado por el Club de Atletismo Popular de Alcobendas y con el patrocinio del Ayuntamiento y de la Diputación. El alcalde, Carlos Muñoz, y el concejal Pepe Caballero se han desvivido y han sido en todo momento las personas que han contribuido de forma notable para que este primer cross haya resultado todo un éxito.

Las pruebas comenzaron a las diez treinta de la mañana en sus diversas categorías y el resultado y clasificaciones de las mismas fueron los siguientes:

MUJERES. Senior: M. Arroyaga (CAF), R. Center (ADM), A. García (ADA), E. Cobos (C), C. Martín (MOS), S. Jiménez (ADM).

Junior: Pinto (ADA), E. Martín (MOS), A. Shan (ADM), R. Camacho (AJA).

Por clubs: Marathon, 38; Canguro, 44; Caf, 58, y Móstoles, 60.

Juveniles: B. González (MOR), C. González (ADM), G. Gómez (CAT).

Por clubs: Marathon, 21; C. A. Toledo, 22, y A. J. Alcalá, 34.

HOMBRES. Senior: Manguán (AD), Alvarez (C), Sanz (MOR), Grado (ADM), Argüello (ROB), Gálvez (MOR).

Por clubs: Moratalaz, 30; Marathon, 40; La Robla, 51, y Canguro, 59.

Junior: Zabaleta (AJA), Gómez (MOR), Sánchez (MOR), Aragón (ADM).

Por clubs: Marathon, 20; A. J. Alcalá, 29, La Robla, 29.

Juveniles: García (ROB), Gruñeira (MOR), Jiménez (ADM).

Por clubs: Moratalaz, 14; La Robla, 21, y Marathon, 30.



El conjunto getafense puede perder esta semana el liderato

TOROS

Los ayuntamientos impulsaron la fiesta nacional

1982, GRAN AÑO TAURINO PARA MADRID

Madrid región fue siempre la «tierra de los toros» y no se concibe un pueblo en fiestas sin el tradicional espectáculo taurino. En estos últimos años, coincidiendo con la llegada de los ayuntamientos democráticos, la fiesta ha experimentado un gran auge. En años anteriores a la democracia, muchos municipios descuidaron la organización de sus festejos populares, que dejaron en manos de intermediarios desaprensivos. Empresarios de poca monta, picaros profesionales que con el dinero del pueblo montaban espectáculos de baja categoría o sencillamente dejaban al pueblo sin toros.

Con los ayuntamientos democráticos esto cambió. Los nuevos ediles participaron directamente en la organización del espectáculo taurino. Y así poco a poco han devuelto la confianza al pueblo, que este año ha abarrotado sus plazas, gozando de su espectáculo favorito. El 82 ha sido un gran año taurino en la región.

Valdemorillo, primera feria del año, es un gran ejemplo. Su alcalde, José Partida, independiente, gran aficionado, cuida su feria, que este año ha llegado a durar una semana, con el récord de tres corridas de toros. San Martín de la Vega se ha especializado en novilladas para promocionar a los toreros

madrileños y el ganado de la región. San Martín organiza dos ferias al año y un festival taurino. Pocos dan más que el entusiasta alcalde José Luis Vállega, del PSOE.

TAMBIEN EN LA PERIFERIA

Un gran esfuerzo para promocionar la fiesta en áreas no tradicionales están realizando los ayuntamientos socialistas de Getafe, con el concejal Victorino Peña al frente; Parla, Fuenlabrada, Móstoles y Alcorcón. Aquí merece la pena destacar a los empresarios Víctor Aguirre y Luis Zarzalejo, ejemplo de capacidad profesional y honradez.

Gran tradición tiene la fiesta en pueblos como Navalcarnero, Pozuelo de Alarcón, Cadalso de los Vidrios, El Alamo, donde desde tiempo inmemorial se celebran novilladas del máximo interés. Muy espectacular por lo auténtico son los toros en lugares como Valdetoques del Jarama, con capeas de gran emoción y riesgo.

La sierra madrileña es refugio y pasto de ganadería de bravo tan afamadas como la de Victorino Martín, Hernández Pla o Aleas, la más antigua de España. Los festejos también están en alza en sitios como Soto del Real, donde el concejal independiente Luis Sanz ha organizado la primera corrida de la historia en el pueblo. Cerceda, Guadalix, Lozoya, Guadarrama, Galapagar, Villalba son ferias que van alcanzando renombre. Sin olvidar Moralzarzal, Las Rozas, Majadahonda, Hoyo de Manzanares, Torrejón.

Navacerrada, Cercedilla organizan todos los años su corrida de toros. Arganda del Rey y

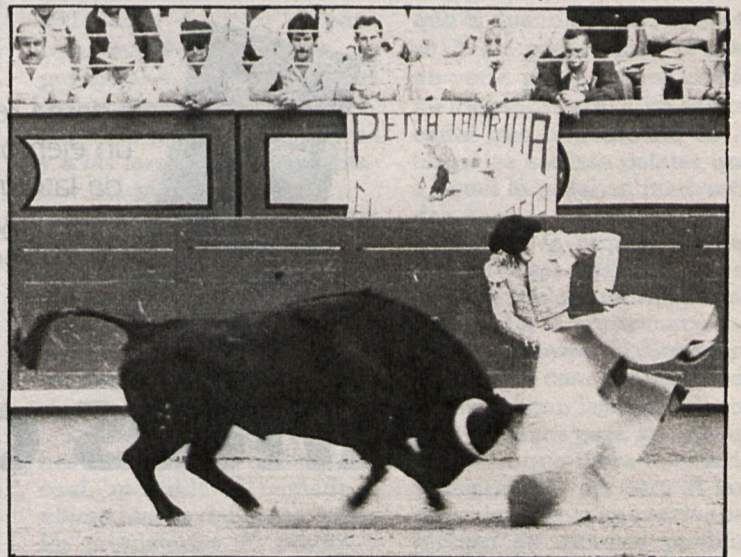

Villarejo de Salvanes son también lugares donde los toros son la base de sus fiestas. Alcobendas, gracias a su alcalde, Carlos Muñoz, del PSOE, y Ciempozuelos, con Joaquín Tejeiro, del PCE, han incorporado la fiesta de los toros a sus pueblos, cuya tradición taurina estaba adormecida.

Para terminar, las cuatro grandes plazas de la región: Alcalá de Henares, que está en baja últimamente, caso único;

San Martín de Valdeiglesias, que ha organizado una de las mejores ferias de la temporada; Colmenar Viejo, la plaza de más antigua tradición, y San Sebastián de los Reyes, que ha pasado de ser la «tercera», tras Ventas y Vista Alegre, a ser la segunda por derecho propio, gracias a sus peñas y a los magníficos aficionados que allí habitan.

Jorge LAVERON

No construyas en el aire.

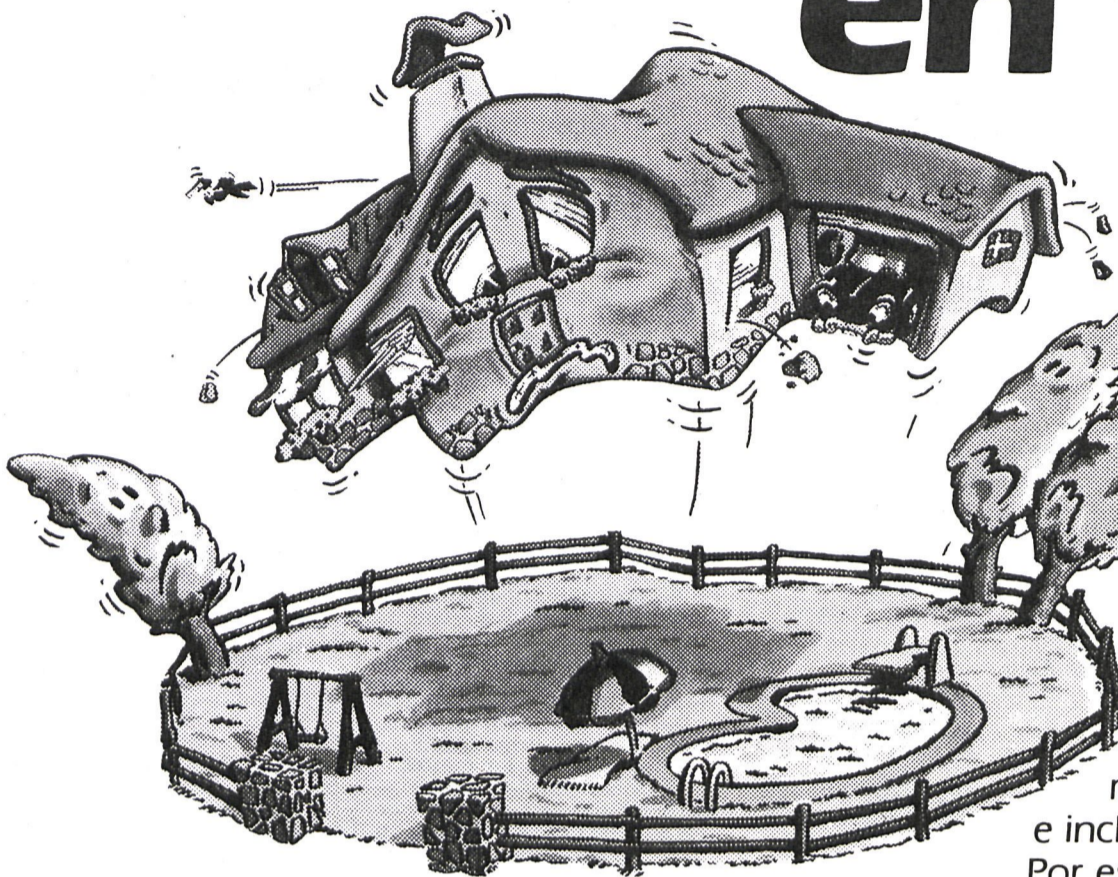

Empezar a edificar una casa, en suelo rústico, sin tener antes todos los papeles en orden es como edificar castillos en el aire.

Y lo peor, es también tirar los ahorros que hayas invertido y tanto tiempo y sacrificio te han costado.

Para poder construir deben cumplirse unas condiciones que están recogidas en la Ley y en los planes de urbanismo. Si no se cumplen, las consecuencias pueden ir desde la multa hasta la paralización de las obras e incluso, su demolición.

Por eso, antes de construir, infórmate en el Ayuntamiento correspondiente.

La Diputación de Madrid ha editado una GUIA PRACTICA INFORMATIVA donde se dice lo que hay que hacer. Si te queda alguna duda, los Ayuntamientos y la Diputación están a tu servicio.

No lo olvides. Antes de empezar, infórmate. Es la manera más práctica de no construir en el aire.



Si desea recibir un ejemplar gratuito de la Guía rellene y envíe el cupón adjunto.

Ruego me envíen un ejemplar de "Guía Práctica Informativa para Parcelaciones y construcciones en suelo rústico".

Nombre

Apellidos

Calle

n.º Localidad

D.P. Provincia

Servicio Técnico de Urbanismo
Apartado de correos 2137. Madrid.

Antes de edificar, infórmate.

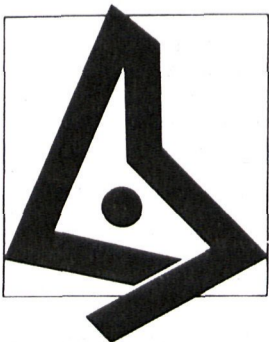

DIPUTACION DE MADRID