



El traspaso de poderes entre José María Rodríguez Colorado y César Cimadevilla tuvo lugar en el pleno que se celebró el día 24. A la derecha, el señor Cimadevilla preside el pleno del pasado miércoles



TEMA de la SEMANA

Tras el paso de José María Rodríguez Colorado al Gobierno Civil

CESAR CIMADEVILLA, PRESIDENTE DE LA DIPUTACION

«Esperamos seguir trabajando como él nos ha enseñado», fueron las primeras palabras pronunciadas por el actual presidente en funciones de la Diputación madrileña, César Cimadevilla Costa, en el transcurso del pleno de la Corporación celebrado el pasado día 24, en el que tuvo lugar el traspaso de poderes del anterior presidente, José María Rodríguez Colorado

Rodríguez Colorado, que se despidió ante su nombramiento como gobernador civil de Madrid, hizo un breve resumen de su periodo al frente de la Diputación, durante dos años y medio, expresando su agradecimiento en primer lugar al grupo socialista, gracias al cual y a su homogeneidad de criterio pudo poner en marcha un detallado programa de logros. Después al grupo comunista, que ha colaborado en planteamientos comunes, siendo mínimas las discrepancias, y también al grupo de UCD y en especial a sus portavoces por la cordialidad personal que han demostrado. Finalmente dio las gracias a todo el personal de la Diputación, pues, sin negar los problemas que han existido, le demostraron en todo momento lealtad y amistad.

A continuación expuso brevemente los logros alcanzados hasta el momento, destacando el adecuamiento de la Administración para lograr que el paso hacia la autonomía no sea traumático y el futuro esté abierto para todos, eliminando arenillas en el engranaje. Y, en el ámbito externo, destacar el impulso de los 178 aldeas a la hora de paliar el déficit de infraestructuras con un esfuerzo

de inversión que, alcanzando el nivel de endeudamiento razonable, ha logrado que las peticiones de ahora sean para una mejor calidad de vida y no para sobrevivir.

Finalmente hizo alusión al nuevo cargo que iba a ocupar y su deseo expreso de que los ciudadanos de Madrid, en orden y en paz, puedan ejercer sus derechos constitucionales.

DISCREPANCIAS DEL PCE

Los portavoces de los grupos representados en la Corporación dieron las gracias al presidente saliente y le desearon una feliz andadura. No obstante, el PCE demostró su discrepancia en el nombramiento del vicepresidente segundo, a fin de que se haga cargo de la Diputación hasta que se proponga el nuevo candidato, que se supone será el mismo César Cimadevilla, y al que en principio los comunistas apoyarán.

EL NUEVO PRESIDENTE

César Cimadevilla Costa, elegido presidente en funciones, nació el 25 de agosto de

1935 en Valencia. Estudió en el colegio del Pilar de esa ciudad y en 1957 ingresó en la Agrupación Socialista Universitaria. Fue detenido en mayo de 1959 por asociación ilícita y propaganda ilegal y condenado en consejo de guerra sumarisi-

En espera de la decisión de la ejecutiva del PSOE, la Corporación aceptó su nombramiento en funciones

mo a tres años de prisión. Terminó la carrera de ingeniero de Caminos, Canales y Puertos en 1966. Su actividad profesional se desarrolló en el campo de los estudios y proyectos de aprovechamiento de recursos hidráulicos y de obras hidráulicas.

En los años 70-71 trabajó en Brasil. Del 72 al 75, en Tenerife, como delegado de la empresa, volviendo a Madrid en 1975 como jefe de la sección de obras hidráulicas. En 1974 fue elegido miembro del comité nacional (actualmente comité federal) del PSOE. En 1975, al volver a Madrid, formó la sección sindical de UGT de la em-

presa. En 1977, al fijar domicilio en Pozuelo, fue presidente de la agrupación de Madrid Norte del PSOE y, posteriormente, secretario general de la agrupación de Pozuelo y miembro del comité regional de Madrid. En 1978 fue elegido miembro de la comisión ejecutiva regional de Madrid. En las elecciones municipales de 1979 fue elegido concejal de Pozuelo en la lista del PSOE y, poste-

menzó con cuatro títulos: «Criterios y objetivos para la revisión del Plan General del Área Metropolitana de Madrid», «Informe sobre la población, la actividad económica y los desequilibrios población-empleo en el Área Metropolitana», «Dictámenes jurídicos sobre la delimitación del contenido del derecho de propiedad y las responsabilidades patrimoniales de la Administración» y «Medio físico en el Área Metropolitana de Madrid».

ELECCION DE PRESIDENTE

El próximo paso a seguir en la elección de presidente de la Diputación de Madrid, habrá de darlo la ejecutiva del Partido Socialista, la cual deberá elegir un candidato a presidente, que será propuesto y reconocido en pleno de la Corporación. Es de suponer que debido a la imposibilidad legal de que los diputados dimisionarios sean sustituidos por otros, dada la proximidad de las elecciones municipales y el proceso autonómico, será César Cimadevilla, actualmente en funciones, el presidente efectivo. El Partido Comunista, que expresó recientemente su deseo de apoyar a José Borrell, no estaría en desacuerdo con esta decisión.

L. P. T.

Fotos: Asunción ABAD



El solemne acto fue seguido por numeroso público

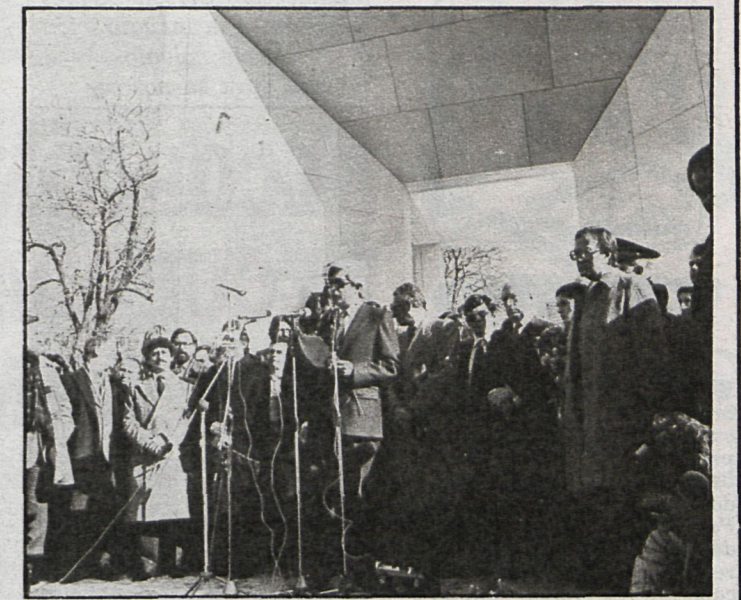

César Cimadevilla en su primer acto como presidente de la Diputación de Madrid, durante el discurso inaugural del monumento a la Constitución

Con asistencia de altos cargos del Gobierno

INAUGURADO EL MONUMENTO A LA CONSTITUCION

«Es una escultura sólida y noble, que servirá para recordarnos la existencia de la Carta Magna», señaló el presidente de la Diputación, César Cimadevilla, en su discurso inaugural

Con asistencia de más de quinientas personas, el pasado día 27 se inauguró el monumento a la Constitución de 1978 en Madrid. La obra, de Miguel Ángel Ruiz Larrea, fue seleccionada por un jurado formado por Eduardo Chillida, Pablo Serrano, Lucio Muñoz, Francisco Javier Sáez de Olza y Julián Gallego, y está expuesta en la confluencia del paseo de la Castellana y Vitruvio, en los jardines del Museo de Ciencias Naturales.

El acto de inauguración corrió a cargo del presidente de la Diputación de Madrid, César Cimadevilla, quien recordó el momento ilusionado en que las Cortes elegidas en 1977 decidieron redactar una Constitución, definiéndose así como Cortes Constituyentes.

«Creo —continuó— que en estos cuatro años no sólo hemos comprendido el valor de nuestra carta magna, sino que hemos empezado a quererla. Finalmente, en este su primer acto como presidente de la Diputación, expresó el significado de la obra como figura geométrica muy sencilla, un cubo, todos y cada uno de cuyos elementos son solidariamente imprescindibles para su existencia como estructura. Una estructura que define con absoluta precisión un espacio claramente delimitado. Un espacio abierto y transitable a escala humana. Una escultura sólida y noble, que pretendemos destinada no sólo a servir como objeto de homenaje a nuestra Constitución, sino también como



Bajo el monumento, obra de Miguel Ángel Ruiz Larrea, el presidente del Congreso, Gregorio Peces Barba, habló de la Constitución como elemento de cultura

elemento que nos recuerde la existencia de ésta.

A continuación se dirigió a los presentes el presidente de las Cortes, Gregorio Peces-Barba, quien, tras aprobar la idea de una obra en el espacio abierto, aseguró que nuestra Constitución, como obra de los hombres, es un elemento de la cultura y una re-

gla de juego para la paz y la convivencia de los ciudadanos.

Seguidamente, la banda del Ayuntamiento de Madrid interpretó el himno nacional ante la atenta posición de los ministros del Interior, José Barrionuevo, y Transportes y Comunicaciones, Enrique Barón. Los gobernadores ci-

vil, José María Rodríguez Colorado, y militar, general Salvador Portillo; el presidente del Senado, Federico José de Carvajal; el alcalde de Madrid, Enrique Tierno Galván, y los diputados provinciales encargados de las principales áreas.

Laura DEL TORO



■ El próximo día 5 se celebra en Leganés, al igual que en otras localidades de la provincia, la tradicional cabalgata de Reyes, organizada por el Ayuntamiento. Partirá a las seis de la tarde del colegio Víctor Pradera, recorriendo las principales calles de la ciudad: Monegros, Rioja, Menéndez Pidal, Dos de Mayo, Río Duero, Río Manzanares, Río Guadalquivir, Butarque, Juan Muñoz, General Aranda, plaza de España, plaza del Salvador, Sol, Luna, Nuestra Señora del Pilar, Hernán Cortés y Vasco de Gama.

En la plaza de España se ha instalado un gran belén, en cuya creación ha intervenido un especialista en efectos especiales, lo cual da a la obra un gran realismo: norias que giran, cascadas de agua, animales que se mueven, etc.

■ Habrá también un segundo belén viviente en la iglesia del Salvador. Su gran aceptación durante el pasado año ha hecho que vuelva a repetirse estas Navidades.

En la cabalgata, en la que se calcula que se concentrarán a lo largo de todo el recorrido unas cincuenta mil personas, intervendrá la banda de la Escuela Municipal de Música y se repartirán golosinas a los niños que esperan impacientes la llegada de los Reyes Magos. Colaboran también el regimiento Saboya número seis y el Centro Apostólico de la Juventud.

Aparte de esta cabalgata general se organiza una segunda en el barrio de la Fortuna, de forma que los niños que viven más alejados del centro de la ciudad puedan también participar de la ilusión de la tradicional cabalgata de los Reyes Magos.



■ El gran número de inmigrantes de Andalucía y Extremadura que residen actualmente en las grandes localidades de la provincia de Madrid lleva a muchas de estas personas a organizar centros de reunión donde puedan efectuar todo tipo de actividades relacionadas con su tierra de origen e intercambiar opiniones. Por este motivo se constituirá próximamente en Pinto la Casa de Andalucía, que se une así a las existentes en otros municipios.

El ministro de Cultura, el sobrino del escritor y numerosas personalidades asistieron a la inauguración de un colegio que lleva su nombre

ALCORCON RECUERDA AL POETA JUAN RAMON JIMENEZ

Con la asistencia del ministro de Cultura, Javier Solana, y destacadas personalidades del mundo de las letras, se ha inaugurado en Alcorcón el colegio Juan Ramón Jiménez. El acto constituyó un pequeño homenaje al ilustre premio Nobel español, cuyo centenario fue celebrado el pasado año en esta localidad, adquiriéndose entonces el compromiso de bautizar con su nombre un centro escolar del municipio.

En la inauguración, en la que se descubrió una placa conmemorativa, estuvieron presentes, aparte del ministro, Carmen Conde, Antonio Campoamor y el sobrino del poeta, Hernández Pinzón, así como el alcalde de Alcorcón, José Aranda, y los distintos concejales de este Ayuntamiento. Estaba prevista también la asistencia de Francisco Umbral, quien finalmente no pudo acudir al acto.

Asistieron también representantes de los colegios de esta localidad, destacando entre las diversas actividades previstas una serie de trabajos sobre Juan Ramón Jiménez, realizados por los alumnos del centro que lleva su nombre. Estas creaciones fueron leídas por ellos mismos a lo largo de la celebración.

PLACA CONMEMORATIVA

El alcalde de Alcorcón se dirigió a los presentes manifes-

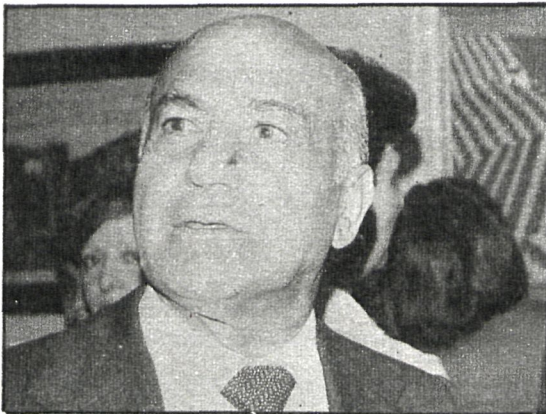
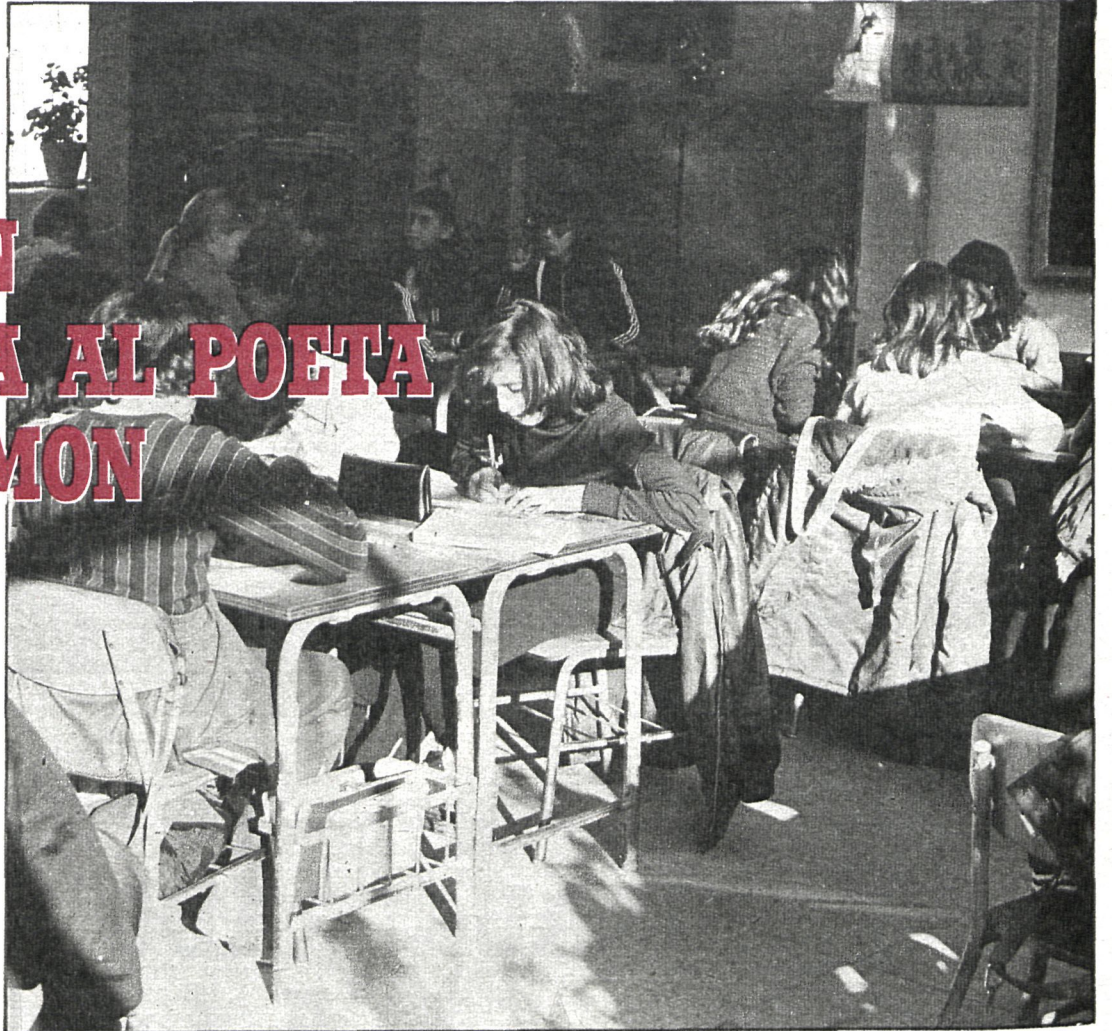

José Aranda, alcalde de Alcorcón, está empeñado en completar la infraestructura educativa del municipio

dados los valores de esta gran tando la importancia de que se celebren este tipo de actos culturales, que prueban la efectividad del cambio que se está experimentando. Señaló asimismo la intención de bautizar con el nombre de Carmen Conde a un próximo colegio,

autora española.

Participaron asimismo en el acto varios jóvenes poetas de Alcorcón y del colegio Jesús Varela, que trabajó activamente para la celebración del centenario de Juan Ramón Jiménez.

En la placa conmemorativa

de la inauguración de este nuevo colegio, realizada en piedra de granito por Octavio Vicente, reza el siguiente texto: «Los niños de Alcorcón, bajo el patrocinio del Ayuntamiento, inauguraron este colegio público en memoria del gran poeta y andaluz universal Juan Ramón Jiménez, premio Nobel de Literatura. Alcorcón, 1982.» La placa tiene 110 por 80 centímetros de diámetro y un medallón central.

El nuevo colegio Juan Ramón Jiménez alberga en la actualidad a 821 alumnos y dispone de 24 unidades. Se trata, como la mayoría de los centros escolares que vienen inaugurándose en Alcorcón y en otros municipios de la provincia, de un colegio dotado de numerosas instalaciones y acondicionado de acuerdo a las necesidades de la población escolar.

El edificio resultaba totalmente insuficiente

PINTO AMPLIA SU CASA CONSISTORIAL

Se están llevando a cabo en Pinto obras de remodelación de la sede del Ayuntamiento a fin de ampliar el edificio, que resultaba totalmente insuficiente para albergar las distintas dependencias de la Corporación. Se han derribado ya diversas instalaciones que estaban situadas en la parte posterior del Ayuntamiento, donde se construirá una nueva nave anexa al edificio actual.

En los casi cuatro años que lleva trabajando la actual Corporación, prácticamente se ha duplicado la plantilla del Ayuntamiento, lo que hacía indispensable contar con un espacio mayor del que se disponía en la sede actual. Al no considerarse oportuno derribar el actual edificio, se pensó en ampliarlo aprovechando un solar situado en la parte posterior, así como las dependencias de la Cruz Roja, ubicadas también detrás del Ayuntamiento.

A la Cruz Roja se la ha dotado de un nuevo edificio, en el que también podrá actuar con

mayor comodidad. Esto permite realizar las obras de ensachamiento que próximamente

harán que el Ayuntamiento pase a ser el doble de lo que es en la actualidad. El coste total

de las obras es de unos 55 millones de pesetas.

CAMPAÑA DE SEÑALIZACION

Está previsto, asimismo, realizar una campaña de señalización en las diferentes vías de Pinto, campaña que estaba pendiente de la finalización de las obras de asfaltado y pavimentación que se han venido realizando en esta ciudad. Al tener que efectuarse numerosos cortes con motivo de las obras de reparación de calzadas, era imposible hasta ahora establecer la señalización definitiva.

De esta forma, las calles de Pinto tendrán un nuevo aspecto, haciéndose más transitables tanto para los peatones como para los automovilistas, que sabrán a qué atenerse a la hora de circular por las diferentes vías del municipio. Se procederá también a señalar los distintos aparcamientos que se han creado, cuyo número asciende a 500.



El antiguo edificio del Ayuntamiento se verá ampliado para cubrir así sus actuales necesidades