

Constructores y promotores sugieren cambios a la actual redacción del Avance

REACCIONES EMPRESARIALES AL PLAN GENERAL DE COLMENAR

Los promotores y constructores, a través de la Asociación de Empresarios y Autónomos —ASEYACOVI—, han mostrado su desacuerdo con las soluciones propuestas en el Avance del Plan General de Ordenación Urbana, expuesto al público durante los meses de noviembre y diciembre pasados

La legislación contempla un turno de sugerencias para que organismos y particulares aleguen contra las propuestas que se recogen en el Avance. En opinión del alcalde de Colmenar, Armando Jusdado, la participación ciudadana puede estimarse como positiva por el número de sugerencias o, más bien, alegaciones, que se centran más en los aspectos particulares de los interesados que en los generales del planteamiento.

Dentro de las propuestas del Plan destaca la defensa de la arquitectura popular, en cuanto elemento de identidad de la tradición colmenareña. Para ello se aboga en favor de una protección ordenada del suelo, reservando para edificación los espacios apropiados que permitan un crecimiento urbano moderado.

ASPECTOS URBANÍSTICOS

La queja generalizada en que parecen coincidir las propuestas se centra en el aspecto urbanístico, ya que, en opinión de los promotores de solares y viviendas, «del Avance se desprende una limitación a la construcción del 60 por 100, y esto significaría una dispersión del núcleo urbano hacia zonas del extrarradio que repercutiría en el desarrollo del comercio y en la actividad económica actuales». Sin embargo, según fuentes municipales, esta acusación está poco fundada, ya que se prevé la creación de seis mil nuevas viviendas, de las que 1.300 se ubicarían en el casco y ensanche, y el resto, 4.700, alrededor del casco en suelo urbanizable, además de

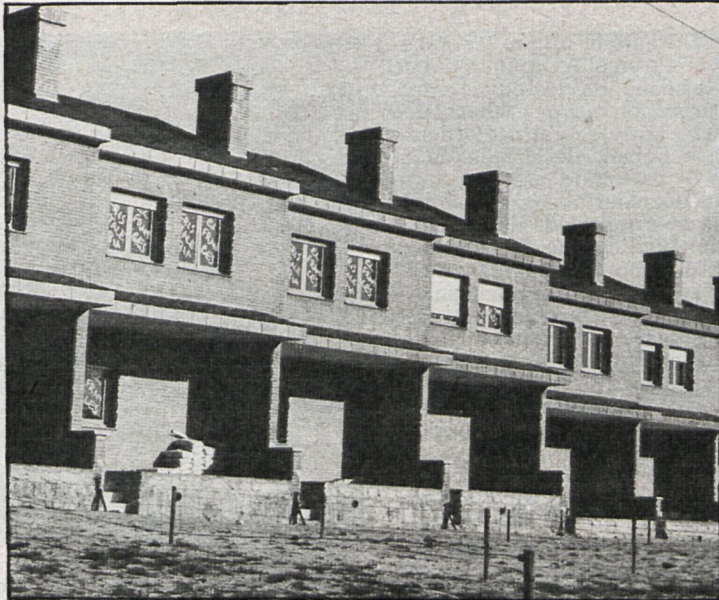

El Avance del Plan General de Colmenar intenta una regulación de alturas en los edificios que no rompa el equilibrio de la zona centro

los varios miles que irían en Tres Cantos. Creemos —mantiene Armando Jusdado— que este número de viviendas, que se calcula para los próximos

ello se prevé la creación de zonas concéntricas, que de forma ordenada permitan la construcción de edificios de dos, tres, cuatro e incluso cinco al-



Armando Jusdado, alcalde de Colmenar Viejo

mos que la limitación de alturas se debería considerar al modo tradicional, es decir, teniendo en cuenta la anchura de las calles».

Asimismo, la catalogación de edificios de protección especial y de reserva integral, en su opinión, se ha realizado de una forma arbitraria, «ya que en muchas ocasiones, para su clasificación, no se atiende el estado real de las casas, su valoración se ha basado tan sólo en las fachadas, pero no en su estructura interior». Para este tipo de viviendas se permite, sin embargo, cualquier modificación que de ellas quiera hacerse en su interior, siempre que se conserve la fachada en su estado actual.

Según el alcalde de Colmenar, estas protestas provienen de personas con expectativas especuladoras, que intentan mantener sus intereses particulares sin importarles el interés general de Colmenar Viejo y de la mayoría de sus ciudadanos.

Según el alcalde, Armando Jusdado, la participación ciudadana puede calificarse como positiva por el número de alegaciones recibidas

ocho años, cubrirán las necesidades de veintidós mil nuevos habitantes, población que duplicaría el censo actual de Colmenar.

En el nuevo planteamiento se pretende limitar el número de construcciones en el casco antiguo, al tiempo que se intenta una regulación de alturas en los edificios que no impacte el conjunto ni rompa el equilibrio de la zona centro. Para

turas, según la ubicación de los distintos solares. En este sentido, los constructores ven limitados sus intereses, «ya que nadie quiere construir casas de sólo dos plantas, no es rentable invertir en ese tipo de obras por su limitado rendimiento. No queremos que Colmenar se convierta en una ciudad de rascacielos, pero nos parece abusivo restringir tanto las licencias de construcción. Cree-

Aumentó un 31,8 con respecto al del año anterior

725 MILLONES, PRESUPUESTO DE SAN SEBASTIAN DE LOS REYES EN 1983

El pasado 26 de enero fue aprobado en San Sebastián de los Reyes el presupuesto para el ejercicio de 1983. La cantidad, que asciende a 725 millones de pesetas, supone un aumento del 31,8 por 100 sobre el del año anterior e incluye tanto el presupuesto ordinario como el correspondiente a los distintos patronatos municipales.

Las asignaciones que se reciben de Diputación, Consejo Superior de Deportes y Canal de Isabel II por las obras conjuntas, y que serán subvencionadas por parte de estos organismos, ascienden a 86 millones de pesetas y se emplearán para ampliación y creación de infraestructura y equipamiento en distintos proyectos.

El presupuesto ordinario para 1983, que suponen 175 millones más que el del año anterior, contempla como partidas fundamentales las de personal, compra de bienes y servicios, interés por préstamos, transferencias corrientes, inversiones reales y amortizaciones.

El capítulo más elevado lo constituye el de personal, con asignación superior a los 217 millones de pesetas, que supone un incremento del 11 por 100 sobre el del año pasado. Seguidamente, la partida para compra de bienes y servicios

supondrá 177 millones, capítulo éste que ha representado una pequeña subida con respecto al de 1982, toda vez que es preocupación de la actual Corporación mantener los servicios del Ayuntamiento.

Los intereses por préstamos

superan los 73 millones y las transferencias corrientes 79 millones. Las inversiones reales significan 137 millones y la amortización, treinta y tres millones y medio.

El presupuesto para los patronatos que dependen del Ayuntamiento, el de Servicios Sociales, Universidad Popular y Deportes contarán con una cifra próxima a los 104 millones, de los que el Ayuntamiento aportará 79 y el resto serán recaudados por tasas, transferencias de capital e ingresos patrimoniales.

En el capítulo de gastos, los patronatos, que el año anterior fueron contabilizados separadamente y que en el ejercicio para 1983 se han englobado conjuntamente, el concepto con mayor asignación es el de personal, con más de 74 millones de pesetas, seguido del de compra de bienes y servicios, con 26 millones, y el de transferencias corrientes, con tres millones y medio de pesetas.



El capítulo más elevado del presupuesto de 1983 lo constituye el dedicado a personal, con una asignación de 217 millones de pesetas



NORTE

■ Ha salido a concurso la primera fase de construcción de la piscina municipal de La Cabrera, que se ubicará en los terrenos del Ayuntamiento en la zona denominada Plado Monje.

La nueva instalación, que será cubierta y climatizada, forma parte del proyecto de infraestructura que para la localidad se prevé para los próximos años, toda vez que La Cabrera carece de equipamientos deportivos. En palabras del alcalde, Fernando Martínez, la creación de este tipo de proyectos sentará bases para una infraestructura necesaria para uso y disfrute de los vecinos.

Las obras de esta primera fase, subvencionadas por Diputación, Consejo Superior de Deportes y el propio Ayuntamiento, ascienden a treinta y tres millones de pesetas y se realizarán en los próximos seis meses. Posteriormente se iniciará una segunda fase para ultimar las obras del polideportivo. Al parecer, la nueva piscina no estará terminada para la próxima temporada estival, pero prevén su funcionamiento para el año 1984.



■ En breves fechas se pondrá en funcionamiento el polideportivo de Hoyo de Manzanares, que, tras un año de obras, fue terminado el pasado mes de noviembre. Por el momento se espera el equipamiento del nuevo recinto, que fue solicitado las pasadas semanas a Diputación.

El pabellón consta de una pista interior para la práctica de varios deportes, dos pistas exteriores polivalentes, campo de fútbol y frontón.

Hasta el presente, Hoyo de Manzanares sólo contaba con un pequeño campo de fútbol, que no cubría las demandas deportivas del pueblo.

Con el nuevo polideportivo se pretende realizar campañas de promoción al deporte a escolares y vecinos de la localidad a través de un patronato municipal, ya existente, que se hará cargo de su funcionamiento.

La construcción de este recinto se realiza dentro del programa de actuación conjunta de Diputación-Consejo Superior de Deportes para la creación de una infraestructura en todas las zonas de la región.

Las obras, que han ascendido a 33 millones de pesetas, fueron costeadas a partes iguales por los organismos competentes, si bien el presupuesto se ha desfasado, toda vez que las obras de ajardinamiento, creación de accesos y aparcamiento han significado un incremento sobre el proyecto inicial.

Según el Avance del Plan General, que acaba de aprobarse

50.000 HABITANTES, TECHO DE POBLACION EN MAJADAHONDA



■ Durante el último pleno celebrado en el Ayuntamiento de Collado Mediano los ediles municipales aprobaron el pliego de condiciones de la subasta de aprovechamiento de pastos de los montes números 34 y 35, por un valor de 130.000 y 70.000 pesetas, respectivamente.

Asimismo, concedieron una subvención de 70.000 pesetas a la asociación de padres de alumnos del colegio nacional Carlos Ruiz.

También dieron luz verde al coste de 400.000 pesetas a que asciende el certificado de obras de la pavimentación de calles correspondiente a la primera fase, segundo desglose.

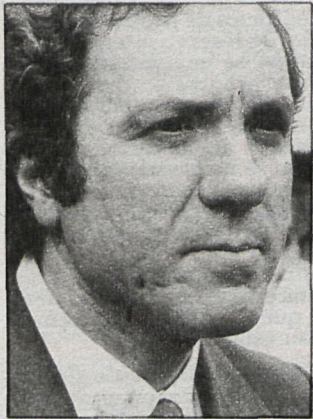

■ El ministro del Interior se prestó como rehén en unas prácticas de tiro con precisión contra hipotéticos terroristas, durante la visita cursada al centro de adiestramiento de la Guardia Civil en San Lorenzo de El Escorial.

El general Aramburu Topete, que le acompañaba, así como Rafael Vera, director de la Seguridad del Estado, se sentaron ante una mesa rodeados por siluetas, que representaban a los terroristas, las cuales fueron abatidas por los tiradores.

■ La nueva contrata para la recogida de basuras y limpieza viaria, ampliada y actualizada a las necesidades de Majadahonda ha sido adjudicada a la empresa Cespa, S. A.

En la contrata se prevé la instalación de contenedores que hasta el momento no existían, el aumento de la periodicidad en la limpieza viaria y el vertido de basuras, que en cuatro meses podrá realizarse en la nueva planta de transformación, con lo que deja de utilizarse el vertedero municipal.

■ El día 25, en el Ayuntamiento de Valdemorillo, se entregaron los trofeos a los ganadores de la feria del año 1982. El alcalde, José Partida Ventura, hizo entrega del trofeo correspondiente al triunfador de la feria a Pepe Pastrana.

Durante el último pleno celebrado en el Ayuntamiento de Majadahonda, los ediles aprobaron por mayoría el Avance del Plan General de Ordenación Urbana de Majadahonda.

A partir de ese momento quedó abierto por espacio de un mes el período de información pública, que durará sesenta días, aproximadamente. Será sometido a la aprobación definitiva posteriormente en caso de que las alegaciones formales no modifiquen las estructuras básicas del Plan. En marzo o abril será la aprobación provisional y luego será remitido a COPLACO.

Asimismo se aprobaron los convenios firmados ante el notario de la localidad entre el Ayuntamiento y los propietarios de diversos terrenos en distintas zonas del pueblo. Por medio de estos convenios el Ayuntamiento percibe un total de 150.000 metros cuadrados de terreno para zonas verdes, equipamientos y viviendas sociales. El Plan contempla esta posibilidad de cesión de terrenos por convenio entre el Ayuntamiento y los propietarios de suelo junto con las compañías promotoras de la vivienda.

Además, con el Plan se van a regularizar los planeamientos que existían hasta el momento y que han servido de base durante estos años. También se contempla un tope má-



Por mayoría absoluta se aprobó el avance del Plan General de Ordenación Urbana de Majadahonda, que por espacio de un mes estará expuesto a información pública

Se ha inaugurado un nuevo colegio de EGB, que consta de 16 unidades y tiene capacidad para 640 alumnos

ximo de 50.000 habitantes para Majadahonda, de forma que en este pueblo se pueda vivir agradable y cómodamente, ya que se calcula que la población se estabilice en 40.000 habitantes. Actualmente en Majadahonda hay construidas 8.900 viviendas y se harán otras 6.700 viviendas más, hasta al-

canzar el tope máximo de 15.600.

El viernes día 28, el alcalde, Luis Egea, izó la bandera constitucional en el patio del colegio de EGB Benito Pérez Galdós, inaugurando así el nuevo centro escolar. Durante la misma tuvo lugar una exposición de libros infantiles, una obra

de teatro y la actuación de la coral Enrique Granados. Como se recordará, los 200 niños que fueron matriculados este año en el nuevo colegio han tenido que esperar a la terminación de sus obras, asistiendo mientras tanto a sus clases en aulas repartidas por el resto de los colegios de Majadahonda. A partir de este momento alumnos y profesores podrán continuar sus actividades en su nuevo y definitivo emplazamiento, es decir, en el edificio recién terminado, situado en la avenida de Guadarrama.

El colegio recientemente inaugurado consta de 16 unidades y tiene capacidad para 640 alumnos en sus 2.200 metros cuadrados de extensión.

El domingo día 30 se celebró la Fiesta de la Bicicleta, dándose cita a las once de la mañana las bicicletas en la plaza de Colón. Desde allí realizaron un paseo de unos dos kilómetros hasta el hiper. Después, en la plaza de Los Jardinillos, se sortearon bicicletas y otros útiles a los ciclistas.

Durante la fiesta no faltaron las bebidas para todos y la charanga, que con sus sonos animó la fiesta, a la que podríamos denominar ecologista, por ser la bicicleta el único vehículo no contaminante que subsiste en nuestros días desde que en el siglo XIX comenzara a utilizarse.

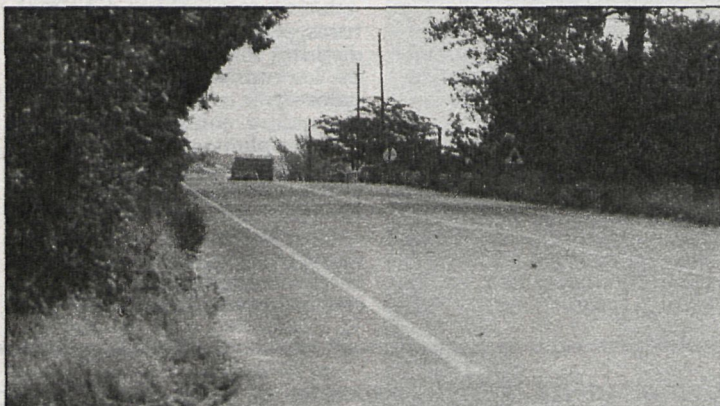

Cruzar la carretera dejará de ser un peligro para los vecinos de Alpedrete



El tradicional homenaje a la tercera edad en Alpedrete se repetirá este año para que los mayores tengan un recuerdo agradable de todos los habitantes del pueblo

Evitará el peligro que suponía atravesar la nacional VI

COMENZARON LAS OBRAS DEL PASO ELEVADO DE ALPEDRETE

El coste asciende a siete millones y medio de pesetas y estará terminado a finales de este mes

A mediados del mes de enero dieron comienzo las obras de construcción de la pasarela en el barrio de Los Negrals, de Alpedrete, con lo que quedará solucionado el grave problema que suponía atravesar la carretera N-VI, de Madrid a La Coruña, punto kilométrico 41,300, debido al intenso tráfico de vehículos.

El coste del nuevo paso elevado de peatones asciende a 7.484.599 pesetas y se pretende que esté terminado antes de finales del mes de febrero.

El alcalde de Alpedrete, Félix Díaz San Gregorio, ha manifestado que «en este año hemos dado comienzo obras tan importantes como la clínica municipal, la piscina municipal y la pavimentación del casco urbano, concretamente las calles Real Nueva, zona peatonal que es El Raso y un tramo de la avenida de la Constitución, la calle de Santa Emilia y de Los Negrals, que se va a pavimentar en parte. Además, hemos terminado dos aulas de

preescolar, que empezarán a funcionar en breve. También estamos haciendo una reforma para la instalación de la biblioteca municipal».

Más adelante el alcalde añadió que estas obras eran muy importantes para Alpedrete y que esperaba que estuviesen terminadas prácticamente todas en un plazo máximo de tres meses.

A continuación el señor Díaz San Gregorio indicó que estas obras de mejoras están incluidas en el plan de inversiones aprobado recientemente por el Ayuntamiento de Alpedrete para el año 1982, ascendiendo a 55.468.289 pesetas.

Dicho plan prevé el proyecto de saneamiento en el barrio del Carmen, con un presupuesto de 6.531.951 pesetas; la construcción de una piscina por un valor de 10.684.186 pesetas;

una clínica, cuyas obras ascienden a 10.438.000 pesetas; un hogar para los ancianos, un millón y medio de pesetas; la construcción de un gimnasio, un millón; obras de pavimentación de calles y alumbrado público, 18.314.152, y tres millones, respectivamente. También se ha destinado un millón y medio de pesetas para la instalación de una biblioteca pública y dos millones y medio para la ampliación del cementerio municipal.

La financiación de estas obras ascenderá a 34.914.459 pesetas, como aportación de la Diputación Provincial de Madrid, distribuidas de la siguiente forma: diez millones a fondo perdido, veinte millones con cargo al PEAIM (cargos a cinco años, donde el Ayuntamiento paga el principal y los intereses corren a cargo de la Di-

putación), y los cinco millones restantes, sin intereses, son con cargo a un crédito de la Caja de Cooperación de Diputación. El Ayuntamiento aportará 13.153.195 pesetas, y los vecinos, 7.400.635 pesetas mediante contribuciones especiales.

El alcalde terminó diciendo que «anualmente es tradición hacer en Alpedrete un homenaje a la tercera edad. La actual Corporación municipal organizará esto en honor de nuestros mayores como todos los años. Los actos consistirán en oír la santa misa; después, los ediles municipales comerán con los mayores, y los niños de los colegios de Santa Quiteria y Los Negrals hacen un homenaje bailando y cantando. La Corporación lo único que hace es tener un pequeño detalle con ellos y entregarles obsequios para que tengan un recuerdo agradable de la Corporación que en estos momentos presido».

Mediante una campaña puesta en marcha por el Ayuntamiento

OPERACION LIMPIEZA EN EL POLIGONO INDUSTRIAL DE ARGANDA

Cerca de seiscientas empresas venían funcionando sin un servicio de recogida de basuras



El polígono industrial de Arganda, que es muy extenso y está dividido en dos zonas, cruzadas por la nacional III, ha sido objeto de una campaña de limpieza

Ha comenzado en Arganda una campaña de limpieza de los alrededores de la localidad, consistente en la recogida de residuos sólidos en el polígono industrial y la posterior instalación de un nuevo sistema de recogidas industriales. Con estas medidas se pretende conseguir, según el alcalde de la localidad, Pedro Díez, «limpiar de auténticas escombreras todo el pueblo».

El polígono industrial de Arganda es muy extenso y está dividido en dos zonas, cruzadas por la carretera N-III. Al igual que sucediera con otras poblaciones, como Alcalá de Henares o Torrejón de Ardoz, el crecimiento industrial acelerado obligó a la construcción de un polígono industrial en las afueras del pueblo, pero dentro del término municipal. En la actualidad, alrededor de seiscientas empresas de diferentes tamaños funcionan en este polígono, en el que existe una fábrica de los envases de leche Tetra-Pack, que es la primera de España en esta especialidad; una delegación de Finanzas, Johnson & Johnson y multitud de empresas pequeñas a ambos

lados de la carretera nacional a Valencia.

La inexistencia de un servicio de recogida de basuras, la falta de planificación en su momento y la propia actividad empresarial convirtieron esta zona del polígono industrial en una auténtica escombrera, perfectamente visible desde la carretera. Los residuos sólidos propios de cada una de las actividades industriales que en el polígono se realizan llegan en muchos casos a invadir los viales, alcanzando un estado de deterioro tal que se hacía necesaria una auténtica planificación con la instauración de un servicio de recogida de basuras moderno, fácil para el transporte e higiénico, con la contención de los residuos en contenedores especiales.

LIMPIEZA INTEGRAL

La campaña de limpieza del polígono industrial consistirá en la colocación de 200 contenedores especiales, con una capacidad por unidad de 1.100 litros. Cada uno de estos contenedores se colocará en las puertas de las diferentes empresas para que un camión especial de basuras los recoja más tarde. La campaña comenzó el pasado mes de enero en su primera fase: construcción de los viales de la carretera N-III y limpieza de los escombros existentes hasta el momento.

Para esta operación, el Ayuntamiento de Arganda tiene establecido un presupuesto de unos diez millones de pesetas. En este presupuesto no es-

tá incluida la adquisición de los nuevos camiones. El montaje de toda la operación tardará aún tres meses, tiempo calculado en el que se podrán colocar los contenedores. Una vez concluida la operación, los residuos recogidos serán arrojados en el basurero de Valdemingómez, que está contratado por el Ayuntamiento para arrojar las basuras de la población.

Para el cobro del servicio a las empresas allí ubicadas se ha pensado una nueva fórmula, en la que las tarifas municipales variarán según las dimensiones de las empresas. Para calcular el precio que se impondrá a cada una de ellas contarán el volumen de producción, la dimensión de la empresa y los caballos de potencia de la maquinaria.



La comisión ejecutiva elegida hace ahora un año en la agrupación local de Aranjuez perdió en las votaciones registradas en la asamblea celebrada el pasado martes, día 1 de febrero, la posibilidad de continuar en su cargo, por lo que deberá elegirse una nueva comisión ejecutiva. Según fuentes de la agrupación ribereña, en los debates y posterior votación estuvieron presentes Virgilio Zapatero y César Alonso de los Ríos. Con esta votación y su acatamiento por la asamblea, con conocimiento expreso de la Federación Socialista Madrileña (FSM), se cierra la crisis abierta en esta agrupación local del PSOE en Aranjuez, tanto en lo que se refiere a la agrupación misma como en lo que se refiere a la Corporación Municipal, cuyo equipo de gobierno está formado por concejales socialistas.



Según los citados medios, en la actualidad se está a la espera de la convocatoria para elegir nueva ejecutiva, comisión que estará formada, casi con toda seguridad, por el equipo de gobierno del Ayuntamiento. Como nuevo secretario general, en sustitución del saliente, Mariano Nava, podría resultar elegido el actual concejal de Sanidad y diputado provincial, Joaquín Ribera. Como se recordará, las tensiones existentes entre la ejecutiva de la agrupación local socialista y el gobierno municipal —de composición también socialista— dio lugar en el pasado mes de diciembre a la casi paralización de los proyectos municipales, originando que los concejales y alcalde se reintegraran a sus puestos de trabajo. La asamblea del pasado martes no sólo cierra definitivamente la crisis, sino que abre la etapa de diálogo y consultas para la reelección municipal, y en este sentido se barajan dos nombres para cubrir la Alcaldía: el del actual alcalde, Eduardo García, y el del concejal de Sanidad y diputado provincial, Joaquín Ribera. No obstante, esta decisión deberá adoptarla la agrupación local socialista en las reuniones que mantenga tras la elección de la nueva comisión ejecutiva.



DIPUTACION DE MADRID Delegación de Salud Pública



Organiza durante los meses de febrero y marzo, dentro de sus acciones de salud comunitaria, un programa de salud laboral, en el que se tratarán los siguientes temas:

CURSO DE SALUD LABORAL. Se desarrollará durante los martes, miércoles y jueves, del 15-2-83 al 10-3-83.

JORNADAS INTERNACIONALES DE SALUD LABORAL. Durante los días 11 y 12 de marzo de 1983, con la presencia de expertos europeos y americanos.

EXPOSICION SOBRE FORMACION DE TRABAJADORES EN SALUD LABORAL. Durante los días 9, 10, 11 y 12 de marzo de 1983.

Se mostrará al público asistente material representativo de las experiencias más importantes desarrolladas en Europa y Norteamérica.

Coordinador del programa: doctor José Fernández Noriega.

Información: Diputación Provincial de Madrid. Delegación de Salud Pública. Calle Zurbano, 56. Madrid-10. Teléfono 419 81 66. Llamar de diez a trece horas.



DIPUTACION DE MADRID



DELEGACION DE SALUD PUBLICA. PROGRAMA DE SALUD COMUNITARIA. JORNADAS INTERNACIONALES SOBRE SALUD MENTAL ESCOLAR. PROGRAMA

● VIERNES 11 DE FEBRERO

- 16,30 h. APERTURA DE LAS JORNADAS
Doctor Lucas Fernández, director de la Delegación de Salud Pública de la Diputación de Madrid.
Licenciado Lázaro González, delegado de Educación de la Diputación de Madrid.
- 17,00 h. «CRITERIOS DE INTERVENCION EN SALUD MENTAL ESCOLAR: PREVENCIÓN Y ASISTENCIA».
Nérida García Márquez, psicopedagoga, Barcelona.
- 18,30 h. «ORGANIZACION E INTEGRACION DE LOS SERVICIOS SOCIOSANITARIOS EN UNA UNIDAD SANITARIA LOCAL (USL) DE GENOVA. UNA EXPERIENCIA DE TRABAJO CON LA ESCUELA» (ITALIA).
Medea Bobbio, pedagoga, Italia.
Piergiorgio Semboloni, neuropsiquiatra, Italia.

- 12,00 h. «UNA EXPERIENCIA DE TRABAJO EN SALUD MENTAL INFANTIL, SECTORIZADA Y COMUNITARIA» (PADRES, ESCUELA, BARRIO).
Federico Menéndez Osorio, psiquiatra infantil, Avilés.
- 13,30 h. ALMUERZO.

TARDE

- 16,30 h. «ESTUDIO DE SITUACION DEL FRACASO ESCOLAR».
Urs Spielman, psicoanalista, Ginebra (Suiza).
- 18,00 h. «INTEGRACION Y PSICOTERAPIA».
Luis Martín Cabré, psicoanalista, Madrid.
- 19,30 h. «POLITICA EDUCATIVA Y POLITICA SANITARIA EN RELACION CON LA SALUD MENTAL ESCOLAR».
María Gómez Mendoza, diputada de Sanidad, Diputación de Madrid.
Arsenio Lope Huerta, diputado de Educación, Diputación de Madrid.
- 20,30 h. CLAUSURA DE LAS JORNADAS.

Lugar: Ciudad Escolar Provincial. Carretera de Colmenar Viejo, kilómetro 12,800.

Información e inscripción: Delegación de Salud Pública. Calle Zurbano, 56, primero izquierda. MADRID-3. Teléfono 419 81 66. PLAZAS LIMITADAS.

● SABADO 12 DE FEBRERO

MAÑANA

- 10,30 h. «ESTUDIO SITUACIONAL EN PSIQUIATRIA INFANTIL. UNA TACTICA ALTERNATIVA EN HIGIENE MENTAL».
Manuela Utrilla, psicoanalista, Madrid.