



■ La inauguración de la línea circular de autobuses de Arganda del Rey, que tenía que haberse producido a mediados del mes de marzo, ha sufrido un pequeño retraso por problemas surgidos a última hora, junto con el ajuste de detalles que haga posible su real y efectiva puesta en marcha. Como ya informamos en su día, la línea circular de autobuses de esta localidad estaba recogida en el Plan de Acción Municipal, plan que, según fuentes municipales, ha sido cumplido en su totalidad en los cuatro años de mandato democrático. La inauguración de esta línea supone el cumplimiento de una vieja aspiración municipal para unir los extremos de la población con un servicio de autobuses que ante la falta de iniciativa privada, estará municipalizado.



■ La línea que debe partir de la residencia de ancianos, seguirá la ruta del Instituto de Arganda, calle Real, plaza de la Constitución, polideportivo municipal (en la entrada de la población), polígono industrial de Arganda a través del camino de San Martín, cruce con la carretera de La Poveda (Casa Postas), La Poveda y Estrella de Oriente, desde donde se inicia el camino inverso. En resumen, la línea de autobuses, que ya tendría que haber entrado en funcionamiento, atravesará las zonas más importantes del pueblo y unirá dos extremos separados: La Poveda y el barrio de los Almendros, donde se encuentra instalada la residencia de ancianos.

■ Los problemas de última hora se refieren a la cesión de autobuses y el marcaje de las líneas. Como ya hemos informado, para la constitución de la línea el Ayuntamiento dispone de un total de cuatro autobuses: tres autobuses 6025 de la Empresa Municipal de Transportes (EMT) y un autobús de la Diputación de Madrid, que es el que actualmente cubre el servicio de la residencia de ancianos y que, como contrapartida a la supresión de dicho servicio, queda en propiedad del Ayuntamiento para la explotación de la línea. El alcalde de la localidad, Pedro Díez, mantuvo una entrevista la pasada semana en la Diputación con los responsables del trasvase a fin de acelerar la inauguración.

El centro está dirigido por el Instituto Nacional de Asistencia Social

POLEMICA SELECCION DE PERSONAL EN LA GUARDERIA DE ARANJUEZ

Existe un cierto malestar social en Aranjuez por la forma en que el Instituto Nacional de Asistencia Social (INAS) ha llevado a cabo la selección para cubrir el personal de la guardería infantil que hace escasas fechas terminó de construirse en esta localidad. Por esta circunstancia, el Partido Comunista de España (PCE) ha llevado a cabo una campaña en denuncia de la selección de personal.

La guardería infantil de Aranjuez era un proyecto de la antigua Corporación Municipal, que llegó a ceder los terrenos al INAS para su construcción. Cuando en 1979 entró la actual Corporación, las obras permanecían paradas y sólo después de intensos contactos entre la dirección del INAS y el responsable de Sanidad del Ayuntamiento ribereño se consiguió que se pusieran en marcha las obras, cuya finalización se produjo hace tan sólo un mes. La guardería infantil, cuyo mantenimiento y dirección corresponde exclusivamente al INAS, tiene un gasto trimestral de 1.198.000 pesetas, y con una dotación de 20



La forma de seleccionar al personal de la guardería ha provocado reacciones en Aranjuez

trabajadores debe asistir a unos 200 niños.

El problema surgido en la actualidad se refiere al baremo solicitado para la selección de personal. En esta selección se da un gran predominio de mujeres solteras en base a que, al no estar casadas y no tener los típicos problemas familiares, existiría menos absentismo laboral. Se exigía una edad apro-

ximada de veinticinco años, cierta experiencia en el campo pedagógico y residencia en Aranjuez.

En base al malestar creado por este baremo, el PCE acusa al Ayuntamiento de haberse inhibido en lo que consideran una actuación discriminatoria contra la mujer casada y por la forma en que se ha llevado la

En el baremo establecido por el INAS se primaba a las mujeres solteras

selección. No obstante esta acusación, medios municipales han recordado que las elecciones locales serán el 8 de mayo, al tiempo que han manifestado la imposibilidad de injerencia del Ayuntamiento en base a que tanto la construcción de la guardería como su mantenimiento corre a cargo exclusivamente del INAS, que es quien en última instancia decide sobre su política de personal. «Nosotros conseguimos la construcción de la guardería infantil, tal y como recogía el plan de acción municipal, y ellos (el INAS) son los que ponen sus criterios de selección en base a que la guardería está a su cargo, independientemente del Ayuntamiento», señalaron los citados medios.

COMUNICACION

TRES NUEVOS LIBROS SOBRE MADRID

●● Han sido editados por la Diputación

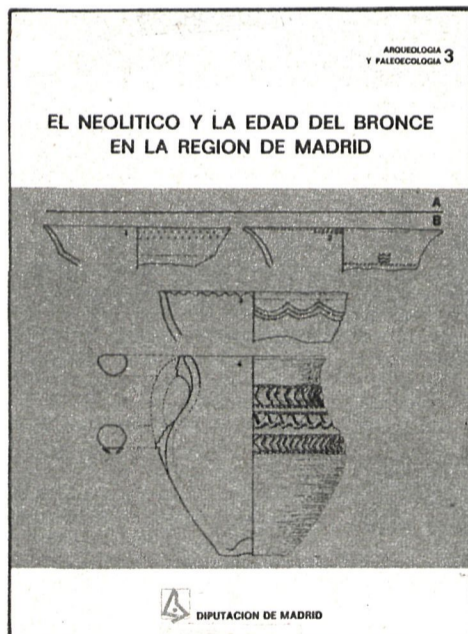

Tres nuevas publicaciones acaba de editar la Diputación de Madrid. La primera de ellas, dentro de la colección Arqueología y Paleoecología, lleva el título «El Neolítico y la Edad del Bronce en la región de Madrid». Este libro, escrito por José Sánchez Meseguer, Ana Fernández Vega, Catalina Saulnier y Carmen Poyato Holgado, tiene dos objetivos; por un lado, dar a conocer los elementos fundamentales de nuestro pasado como región, y de otro, acercar al gran público la labor tenaz y silenciosa de un estamento profesional gracias a cuyo esfuerzo y capacidad este pasado se va recupe-

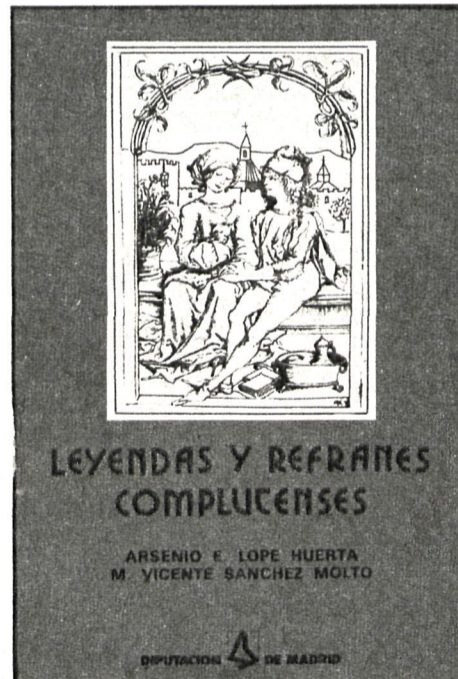

rando. En sus más de cien páginas se recogen las principales localizaciones físicas, el catálogo de yacimientos, una extensa bibliografía y mapas, tablas y figuras correspondientes a la época que el libro trata. «Leyendas y refranes complucenses» es el título del segundo de los libros presentados por la Diputación de Madrid. Escrito por el diputado Arsenio E. Lope Huerta y M. Vicente Sánchez Moltó, recoge las fantasías y las leyendas de un pueblo como Alcalá de Henares. Desfilan por sus páginas, como se indica en el prólogo del diputado de Cultura, Antonio Gutiérrez Araujo, hé-

ros, santos y truhanes de todas las épocas que han formado y conformado la actual ciudad y comarca de Alcalá, desde el período romano al siglo XIX, pasando por la dominación árabe, el período judeo-cristiano y el esplendor renacentista. El texto finaliza con una serie de coplas y refranes complucenses de dominio popular que recogen la expresividad y la historia de todo un pueblo. Se descubren así porqués que nos eran lejanos y que gracias a esta recopilación absolutamente fidedigna llegarán más allá de unos simples dichos a la salida de cualquier soportal alcalaíno.



Para el tercer lugar hemos dejado el libro escrito por nuestra compañera en los trabajos periodísticos Isabel Montejano. Libro de bolsillo, bajo el título «Crónica de los pueblos de Madrid». Esta crónica se reduce a una guía de la que ya es región de Madrid, de utilidad para el viajero y el estudioso. El texto descubre, pueblo a pueblo, las rutas, los monumentos e incluso los restaurantes típicos. Ideal para llevarlo en la guantera del coche, pues en algún momento puede ser de utilidad.

Mediante la celebración de cursos de perfeccionamiento para profesores de EGB

MEJORA LA CALIDAD DE LA ENSEÑANZA PÚBLICA EN LOS MUNICIPIOS

Maestros de Velilla de San Antonio, Loeches, Torres de la Alameda, Mejorada del Campo y San Fernando asisten a cursillos en torno a las últimas teorías y programas educativos

Los profesores de EGB de Mejorada del Campo recibirán diez cursillos de perfeccionamiento en el presente curso escolar, que serán impartidos en los colegios públicos Jarama y Miguel de Cervantes.

El deseo expresado en este sentido por los directores escolares y el profesorado de la localidad ha sido muy bien acogido en el Instituto de Ciencias de la Educación de Alcalá de Henares, que ha dado todo tipo de facilidades y aportado profesorado y material para su realización.

MEJORA DE LA ENSEÑANZA

Este hecho pone de manifiesto el interés de los maestros por conseguir mejorar la calidad de la enseñanza y más concretamente la del sector público a través de la participación en la renovación educativa, que es fundamental para el futuro del país.

Participan en dichos cursillos todos los maestros de Mejorada del Campo y varios de pueblos de los alrededores, co-



La enseñanza pública mejora su nivel mediante estos cursillos

mo Velilla de San Antonio, Loeches, Torres de la Alameda y San Fernando de Henares. La asistencia a los mismos es totalmente voluntaria, y sin duda aportará de manera inmediata resultados educativos altamente beneficiosos en los

centros escolares donde los maestros imparten clases.

Los cursillos, que se iniciaron el pasado día 2, abarcarán los siguientes temas: «Programas renovados del ciclo inicial», «Programas renovados del ciclo medio», «Útiles de la

infancia», «Globalización», «Lengua española en el ciclo medio», «El laboratorio al servicio de la escuela», «Programas renovados del ciclo superior», «Ortografía», «Dicción y canto», «Lengua española ciclo superior» y «Psicomotricidad».

Se ha construido con fondos municipales

INAUGURADA LA CASA DE CULTURA DE CAMPO REAL

Recientemente ha sido inaugurada la Casa Municipal de Cultura de Campo Real. Para Mariano Alonso Díaz, alcalde de la localidad y diputado provincial, la puesta en marcha de este centro cultural tiene como principal objetivo acercar la cultura y el deporte a los ciudadanos. Se trata, continúa diciendo, de posibilitar el aumento del nivel cultural, físico y deportivo de los vecinos, logrando su participación activa en la vida del pueblo, la mejora de la educación, hacer nuevas amistades y ocupar mejor el tiempo libre.

PUESTA EN MARCHA DEL CENTRO

La Casa de la Cultura de Campo Real depende del Ayuntamiento y se financia con fondos municipales.

Para organizar las actividades culturales, físicas y deportivas se ha constituido un Consejo de Dirección, en el que están representados: profesores escolares, jóvenes, padres, sanidad, parroquia y cámara agraria, además del Ayuntamiento. A este Consejo puede llevar sus iniciativas, sugerencias y reclamaciones cualquier miembro de la comunidad local de Campo Real.

Para conseguir un buen funcionamiento se han agrupado las actividades a realizar en cuatro grandes áreas. La estrictamente cultural será la encargada de organizar y programar conferencias, cursillos, ac-



El alcalde de la localidad, Mariano Alonso, quiere que los vecinos aumenten su nivel cultural, físico y deportivo

tividades artísticas y culturales y biblioteca. La intención de este departamento es que los horarios de las actividades sean compatibles con el hogar, los hijos o el trabajo, pues los cursos se realizarán en horas compatibles.

En cuanto al área deportiva, dada la superficie de que se dispone en la Casa de la Cultura, se podrá practicar el balonmano, fútbol-sala y baloncesto.

El centro cultural, que empezó a funcionar el pasado día 19, está abierto todos los días, excepto sábados y domingos, desde las cinco y cuarto hasta las siete y cuarto de la tarde.

La Delegación de Enseñanza del Ayuntamiento de Torrejón de Ardoz ha mantenido varias reuniones con la Inspección de Zona del Ministerio de Educación y los directores de los colegios públicos, para ver las necesidades de escolarización del próximo curso escolar 83-84. Al mismo tiempo se está realizando un estudio para que con las plazas disponibles se haga una escolarización lo más correcta posible en cada barrio de la localidad.

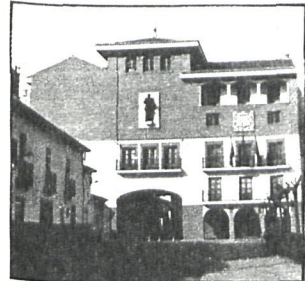

En este sentido, según los datos de que dispone el Ayuntamiento, la demanda escolar de niños de preescolar de cinco años estará en torno a los 1.800 puestos escolares, aproximadamente.

El día 7 de abril se va a inaugurar el Centro de Promoción de la Salud de Coslada. La construcción del mismo ha costado veinticinco millones de pesetas.

Antonio Bellido, concejal de Sanidad, señala que la puesta en marcha del centro solucionará gran parte de los problemas de atención sanitaria que tienen los vecinos de la localidad. Los departamentos que inmediatamente se pondrán en funcionamiento serán los de salud pública, planificación familiar, medicina preventiva, salud mental y un laboratorio de análisis de alimentos. Más adelante se cubrirán otras áreas relacionadas con la salud como, por ejemplo, la de medio ambiente.

Varios miles de personas pasaron por la Casa Municipal de Cultura de Torrejón durante la Semana de la Planta y la Flor, celebrada recientemente. En la misma se expusieron más de 5.000 plantas, tanto de interior como de exterior, que en su conjunto provenían de unas cien variedades distintas.

Uno de los sectores que mejor ha acogido el tema han sido las amas de casa y asociaciones de vecinos, que han pedido al Ayuntamiento la creación de la escuela de arte floral. La misma podría tener cabida dentro de la futura Universidad Popular de Torrejón, que comenzará sus actividades en los próximos meses.

CERTAMEN DE TEATRO MADRID REGION



Para grupos no profesionales del 14 al 29 de mayo de 1983

Patrocinan:

AYUNTAMIENTO DE GETAFE Y DIPUTACION DE MADRID

Organiza:

AYUNTAMIENTO DE GETAFE

Colabora:

CAJA DE AHORROS Y MONTE DE PIEDAD DE MADRID

Bases y hojas de inscripción en la Diputación de Madrid, García de Paredes, número 65, 5.ª planta; Ayuntamiento de Getafe y sucursales de la Caja de Ahorros de Madrid. Fecha tope de inscripción: 15 de abril de 1983



DIPUTACION DE MADRID

DELEGACION DE SALUD PUBLICA DIA MUNDIAL DE LA SALUD

7 de abril de 1983

A todos los niños de los pueblos de la región: queremos celebrar, con vuestra participación, el Día Mundial de la Salud, que será el día 7 de abril. Hemos ideado unos concursos de dibujo y redacción para que, a la vez que os lo pasáis bien, nos expliquéis vuestra visión de lo que para vosotros significa la salud.

Para recompensar esta participación habrá cuatro premios de la siguiente cuantía:

- 1.º 100.000 pesetas.
- 2.º 75.000 pesetas.
- 3.º 50.000 pesetas.
- 4.º 25.000 pesetas.

Estos premios se entregarán al colegio donde pertenezca el ganador, y con ellos podréis mejorar su dotación de libros y material escolar. Animaros a participar y, si tenéis alguna duda sobre las bases del concurso, dirigiros al Ayuntamiento de vuestro pueblo, concejalía de sanidad, donde os informarán de todo.

EL ECCECCIONES MUNICIPALES

La estabilidad fiscal, eje del programa de Rosa Posada, candidata del Centro Democrático y Social a la Alcaldía madrileña

Rosa Posada es la única mujer que figura en la cabecera de lista para las elecciones municipales de Madrid capital y de la comunidad autónoma. Ha sido candidata al Senado, después de haber desempeñado varios cargos políticos durante la etapa de Adolfo Suárez, especialmente la Secretaría de Estado para la Información. Antes del cambio de régimen había militado en la oposición democrática. Tras las elecciones de 1977 pasó a UCD, procedente del equipo de la Democracia Cristiana. Después se integraría en el CDS, el nuevo partido de Adolfo Suárez

DOS AÑOS SIN SUBIDAS DE IMPUESTOS

¿CUAL es la línea básica y permanente en el comportamiento político de Rosa Posada?

—Siempre he trabajado en grupos que querían la modernidad y la democracia para mi país.

—¿Qué es el Centro Democrático y Social para Rosa Posada?

—La realización de ese proceso de modernidad que yo quiero para España está representado en este partido. Lo que yo deseo es que mi país sea lo que yo quiero, porque dentro de un país como yo quiero yo podré ser lo que yo quiero.

—¿Cómo anda de medios el CDS?

—Medios humanos tenemos más que en las elecciones del 28 de octubre. Pero medios económicos, no. Hay una estructura partidaria en toda España y el entusiasmo de unos militantes que están dispuestos a dejar su trabajo en beneficio del partido.

—Hace un par de meses se publicó que Rosa Posada iba a ser candidata a la Alcaldía de Madrid. Pero luego se dijo que no y, por fin, es que sí.

—Lo que ocurre es que se han estado manejando varios nombres. Entre los nombres presentados por la gestora de Madrid, yo soy elegida por unanimidad por la nacional. Lo anterior sólo habían sido

especulaciones. Cuando me preguntaban, yo contestaba siempre que era un tema que tenía que ser decidido por la nacional, que yo era una de las personas de la lista y que nada era definitivo hasta que no se tomara la decisión. Teníamos nuestro calendario y lo hemos cumplido serenamente.

—¿Cuáles son las coordenadas generales que la candidatura encabezada por usted va a ofrecer al pueblo de Madrid el día 8 de mayo?

—Es un programa serio, que no está hecho a la contra de los programas de otros partidos. Contiene un esquema de previsiones económicas y un índice de realizaciones que se prevén así como de consecuencias de lo que ya está iniciado. Prevedemos una estabilidad fiscal de dos años. Contamos al pueblo de Madrid con qué medios vamos a hacer esas realizaciones. Eso está absolutamente diseñado y cuantificado. Le decimos al pueblo de Madrid que vamos a hacer cosas, pero no le va a costar más. Esta es una novedad importante dentro de los programas presentados hasta el momento.

CARTA ESPECIAL

—¿Por qué proponen que se

dicte la Carta Especial de la Villa de Madrid?

—Queremos que el propio Ayuntamiento se dé las normas necesarias para su autogobierno.

—¿Qué piensan en el área cultural?

—Establecemos un plan cultural al que dedicamos un 10 por 100 del presupuesto, que es una cifra muy importante. Se trata de establecer una red cultural en Madrid que quede permanentemente y que después ya sólo haya que gastar en su mantenimiento.

—Más planes.

—Prevedemos la creación de un plan ecológico para la Villa de Madrid, que es mucho más amplio que el plan de medio ambiente, porque va más allá de la depuración de los humos o de temas de circulación. Un plan de guarderías infantiles. Un plan de prevención de drogas, alcoholismo, tabaquismo. Un reglamento de régimen jurídico municipal y, sobre todo, un planteamiento de obras y servicios.

—¿Podría detallar un poco el plan cultural?

—Por ejemplo, proponemos nueve centros municipa-

les integrales de cultura, cuando ahora sólo existe el Centro Cultural de la Villa de Madrid y otros dos en proyecto. Hay 24 casas municipales de Cultura y nosotros proponemos 120. Existen 28 clubs de jubilados, y proponemos elevarlos a 120. Hay 24 polideportivos y nuestra propuesta es de elevarlos a 54. —Más ideas innovadoras.

—Una de las más innovadoras es la que planteamos como la acción municipal de fomento. El municipio ha hecho realizaciones concretas, pero nosotros destinamos una cuantía importante del presupuesto a fomentar la iniciativa privada, que lleve a realizaciones concretas, pero desde la autonomía de la actividad privada. En materia de circulación proponemos cuatro aparcamientos disuasorios en las entradas de la capital para evitar las congestiones. La realización del tercer y del cuarto cinturón también lo consideramos como una de las formas importantes de conseguir una fluidez mayor en Madrid.

ASOCIACIONISMO

—¿Y qué tal con la cuestión asociativa?



—El movimiento asociativo debe ser fomentado, pero no dirigido. Haríamos un estatuto municipal para los vecinos de Madrid. Se pretende que el Ayuntamiento autorregule sus propias normas de funcionamiento en los aspectos administrativo, económico y social.

—¿El asociacionismo vecinal está en baja forma?

—Creo que no. Creo que tras la irrupción de los partidos políticos, que absorbieron todo lo que era integración para luchar en temas concretos, la cosa ha vuelto a encauzarse. Los grandes planteamientos políticos se hacen a través de los partidos, y los temas concretos de la vida diaria se fomentan y se viven más próximamente a través del asociacionismo vecinal. Creo que es algo que irá en aumento y es la experiencia que hay en muchos países occidentales.

—Vamos con el capítulo de los pronósticos. Hasta ahora en Madrid había 59 concejales, pero para estas elecciones se han quedado en 57.

—El censo se ha reducido en 200.000 personas, y por eso tiene que bajar el número de concejales.

EL 8 DE MAYO

—¿Qué puede pasar el 8 de mayo en Madrid con el CDS?

—Las primeras encuestas publicadas nos dan resultados bajos, pero creo que no se van a corresponder con la realidad. El 28 de octubre tuvimos en Madrid capital un 4,70 por 100 de los votos. Estábamos rayando el 5 por 100, que supone el mínimo para poder entrar en el Ayuntamiento. Yo soy de esa clase de optimistas que piensan que no todo va muy bien, pero que no necesariamente todo va a ir mal. El esfuerzo de implantación realizado en Madrid y el programa, que es muy serio, y que lo único que tiene que ser es ser contrastado, explicado y matizado, van a hacer posible que el



«Nosotros le decimos al pueblo de Madrid que vamos a hacer más cosas, pero que no le va a costar más. Esta es una novedad importante dentro de los programas presentados hasta el momento.»
«La Carta Especial de la Villa de Madrid pretende que sea el propio Ayuntamiento el que se dé las normas necesarias para su autogobierno.»
«El Ayuntamiento PSOE-PCE de Madrid ha hecho cosas. Eso es evidente y nadie puede decir que no. Desde nuestro punto de vista se podrían haber hecho más simplemente con analizar los costos de una gestión no decididamente eficaz.»

CDS tenga voz y voto en el Ayuntamiento de Madrid.

—¿Y respecto a los demás partidos?

—Pienso que el PSOE puede bajar algo en comparación con los resultados del 28 de octubre. Nosotros repetimos muchas veces una cosa que no parecen dispuestos a repetir: que el CDS fue el tercer partido en Madrid. No solamente pensamos seguir sien-

do el tercero, sino que seremos el tercero aumentando los resultados. El Ayuntamiento PSOE-PCE de Madrid ha hecho cosas. Eso es evidente, y nadie puede decir que no. Desde nuestro punto de vista se podría haber hecho más simplemente con analizar los costos de una gestión no decididamente eficaz. Ese desgaste va a producir un pequeño descenso. AP no estaba en el Ayunta-

miento: luego todo es beneficioso. El Partido Comunista y sus votos son bastante estables, pero es probable que tenga un pequeño aumento a costa del PSOE. Y en cuanto al último partido que ha entrado en lucha electoral, es una incógnita.

—Antonio Garrigues y sus liberales.

—Su postura es complicada, ya que AP y su coalición integran también a los liberales. La opción liberal tiene dos plataformas políticas de petición de voto. No sé cuál de las dos opciones liberales será avalada por el voto de los madrileños. Pero seguro que nosotros seremos el tercer partido con mejores resultados que el 28 de octubre.

—La mayoría absoluta en el Ayuntamiento va a estar cifrada en 29 concejales. Supongamos que los concejales del CDS son necesarios para completar una mayoría de gobierno, es decir, para redondear la mayoría de AP o del PSOE.

—¿Qué haría el CDS?

—Es el tema de los pactos poselectorales. Y sinceramente —y este es un criterio absolutamente personal— pondría mis votos en aquellos planes concretos que estuvieran de acuerdo con el programa que nosotros hubiéramos presentado al pueblo de Madrid. Desde luego, un talón en blanco, no. Iriamos al contraste de opiniones, a la negociación permanente para cada tema concreto.

—Es decir que no habría pacto poselectoral de gobierno municipal con el CDS.

—Yo creo que no, pero es una opinión personal, a matizar después de los resultados. Nunca se habla de pactos poselectorales, porque no tiene ningún sentido desde un planteamiento político de partido. Ya que estamos haciendo el esfuerzo de dar respuesta a la necesidad de un partido que evite las tensiones de dos polos opuestos, vamos a seguir dando contestación a esa necesidad sentida por casi todos los españoles.

Pedro CALVO HERNANDO
Fotos: Asunción ABAD

