

robos y asesinatos que en ella se han cometido, y por último está.

ALCUBIERRE, que tiene de poblacion 1,296 habitantes. Produce avena, trigo, vino, aceite y ganado.

POLÑINO, situado á orillas del rio Flumen, unido con el Isuela, que se pasa por un puente de piedra. Tiene de poblacion 358 habitantes, y produce granos, vino, esparto, legumbres y hortaliza, y cria algun ganado. Siguiendo la marcha se encuentra la Venta de Vallarias, que dista dos leguas del pueblo anterior; se pasan dos rios, el Matizaleme y el Alcanadre, por dos puentes de piedra antiguos llamados del Rey; se atraviesa el pueblecito de Peralta-Alcofea y el de Berbegal, y por último, se llega á

BARBASTRO, ciudad, cabeza de partido judicial de su nombre en la provincia de Huesca; su poblacion es de 7,173 habitantes. Está situada á orillas del riachuelo Vero, que divide la ciudad, y se comunica de una parte á otra por medio de puentes de piedra. Tiene tres plazas, nueve calles principales, tres fuentes públicas, dos cárceles y tres paseos. Su catedral es sufragánea de Zaragoza, y su obispado contiene 180 pilas bautismales. Es patria de Bartolomé y Lupercio de Argensola, célebres en los fastos de la literatura española.

Hallándose en este punto don Carlos con sus fuerzas, hizo el general Oráa un reconocimiento el 2 de junio de 1837, con objeto de saber las posiciones que ocupaban. Apercibido el enemigo opuso una tenaz resistencia, trabándose la accion, que fué sumamente reñida. El general Oráa tuvo 76 muertos y 609 heridos, contándose entre los primeros el brigadier Conrad, gefe de la legion francesa, y el capitan ayudante de campo don Juan Gonzalez. La pérdida de los contrarios debió ser tambien de consideracion, pues se supo que habian entrado en el hospital y conventos de esta ciudad hasta 800 heridos.—Hay mensagerias para Zaragoza, y carros y galeras para Lérida y Huesca. El estado de sus caminos es fatal en todas direcciones, principalmente en invierno; pero se está construyendo una nueva carretera cuyo objeto es poner en comunicacion á Huesca con Lérida pasando por Barbastro.

MUM. 49.

DE ZARAGOZA A PAMPLONA.

POR TUDELA Y TAFALLA: 30 LEGUAS.

	L.	C.
DE ZARAGOZA á LAS CASETAS.	2	
CASETAS á ALAGON.	2	

ALAGON á PEDROLA..	2
PEDROLA á MALLÉN..	3
MALLÉN á CORTES.	1
CORTES á TUDELA.	4
TUDELA á ARGUEDAS.	2
ARGUEDAS á VALTIERRA.	» $\frac{1}{2}$
VALTIERRA á CAPARROSO.	3
CAPARROSO á OLITE.	3
OLITE á TAFALLA..	1
TAFALLA á BERASOAIN.	2
BERASOAIN á MENDIVIL.	1
MENDIVIL á NOAIN.	2
NOAIN á PAMPLONA..	1

La primer poblacion que se encuentra despues de salir de Zaragoza es

LAS CASETAS, aldea situada cerca de la márgen derecha del Ebro, entre este rio y el canal Imperial, en terreno y clima agradable. Produce trigo, cebada, maiz, lino, cáñamo, vino y aceite. Industria: telares de lienzos comunes.

ALAGON, villa situada en una llanura entre el canal Imperial y el rio Ebro. A un cuarto de legua pasa el rio Jalon, cuyas aguas riegan sus tierras.

PEDROLA, villa situada en clima hermoso y terreno despejado, á la derecha del camino real de Tarazona á Zaragoza, en el que se pasa el canal por puentes de piedra. Produce vinos, aceite y granos, y cria ganado.—En la iglesia de este pueblo se conserva en una urna el cadáver incorrupto de la venerable duquesa de Gandía, hermana de San Francisco de Borja.

MALLÉN, villa situada á orillas del Ebro, en terreno muy llano dividido en dos porciones, de las cuales la una se riega con las aguas del real canal, y la otra con las de dos fuentes. Produce trigo, vino, aceite, maiz, cebada, habas, aluvias, alguna hortaliza, buenos pastos y cria algun ganado lanar.—En el mes de junio de 1808, los aragoneses hicieron resistencia en este pueblo al ejército francés que entraba en Aragon, siendo aqui la primera vez que se batieron en la guerra de la independendencia.

CORTES, villa perteneciente á la provincia de Navarra, merindad y partido de Tudela, arzobispado de Zaragoza. Poblacion: 917 habitantes. Hay en su término 12,000 robadas de tierra, que se riegan con el agua de una fuente y del rio Huecha, y con las de los canales Imperial y de Tauste, que pasan por las inmediaciones de la villa, y entre ambos el rio Ebro, en cuyas márgenes hay algunos sotos y arboledas.

TUDELA, ciudad, cabeza del partido y de la merindad de su

nombre, en la provincia de Navarra, sede episcopal, sufragánea de la de Burgos. Ignórase el tiempo de su fundacion. Se halla situada por los 42º, 2' latitud N. y los 2º, 10' longitud E. En el ángulo que forman los rios Ebro, que la baña por E, y el Queiles por S., introduciéndose aquel en terreno bastante llano, mejor por la parte septentrional de la ciudad, en que se levantan los montes llamados de Ciezo. Las calles son estrechas y mal formadas, pero tiene vistas alegres y hermosos paseos á las orillas del Ebro, que ademas de regar parte del terreno, provee á la ciudad de diferentes pescados, siendo muy especiales las anguilas. Sobre el mismo rio hay un fuerte puente de piedra de 17 arcos, y de mas de 400 varas de largo. Antiguamente estaba defendido por tres torres, y de ellas y el puente tomó la ciudad el escudo de armas. Demolióse la primera torre en el año de 1797, y las dos últimas en el de 1813, por orden del general Espoz y Mina cuando se retiraron los franceses.—Junto á la ciudad se ve una isla sobre el Ebro llamada la Mejana, regada por norias, que produce las frutas y hortalizas mas delicadas de Navarra: su feracidad es asombrosa, y con razon, se considera como un paraiso abreviado para recreo de aquellos habitantes. La única industria del pueblo consiste en una fábrica de curtidos y jabon, y poca peilería, y una de extracto de regaliz, que se estrae para el Norte de Europa.—Confina Tudela por E. con las Bardenas Reales, por S. con Ablitas y Fontellas, por O. con Corella y Alfaro, y por N. con Murillo y Arguedas, cuyo pueblo hay que pasar para llegar á

VALTIERRA, villa situada en clima cálido, por cuya razon hicieron los moros fábricas subterráneas, que aun duran, y tambien el edificio de un castillo y vestigios de mayor poblacion. Tiene 1,380 habitantes y pertenece al partido judicial de Tudela, diócesis de Pamplona.

En las 12,500 robadas de tierra que riega el rio Aragon, por medio de una acequia que toma el agua cerca de Milagros, se coge todo género de frutas y hortalizas. Tiene tres sotos y una frondosa arboleda en el camino real, y en sus inmediaciones una copiosa mina de sal de piedra. Industria: una fábrica de salitre, dos de jabon y una tenería.

Esta villa en lo antiguo se conoce con el nombre de *Valleterra* y *Valterra*, y se cree anterior á la invasion de los moros. Prosiguiendo el camino se encuentra una venta.

CAPARROSO, villa situada en un collado ó peña con pendiente hácia el N., pertenece al partido de Sangüesa, diócesis de Pamplona. Pasa cerca de ella el rio Aragon, sobre el cual hay un puente de once arcos. El terreno es muy barrancoso y dá mucho salitre, que se beneficia. Produce trigo, vino, cáñamo, lino y olivo: cria mucho ganado lanar y vacuno.

OLITE, está situada en una larga llanura y es punto donde

comienza la tierra que llaman la Ribera de Navarra; pertenece al partido judicial de Tafalla y diócesis de Pamplona. Tiene 2,000 habitantes. Hay de notable en esta ciudad, aunque en estado ruinoso, el palacio que á principios del siglo XV mandó construir el rey don Carlos III de Navarra, llamado el *Noble*, y pensó reunirlo á el de Tafalla, que dista una legua, por medio de unas galerías, y el convento de misioneros, hoy casa de venerables.—Produce abundantes granos, vino, aceite, y buenos pastos para el ganado del pueblo y el que baja á invernar desde las montañas. Industria: una gran fábrica de aguardiente.—Antiguamente tenían en ella la corte sus reyes antes de incorporarse al de Castilla, siendo plaza fuerte lo que ahora es ciudad, y conociéndose que la población fué mas estensa porque á los alrededores se conservan vestigios de varias iglesias parroquiales.

TAFALLA, pequeña, pero muy bonita ciudad, cabeza del partido judicial de su nombre en la provincia de Navarra, diócesis de Pamplona, bañada por el rio, y en cuyo territorio se cria muy buen vino y bastantes olivos. En otro tiempo fué una de las principales plazas de Navarra y residencia de los monarcas, tiene un palacio edificado en el siglo XV por el rey Carlos III de Navarra; pero ya muy ruinoso, y esto y los muros que la rodean es lo único que le resta de su pasada grandeza. Algunas tradiciones sostienen que jamás en Tafalla se han conocido las enfermedades epidémicas, lo cual sino es cierto, prueba sin embargo la salubridad de su clima. Tiene dos parroquias, un hospital y cuatro ermitas; ha tenido tres conventos y antiguamente una universidad. Curiosidades: la iglesia de Santa Lucia y las ruinas del palacio de que hemos hablado. Industria: fábricas de curtidos y de aguardientes. Poblacion: 4,980 habitantes.

BERASOAIN, villa situada en el centro del valle de Orba. Poblacion: 420 habitantes. Tiene dos fuentes de muy buena agua que abastecen el vecindario. Produce cereales, maiz y vino. Sus montes están poblados de encinas y robles. A doscientos pasos de la villa hay un palacio derruido que era de la ilustre familia de los Radas, segun la inscripcion que hay sobre la puerta.

A poca distancia de este pueblo y en la misma carretera está Garinoain, luego se encuentra una venta y en seguida

MENDIVIL, situado en una llanura en la calzada que vá á Zaragoza. A la izquierda de dicho camino hay una fuente, un rio por la banda del N., otro por el S., que se unen en los términos de su jurisdiccion, y con sus aguas muele un molino harinero. Produce granos, vino, aceite y bellota.

NOAIN, situado en terreno áspero y escabroso, en el extremo y al S. de la cordillera que cierra el valle por el E. Poblacion: 121, habitantes. A la distancia de un cuarto de legua empieza el famoso puente, que la ciudad de Pamplona mandó construir para conducir

las aguas desde el lugar de Subiza, cuya distancia será como de dos leguas. El puente tiene 97 arcos iguales, 30 pies de ancho y 15 de circunferencia; la rosa de aquellos es de dos pies y medio de altura de las cepas mas elevadas de 45, de modo que toda su altura compone 66 pies y $\frac{3}{4}$. Produce trigo, cebada y otros frutos.

Desde Noain, solo falta que andar una legua para llegar á Pamplona, cuya descripción hemos dado en la carrera núm. 11, página 111.

NUM. 50.

DE MADRID A HUESCA.

POR GUADALAJARA Y ZARAGOZA: 67 $\frac{1}{4}$ LEGUAS.

Esta carrera es igual á los números 33, 34 y 45 reunidos de Madrid á Guadalajara, de Guadalajara á Zaragoza, y de Zaragoza á Huesca, páginas 164, 167 y 190.

NUM. 51.

DE HUESCA A LERIDA.

POR BARBASTRO: 16 $\frac{1}{2}$ LEGUAS.

	L. C.
DE HUESCA á QUICENA.	1
QUICENA á SIETAMO.	1
SIETAMO á VELILLAS.	1
VELILLAS á ANGUES.	1
ANGUES á LAS CELLAS.	1
LAS CELLAS á PERALTILLA.	1
PERALTILLA á BARBASTRO.	1
BARBASTRO á CASTEJON DEL PUENTE.	2
CASTEJON DEL PUENTE á MONZON.	1 $\frac{1}{4}$
MONZON á BINEFAR.	2
BINEFAR á ALMASELLAS.	2 $\frac{1}{4}$
ALMASELLAS á LERIDA.	2

Este camino se está construyendo de nuevo y se prolonga hasta Tarragona, segun puede verse mas adelante en la carrerá número 56. Su objeto es poner en contacto las tres capitales de Huesca, Lérida y Tarragona, y facilitar la comunicacion de los pueblos del centro de Aragon con la costa. Basta lo dicho para que se comprenda su importancia y para esplicar la causa por qué se llevan con bastante actividad los trabajos.

Al salir de Huesca se pasa el rio Isuela por un puente, y luego se encuentra el pueblo de Quicena, que solo tiene 260 almas, y pertenece á la provincia, partido judicial y diócesis de Huesca. Un cuarto de legua mas adelante se hallan las casas de Mont-Aragon, se pasa el rio Flumea por otro puente de piedra; desde la carretera y á poca distancia se ven las ruinas y restos del célebre monasterio Mont-Aragon, panteon de algunos reyes, y ya no se encuentra ningun otro objeto notable hasta

SIETAMO, lugar que forma ayuntamiento con el de Castejon, en la provincia, diócesis y partido judicial de Huesca. Está situado sobre una suave colina y cuenta 195 habitantes. No ofrece mas curiosidad que un castillo de piedra bastante bien conservado, en el que vivió muchos años don Pedro Abarca de Bolea, ministro de Carlos III, el cual pertenece hoy á los condes de Aranda. Produce granos, vino y hortaliza y cria algun ganado.

A legua y media de Sietamo está la venta llamada de Sanz, y luego

ANGUES, lugar con ayuntamiento, que pertenece á la misma provincia, partido y diócesis que el anterior. Está situado en un llano entre los rios Alcanadre y Arnillas, y solo tiene notable algunas casas de campo ó *Torres*, como se llaman en el pais, y en particular la que está situada al lado del camino, junto al barranco la Tejeria que tiene una hermosa huerta y fábrica de aguardientes. La poblacion es de 730 almas.

Pasando Angües y á la mitad del camino de Las Cellas, se encuentra el puente de piedra de este nombre, que sirve para cruzar el rio Alcanadre, y tres cuartos de legua antes de llegar á Barbastro se halla la Venta llamada del Pueyo, situada á la falda de una elevada colina en cuya cima está el santuario denominado la Virgen del Pueyo, que es de gran devocion en el pais.

La descripcion de Barbastro la dimos ya en la carrera 48 página 197, y entre esta ciudad y Monzon se pasa el rio Cinca, ahora por barcas mientras no se concluya el puente colgado de que hablamos mas adelante.

De Barbastro se vá á Castejon del Puente, aldea insignificante de 475 almas, y luego á

MONZON y **PAU**, villa con ayuntamiento, plaza de armas en la provincia de Huesca, partido judicial de Barbastro, diócesis de Lérida. Tiene 2,597 almas y está situada, en forma de media luna,

en la falda ó ladera de una loma alta y escarpada por varias partes en cuya cima se halla el castillo del mismo nombre: por las inmediaciones de la loma y á unas 500 varas de la poblacion corre el rio Cinca, sobre el cual se está construyendo un magnifico puente colgante que tendrá 660 pies de altura, distribuidos en tres tramos iguales de á 229 pies cada uno, suspendido por 82 péndolas cada tramo. El castillo no ofrece otra particularidad notable sino el recuerdo histórico de haberse criado en él, bajo el cuidado de Guillen de Monredon, gran maestro de los templarios, el rey don Jaime I de Aragon.

BINEFAR, que es el primer pueblo que se halla despues de Monzon, pertenece tambien á la provincia de Huesca, partido judicial de Tamarite y diócesis de Lérida. Cuenta 252 almas, y produce granos con abundancia y alguna caza. Debe verse la iglesia parroquial que es toda de piedra silleria y de bastante mérito.

Despues de Binefar se encuentra Almacellas y luego el meson de Ramon antes de llegar á Lérida, cuya descripcion hemos dado ya en la carrera 44, pág. 489.

Hay desde Huesca hasta Barbastro otro camino carretero que pasa por Monflorite, Alcalá del Obispo, Pertusa y la Perdiguera, cuya descripcion omitimos por ser de poca importancia.

NUM. 52.

DE HUESCA A LOS BAÑOS DE PANTICOSA.

16 y $\frac{1}{2}$ LEGUAS.

	L.	C.
DE HUESCA á BOLEA.	3	
BOLEA á CALDERENAS.	4	$\frac{1}{2}$
CALDERENAS al PUENTE DE FANLO	1	$\frac{1}{4}$
PUENTE DE FANLO á SABIÑANIGO.	1	$\frac{1}{2}$
SABIÑANIGO á AURIN.	1	$\frac{1}{2}$
AURIN á SENEGUÉ.	1	
SENEGUÉ á BIESCAS.	1	
BIESCA á PANTICOSA.	2	$\frac{1}{2}$
PANTICOSA á LOS BAÑOS.	1	

Este camino es todo de herradura, y desde Senegué hasta los baños, comun á los demás que dirigen al establecimiento, generalmente se hace el viage en dos dias, y siempre se encuen-

tran en la temporada caballerías en Huesca, Bolea, Sabiñanigo y Biesca, para conducir á los bañistas. Desde Zaragoza se vá mejor por Ayerve, pasando por Anzanigo y Jaca, segun el itinerario de la carrera núm. 47; de Jaca se sigue por Senegué y Biescas á Panticosa: la distancia de ambos caminos es casi la misma; pero la travesía es mas cómoda por Ayerve, en razon á que hay diligencia en el verano desde Zaragoza á este punto, y á que en Jaca hay mas comodidades para el hospedage. Los principales puntos de España que comunican con los baños de Panticosa, son: Huesca, que ya hemos dicho dista $16 \frac{1}{2}$ leguas; Ayerve 15; Sos, capital de las cinco villas de Aragon, $19 \frac{1}{2}$, y Pamplona 26. Tambien puede irse al establecimiento por Francia, desde Oleron que dista 8 leguas; de Pau otras 8; de Tarbes 4; de Bareges 4; de Bagneres de Bigorre 4; y de Bagneres de Luchana otras 4. De todos estos caminos el mas cómodo es el de Oleron, porque no hay que andar mas que 6 leguas á caballo y el resto puede hacerse en carruage.

El establecimiento de aguas de Panticosa se halla situado en el valle de Tena, reino de Aragon, muy cerca de los limites que separan á este reino del de Francia, y tal vez en uno de los puntos habitables mas altos del Pirineo, pues poco mas arriba cesa ya la vegetacion y empieza la region de las nieves perpétuas. Su posicion geográfica es á los $3^{\circ} 27'$ de longitud E. del meridiano de Madrid, y á los $42^{\circ} 43'$ de latitud, siendo su elevacion sobre el nivel del mar de 8,500 pies. Del mismo establecimiento de aguas de Panticosa sale el rio Caldarés, que uniéndose á poco tiempo cerca del Puego con el rio Gállego, entra en el Ebro junto á Zaragoza. El señor Cabanes, en una memoria sobre dichas aguas que publicó el año 32, y recomendamos á los que quieran adquirir noticias detalladas sobre el establecimiento que nos ocupa, describe su situacion en estos términos: «Una cuenca ú hoya, de forma elíptica, de novecientas varas de largo sobre seiscientas de ancho, poco mas ó menos, cerrada uniformemente por la naturaleza, con una valla de peñascos de mas de trescientas varas de alto, y con un solo corte ó abertura, que es la formada por las aguas del rio Caldarés, por la que se dirige el único camino transitable.»

Son cinco las fuentes medicinales de este establecimiento: la de los *Herpes*, la del *Higado*, la del *Estómago*, la del *Ibon* y la de la *Jaqueca*, y para el servicio de los bañistas hay cuatro casas llamadas la *Casa de Abajo*, con habitaciones y oratorio; la *Casa de los Herpes*, con ocho baños en el piso bajo y habitaciones en el principal; la *Casa del Estómago*, con baños y una pieza de descanso para los bañistas, y la *Casa de la Pradera*, que es la hospedería principal de los bañistas, con habitaciones, salon de recreo, billar y cocinas. El número de personas que concurren

anualmente á tomar las aguas de Panticosa es de 500 á 600 próximamente, y los efectos de dichas aguas casi maravillosos para ciertas dolencias. La temporada de baños es de 20 de junio á 20 de setiembre.

No lejos de Panticosa están los *baños de Tiermas*, al pie de un cerro, en cuya cumbre se eleva la villa del mismo nombre. Tienen una hospedería regular, y se abren al público desde el 1.º de mayo al 30 de setiembre.

En Aragon hay todavía los *baños de Alhama*, en la carretera de Madrid á Zaragoza, y los de *Quinto*, en la misma provincia, ambos con facultativo nombrado por el gobierno; los primeros se abren desde 15 de junio á 15 de setiembre, y los segundos de 1.º de mayo á 30 de setiembre.

NUM. 53.

DE MADRID A TERUEL.

POR GUADALAJARA Y ALCOLEA DEL PINAR: 50 $\frac{1}{4}$ LEGUAS.

	L.	C.
DE MADRID á la VENTA DEL ESPIRITU SANTO	»	$\frac{1}{2}$
VENTA DEL ESPIRITU SANTO á CANILLEJAS.	»	$\frac{1}{2}$
CANILLEJAS al PUENTE DE VIVEROS.	1	
PUENTE DE VIVEROS á TORREJON.	1	$\frac{1}{4}$
TORREJON á ARROYO DE TOROTE.	1	
ARROYO DE TOROTE á ALCALA DE HENARES.	1	$\frac{1}{4}$
ALCALA DE HENARES al PARADOR DEL EMIN.	1	$\frac{1}{4}$
PARADOR DEL EMIN á la CASA DE POSTAS.	»	$\frac{1}{4}$
CASA DE POSTAS al PARADOR DEL CONDE.	»	$\frac{1}{4}$
PARADOR DEL CONDE á la VENTA DE SAN JUAN.	1	
VENTA DE SAN JUAN al ARROYO DE BENULAQUE.	»	$\frac{3}{4}$
ARROYO DE BENULAQUE á GUADALAJARA.	1	
GUADALAJARA á TARANCON.	»	$\frac{3}{4}$
TARANCON á VALDENOCHEs.	»	$\frac{3}{4}$
VALDENOCHEs á TORIJA.	1	$\frac{1}{2}$
TORIJA á TRIJUEQUE.	1	
TRIJUEQUE á GRANGANEJOS.	2	
GRANGANEJOS á la VENTA DEL PUÑAL.	1	
VENTA DEL PUÑAL á ALMUDRONES.	1	$\frac{1}{4}$

ALMUDRONES á ALCORA.	1	$\frac{1}{3}$
ALCORA á TORREMOCHA.	1	$\frac{1}{2}$
TORREMOCHA á SAUCA.	1	$\frac{1}{3}$
SAUCA á ALCOLEA DEL PINAR.	1	$\frac{1}{4}$
ALCOLEA DEL PINAR á MARANCHON.	4	
MARANCHON á ANCHUELA.	2	
ANCHUELA á TARTANEDO.	2	
TARTANEDO á TORTUERA.	2	
TORTUERA á LA JUNTA.	2	
LA JUNTA á BLANCAS.	2	
BLANCAS á MONREAL DEL CAMPO.	2	
MONREAL á VILLAFRANCA DEL CAMPO.	2	
VILLAFRANCA á TORREMOCHA.	2	
TORREMOCHA á VILLARQUEMADO.	2	
VILLARQUEMADO á CANDES.	2	
CANDES á TERUEL.	2	

Esta carrera es igual á las dos reunidas, núm. 33 y 34, de Madrid á Guadalajara y de Guadalajara á Zaragoza hasta Alcolea del Pinar; poco mas adelante de este pueblo se separa el camino á la derecha, y pasando por los pueblos de Maranchon, Anchuela, Tartanedo, Tortuera, La Junta y Blancas, va á empalmar con el número 46 de Zaragoza á Teruel en Monreal del Campo. Conviene advertir que el camino que dejamos trazado es muy malo y de poco uso, por esta razon. Se está construyendo uno nuevo, cuyo primer trozo, hasta Molina hemos descrito en la carrera núm. 39, y una vez concluido, servirá para poner á la córte en comunicacion directa con Teruel. En tanto, muchos prefieren ir por Zaragoza á Valencia, pues si bien el camino es mas largo, puede hacerse el viage con mucha mas comodidad y hasta con economía de tiempo.

NUM 54.

DE MADRID A LERIDA.

POR GUADALAJARA Y ZARAGOZA: 80 $\frac{1}{4}$ LEGUAS.

Esta carrera es igual á las tres reunidas núm. 33, 34 y 44 de Madrid á Guadalajara, de Guadalajara á Zaragoza y de Zaragoza á Lérida, pág. 164, 167 y 187. El camino de Zaragoza á Lérida es uno de los que se están reconstruyendo; porque se hallaba en bastante mal estado. Sin embargo, cruzan por él todos los dias las diligencias de Madrid á Barcelona y vice versa.

NUM. 55.

DE LERIDA A BARCELONA.

POR CERVERA E IGUALADA: 27 ³/₄.

	L.	C.
DE LERIDA á BELL-LLOCH.	2	$\frac{1}{2}$
BELL-LLOCH á SIDEMUNT.	»	$\frac{3}{4}$
SIDEMUNT á MOLLERUZA.	1	
MOLLERUZA á GOLMEZ.	»	$\frac{3}{4}$
GOLMEZ á BELLPUIG.	1	$\frac{1}{2}$
BELLPUIG á VILAGRAZA.	1	$\frac{1}{4}$
VILAGRAZA á TARREGA.	»	$\frac{1}{2}$
TARREGA á CURULLADA.	1	$\frac{1}{2}$
CURULLADA á CERVERA.	»	$\frac{3}{4}$
CERVERA á HOSTALETS.	»	$\frac{3}{4}$
HOSTALETS á PANADELLA.	1	
PANADELLA á PORQUERISAS.	1	
PORQUERISAS á SANTA MARIA.	»	$\frac{3}{4}$
SANTA MARIA al PARADOR DEL GANCHO.	»	$\frac{1}{4}$
PARADOR DEL GANCHO á JORVA.	»	$\frac{1}{4}$
JORVA á IGUALADA.	1	$\frac{1}{4}$
IGUALADA á CASTELLOLI.	1	$\frac{1}{2}$
CASTELLOLI á BRUCH.	1	$\frac{3}{4}$
BRUCH á ESPARRAGUERA.	1	$\frac{3}{4}$
ESPARRAGUERA á ABRERA.	»	$\frac{3}{4}$
ABRERA á MARTORELL.	1	
MARTORELL á SAN ANDRES DE LA BARCA.	»	$\frac{3}{4}$
SAN ANDRES á PALLEJA.	»	$\frac{3}{4}$
PALLEJA á MOLINS DE REY.	»	$\frac{1}{2}$
MOLINS DE REY á SAN FELIU.	»	$\frac{3}{4}$
SAN FELIU á SAN JUSTO.	»	$\frac{1}{2}$
SAN JUSTO á ESPLUGAS.	»	$\frac{1}{4}$
ESPLUGAS á SANZ.	»	$\frac{1}{4}$
SANZ á ASTAFRANES.	»	$\frac{1}{4}$
ASTAFRANES á BARCELONA.	»	$\frac{1}{2}$

Desde que se sale de Lérida en dirección á Barcelona, el primer pueblo que se encuentra despues de andar dos leguas y media es

BELL-LLOCH, situado en terreno llano. Poblacion: 354 habitantes. Tiene casa de postas y fábricas de yeso. Produce trigo, legumbres y vino. Dista 14 leguas de Tarragona, que es su puerto habilitado mas próximo.

Prosiguiendo la marcha se ven los insignificantes pueblos de Sidemunt y Mollerusa, y en seguida está el lugar de

GOLMES, situado en terreno llano. Poblacion: 445 habitantes. Tiene casa de postas. Produce trigo, vino y aceite.

En la misma carretera se halla la Venta de las Socas y el pueblo de Bellpuig, antes de llegar á

VILAGRASA: villa con ayuntamiento á que se hallan agregadas las casas Menparler y Montalva, en la provincia de Lérida, partido judicial de Cervera, diócesis de Solsona. Tiene 524 almas y está situada en un llano. Produce granos y algun ganado. En su término está el torrente llamado Andares. Desde Vilagrasa se va á

TARREGA, villa situada en el confin oriental del llano de Urgel, en terreno llano y agradable posicion, junto al riachuelo Cervera, confinando por E con Talladel y Grañadella, por S. con Verdú, por O. con Montalvá y Vilagrasa y por N. con Allet. Su poblacion es de 4,020 habitantes. El casco de la poblacion comprende unas 800 casas y 6 iglesias. Las calles son rectas, empedradas, y la mayor parte anchas y el caserío regular.—Produce trigo, vino y aceite en abundancia, cáñamo, legumbres y toda clase de hortaliza. En su término hay dos minas de carbon de piedra que no se benefician. Industria: molinos harineros y de aceite, fábricas de aguardiente y de jabon.—Esta villa, segun la opinion de varios autores, es la antigua *Anavis*, de los lacetanos, federada y municipio de los romanos que la fundaron. Destruyéronla los moros, y fué reedificada por el conde de Barcelona don Berenguer I.

Saliendo de esta villa se pasa por la venta de las Roquetas y la de Cugullada: luego está

CERVERA: su poblacion 4,566 habitantes: tiene cuatro plazas, y algunas de sus calles están bien empedradas, pero hay otras muy pendientes y trabajosas. El territorio es fértil y está bien cultivado; su vega produce en abundancia vino, aceite, granos, almendra, cáñamo y sabrosas hortalizas.—Felipe V la concedió el título de ciudad en premio de la decision con que siguió su partido contra el de la casa de Austria, ennobleciéndola con la universidad. La biblioteca, por la calamidad de los tiempos, no ha logrado todavia el aumento correspondiente. En ella se guarda el rarísimo Virgilio de Vindelino, impreso en Venecia en 1470, adornado con finisimas miniaturas.

Tres cuartos de legua mas adelante de Cervera se encuentra

Hostalets, aldea insignificante, y luego Panadella, posada y casa de postas que toma su nombre de unos montes contiguos que adquirieron una triste celebridad en la guerra civil, por haber sorprendido en ellos el gefe carlista Tristany á la columna de Oliver cogiéndole 276 prisioneros, que mandó fusilar al dia siguiente en Pradas, escepto uno que se salvó oculto detrás de un altar.

De Panadella dista una legua

PORQUERISAS, lugar con ayuntamiento en la provincia de Barcelona, partido judicial de Igualada, diócesis de Vich. Está situado junto á la pequeña tierra de Monmanell con buena ventilacion y clima templado y sano. Produce trigo, legumbres, aceite y vino, y cria algun ganado.

SANTA MARIA DEL CAMI, es una aldea que pertenece á la misma provincia, partido judicial y diócesis que el pueblo anterior; situada en terreno bastante montuoso con buena ventilacion y clima frio pero sano. El terreno, que es de infima calidad, le fertiliza el arroyo Juncosa. Produce algunos granos; vino, legumbres y abundante caza de conejos, perdices y liebres.

Saliendo de Santa Maria se encuentra como á distancia de tres cuartos de legua el portazgo llamado del Gancho, y contiguo el parador del mismo nombre, que es uno de los mejores de la carretera. Cerca del parador pasa la riera Noya que en tiempo de lluvia toma gran crecida. Un cuarto de legua despues se llega á

JORVA, lugar, cabeza de ayuntamiento que forma con San Genis en la provincia de Barcelona, partido judicial de Igualada, diócesis de Vich. Tiene un antiguo castillo con su torre propio del duque de Híjar, que se hallaba muy deteriorado y se habilitó y fortificó durante la última guerra civil; una hermosa posada de igual propiedad y junto á ella un depósito de agua que sirve para abrevadero de caballerías al cual se la conduce por una elevada acequia que sale de la riera de Rubio para este efecto y para regar varias huertas. Cuenta 328 almas y produce trigo, legumbres, vino y aceite con abundancia; cria algun ganado y caza de varias especies. Su industria consiste en dos batanes y algunos telares de algodón.

IGUALADA: es villa importante, cabeza del partido judicial de su nombre en la provincia de Barcelona, diócesis de Vich, situada en un pequeño valle entre los torrentes nombrados de Odena y del Espel. Cuenta 10,095 almas y produce toda clase de cereales y granos, legumbres, vino, aceite, hortaliza y ricas frutas, pero en corta cantidad para lo necesario al consumo: cria algun ganado y caza de varias especies. Esta villa puede dividirse en cuanto á su caserío en antigua y moderna; aquella está contenida en el casco de la poblacion, y sus calles son angostas y tortuosas: consérvanse todavía las antiguas puertas que dan salida al hermoso arrabal que la circuye y forma la parte nueva de la poblacion, con an-

chas y largas calles adornadas de edificios de bella estructura. Las casas consistoriales son de cantería: el colegio de escuelas pías no tiene toda la capacidad correspondiente á la multitud de alumnos que á él concurren. El hospital tiene anejo un pequeño teatro, cuyo producto sirve en parte al sostenimiento del instituto. El cuartel de caballería es un edificio sólido y muy vasto. Fuera de la villa hácia la parte del O. se ve un soberbio arco de atrevida arquitectura, construido sobre una torrentera con el objeto de dar paso al acueducto abierto para conducir las aguas á la poblacion; la obra de este acueducto escede al de Barcelona, tanto por su estension como por su solidez. Producciones: trigo, aceite, frutas y cria ganado lanar. Industria: manufacturas de lana y estambre, hilados y tejidos de algodón, fábricas de indianas, de curtidos, sombreros y de armas, que son muy nombradas, y algezares de mucho producto. Celebra varias ferias, que son muy concurridas. Esta villa es una de las principales poblaciones industriales y mercantiles de Cataluña, y en ella se disfruta de agradable sociedad por el fino trato y buenos modales que caracterizan á sus habitantes.

Legua y media mas adelante de Igualada se encuentra

CASTELLOLI, cuya poblacion no pasa de 400 habitantes, y se halla situado en terreno montañoso. Produce trigo, legumbres y vino, y solo tiene de notable las ruinas de un castillo al que sin duda debe su nombre.

Prosiguiendo la marcha se llega luego á

BRUCH, lugar con ayuntamiento en la provincia y diócesis de Barcelona, partido judicial de Igualada. Cuenta 750 almas y está situado al pie meridional de la montaña de Monserrate, á cuyo monasterio perteneció su señorío: está dividida la poblacion en dos barrios llamados Bruch de Arriba y Bruch de Abajo, segun la disposicion que ocupan en la cordillera, y por enmedio de ambos va el camino que describimos. Las incultas asperezas de que estaba antes cubierto este punto, los espesos bosques y matorrales que por todos lados lo poblaban y las intrincadas revueltas, profundos barrancos y precipicios que le forman, le dieron durante mucho tiempo una funesta celebridad por los continuos robos y asesinatos que se cometian contra los viajeros. Hoy por fortuna se pasa sin peligro y ha mudado completamente de aspecto; el olivo y el viñedo han sustituido al pino silvestre, al roble, á la encina y á la multitud de arbustos y otras plantas que cubrian el terreno: los barrancos mas profundos y los mas peligrosos precipicios están cultivados con esmero, de manera, que aquel sitio que antes inspiraba terror al que habia de pasar por él, ahora presenta un paisaje delicioso. El paso de Bruch es memorable por algunos hechos de armas en la última guerra civil, y de recuerdo glorioso por la derrota que sufrieron los franceses en él en la guerra de la inde-

pendencia. Este acontecimiento que tuvo lugar el 6 de junio de 1808 y se repitió el 14 del mismo mes, lo han perpetuado los naturales colocando una lápida á la salida del pueblo en direccion á Barcelona en la que se leen los siguientes ó parecidos versos:

Viagero párate, sí,
Que el francés tambien paró;
Y el que por todo pasó,
No pudo pasar de aquí.

A poca distancia de Bruch hay un portazgo y luego se encuentra ESPARRAGUERA, situada en un llano ameno á media legua del rio Llobregat, sobre su márgen derecha y á una legua de la sierra Magorola. Tiene de poblacion 2,635 habitantes: hay en esta villa un precioso templo con una torre muy elevada. Su terreno es bastante quebrado, y produce trigo y aceite. Industria: fábrica de paños, telares de lienzo, de tejidos de algodón y lana, molinos de papel y dos harineros. Celebra feria el segundo domingo de julio, y un mercado todos los miércoles. Cerca de esta poblacion está el famoso manantial conocido con el nombre de *Aguas de la Puda*, y hace poco tiempo que una sociedad que lleva por título el nombre de las Aguas, ha levantado un edificio en el que se encuentran cuantas comodidades pueden apetecer los que se ven precisados á usarlas interior ó esteriormente; sus efectos son maravillosos para muchas enfermedades, y segun un folleto publicado en Barcelona que contiene el analisis de ellas, superan en calidad á las tan nombradas de Aix-la-Chapelle y de Veilbach.

Desde Esparraguera, prosiguiendo el camino que describimos se va á

ABRERA, cuya poblacion no pasa de 500 habitantes, sin nada que la recomiende á la curiosidad del viajero, y luego se llega á

MARTORELL, villa, con ayuntamiento en la provincia y diócesis de Barcelona, partido judicial de San Feliu de Llobregat, cuenta 3,006 habitantes y está situada al pié de una elevadisima montaña que la domina en toda su estension por el S.: no háy mas que una sola calle que varia á trechos los nombres; en ella se halla el puente del Diabolo que está sobre el Llobregat, y facilita la comunicacion en el Vallés y otros puntos. Este puente es un indeleble monumento de su antigüedad, y cuya atrevida construccion acredita ser de la remota época de los cartagineses, y segun una inscripcion que en él se puso cuando su recomposicion en 1768, fué construido por el grande Anibal en 531 antes de Jesucristo. En el extremo del puente se halla un arco triunfal que subsistió casi entero, y aunque no tiene más adorno que un filete de piedra sillar, agradan su sencillez y proporciones. Segun la citada inscripcion

este arco fué erigido por el mismo Anibal en honor de su padre Amilcar. Tiene otro puente de madera sobre el Noya.

Continuando la marcha se pasa por San Andrés de la Barca y Palleja, y se llega á

MOLINS DE REY; pertenece á la misma provincia, diócesis y partido judicial, y cuenta 1,055 almas. Todo el término de esta villa abunda en árboles frutales. Su industria consiste en fábricas de blondas, mucho tráfico de vino para la capital, y varios molinos harineros establecidos sobre el Llobregat.—Esta villa fué incendiada y saqueada por los franceses cuando su retirada de resultas de la batalla de Bruch en 1808.

Tiene un puente sobre el Llobregat, en cuyo extremo se aparta el camino que conduce á Valencia.

SAN FELIU DE LLOBREGAT, villa con ayuntamiento, cabeza del partido judicial de su nombre en la provincia y diócesis de Barcelona. Cuenta 1,785 almas y está situada en una gran llanura cerca del rio que la dá nombre. Produce trigo, legumbres, vino y frutas, y su industria consiste en algunas fábricas de blondas.

De San Feliú dista media legua San Justo y luego está

ESPLUGAS, lugar con ayuntamiento en la provincia y diócesis de Barcelona partido judicial de San Feliú. Tiene 660 almas y está situado al pie del monte de San Pedro Mártir. Bañan su término los tres arroyos nombrados de Cusa Clota, del Barranco y la Riera, que atraviesan la carretera y sobre los cuales hay otros nuevos puentes; el terreno es de mediana calidad.

Prosiguiendo la marcha despues de andar media legua se llega á

SANZ, lugar con ayuntamiento en la misma provincia, diócesis y partido judicial que el anterior. Tiene 1,733 almas y está situado en terreno llano, aunque un poco elevado cerca del mar. Este pueblo puede considerarse ya como un barrio de Barcelona. El terreno es fertilísimo porque disfruta del beneficio del riego que le ofrece el nuevo canal que procedente del rio Llobregat corre por los bordes de sus campos. En la calle que forma la carretera hay buenos edificios de sólida construccion y agradable aspecto, entre ellos cómodas posadas y espaciosos almacenes. Hay una grandiosa fábrica de hilados, tejidos y estampados de algodón, construida hace poco y que se reputa por la mejor de su género en España, y en la cual se ocupan 1,500 operarios; otra fábrica de igual especie que la anterior; una de papeles pintados, otra de productos quimicos, otra de papel continuo, dos de aguardiente, ocho hornos de ladrillo y un establecimiento agrícola de gran estension é importancia.

Saliendo de Sanz se pasa por Astafanes, se encuentran infinitas casas de campo y por último se llega á

BARCELONA, ciudad, puerto de mar, plaza fuerte, capital de la

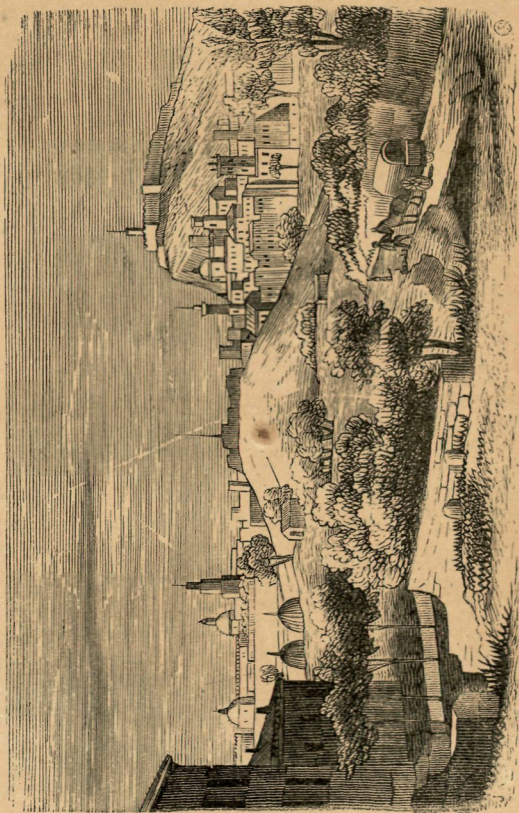

Vista de Barcelona por la parte de tierra.



provincia y partido de su nombre, sede episcopal, sufragánea del arzobispado de Tarragona; es la residencia del capitán general del Principado, de la audiencia, del gobernador civil de la provincia, y existen además en este punto una junta de comercio, una comandancia de marina, un juzgado de arribadas, una junta superior de sanidad; hay cinco cuarteles, una administración principal de correos y otra de diligencias, casa de postas, y una administración principal de loterías y dos buenos teatros. Su puerto ha sido uno de los más frecuentados de Europa, así es que han residido en Barcelona hasta catorce cónsules extranjeros. Sus casas son de hermosa planta y solidez, y sus calles se hallan empedradas con piedras de un palmo ó palmo y medio, casi cuadradas, y las aceras con losas rectangulares de cuatro y dos palmos en sus dimensiones. Tiene esta ciudad dos hermosos paseos: uno es la Plana, que empieza en el jardín del General, y termina enfrente de la cortina de la muralla en que se halla situada la Puerta Nueva, el cual tiene 700 varas de largo con 60 de ancho, con siete grandes calles de hermosos árboles, tan frondosos y copados, que en algunas partes forman una perfecta bóveda.—El otro paseo es el de la Rambla, llamado así, porque antes de cerrarse la ciudad con las actuales murallas, pasaba por dicho sitio la Rambla, ó mejor dicho el torrente conocido con el nombre de *Riera den Malla*: este paseo, adornado de hermosos árboles, separa la antigua de la nueva ciudad: tiene unos 600 pies de largo y 56 de ancho; consta de dos asientos prolongados de extremo á extremo: el tercero empieza en la misma plaza, dejando también un espacio de unos 190 pies para el cruce de calles y prosigue hasta las Atarazanas.

En esta ciudad se goza de infinitas comodidades, así por la baturra de los viveres, como por sus muchas fondas muy aseadas y abundantes, casas de púpilo á precios módicos, y por la proporcion de tránsportes á cualquier punto de los contornos en carruages cómodos, de los cuales se encuentra un gran número en la puerta del Angel.

Barcelona tiene varios establecimientos de beneficencia pública, regidos por una administración bien entendida; tiene también los establecimientos siguientes; la universidad, el seminario conciliar y episcopal, la academia de buenas letras, la academia médico-práctica, facultad de medicina y cirugía, facultad de farmacia, y también á espensas de la junta del comercio de esta ciudad disfrutaban sus moradores de varios ramos de enseñanza en ciencias físicas, naturales y artes. Se conservan varios archivos todos sumamente interesantes, como son: el del ayuntamiento, el de la catedral, el de la bailía general, y el del antiguo maestre racional, el de la órden de San Juan de Jerusalem; pero el que merece particular consideración es el real de la corona de Ara-