

Folletín Diario Ilustrado

LA FAMILIA REAL EN ALCALÁ DE HENARES



La familia real presenciando las maniobras de los húsares de Pavía



S. M. la Reina y la Infanta María Teresa al llegar á Alcalá de Henares. Fots. Alfonso.

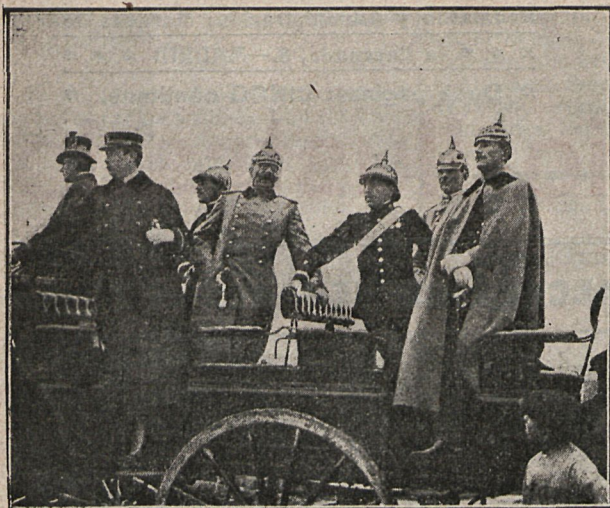

Los agregados militares y ayudantes de los Príncipes de Baviera.

Fots. Alfonso.



El Príncipe D. Fernando de Baviera al mando de su escuadrón.

LOS HUSARES DE PAVÍA

La familia real en Alcalá de Henares.

En la mañana del miércoles, la familia real y los Príncipes de Baviera efectuaron una excursión á Alcalá de Henares para revistar el regimiento de husares de Pavía, del que es capitán honorario el Infante D. Fernando.

En tren especial dirigiéronse á Alcalá, el Rey que vestía de uniforme de husares de Pavía, el Infante don Carlos, el Archiduque Federico, los Príncipes Raniero, Jenaro y Felipe, las Infantas Paz é Isabel, la Princesa Pilar y los Príncipes D. Luis Fernando, D. Alfonso, D. Jorge, don Enrique y D. Conrado de Baviera, el General Bascaran y los Ayudantes del Cuarto Militar del Rey, las personas especialmente agregadas á los Príncipes extranjeros, los ayudantes de éstos y los comisionados de los regimientos de caballería alemanes y de la Escuela de Equitación.

La Reina y la Infanta María Teresa hicieron el viaje en automóvil, lo mismo que el Infante D. Fernando de Baviera á quien acompañaban sus ayudantes.

La llegada de los expedicionarios fué acogida con grandes demostraciones de entusiasmo por el pueblo de Alcalá de Henares.

Después de pasar revista á los regimientos de husares de Pavía y de la Princesa, éstos maniobraron con gran lucimiento, desfilando por delante de la Reina y la Infanta y llevando á su frente, respectivamente, al Rey y al Príncipe viudo.

Baño para inválidos.

Es muy difícil para un inválido tomar un baño en tina ordinaria, por la dificultad que encuentra al

salir y entrar en ella, dada la torpeza, y á veces la imposibilidad de ejecutar todo movimiento.

Teniendo esto en cuenta una señorita norteamericana ha ideado una reforma en las tinas para que no resulte tan embarazoso un baño para los pobres baldados.

La reforma consiste en que una de las caras de la tina la forma una puerta que sirve, como no es difícil comprender, para dar fácil acceso á los imposibilitados en sus movimientos. Tiene además el baño dobles paredes, entre las cuales se introduce el agua y se pone á temperatura conveniente.

Una vez dentro del baño el enfer-

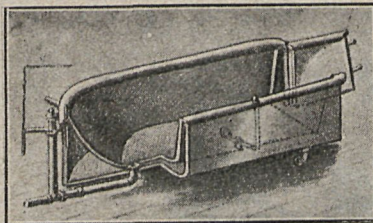

mo, después de haber cerrado la puerta, que encaja perfectamente, para que por las uniones no se escape el líquido, se abre una llave colocada en una de las paredes interiores de la tina y el paciente toma el baño con toda comodidad.

Extraño hallazgo.

Hace algún tiempo la hija de monsieur G. Clark, agente principal de la casa Pearson and Son, contratistas del nuevo muelle de Seaham, estando mondando una patata advirtió que el cuchillo tropezaba con una cosa dura que, al principio, creyó sería una porción no aprovechable del tubérculo; pero cuál no sería su asombro cuando al hacer palanca con el cuchillo vió salir una moneda de oro. Es verdaderamente un misterio cómo pudo la moneda introducirse allí.

LA LOTERÍA EN CHINA

Apuestas para los estudiantes.

La pasión á todo linaje de juegos inspira á los chinos cuantas combinaciones es capaz de imaginar la inteligencia humana.

Entre el sinnúmero de juegos estrambóticos que hacen las delicias de los hijos del sol naciente, figura en primera línea, no tanto por su extravagancia cuanto por el culto ferviente que se le rinde, el *Waishing*, especie de lotería que tiene su base en los exámenes del bachillerato y la licenciatura.

Este juego estrambótico consiste en apostar por los estudiantes que van á sufrir los exámenes antes mencionados, ni más ni menos que se hace en Europa con los caballos de carrera.

Y como aquí sucede en las carreras, en que cada cual tiene su caballo favorito, allá, en el *Waishing*, también hay estudiantes predilectos sobre cuyos nombres los chinitos depositan el dinero á espuestas.

La oficina de apuestas mutuas del *Waishing* proporciona al público la lista de los candidatos á los exámenes.

De estos candidatos el jugador escoge el que más le place y toma un billete, cuyo precio varía entre 2, 5, 10, 25, 50 y 2.500 francos, que es el tipo máximo.

Lo que falta de este juego se advina fácilmente. Una vez terminados los exámenes, que es como si aquí dijéramos el sorteo, el que ha adivinado mayor número de estudiantes premiados obtiene lo que, usando siempre la comparación, pudiéramos llamar el *gordo*.

DICHOS Y SENTENCIAS

Podéis conocer á una mujer por su modo de reír y á un hombre por aquello de que se reía.

COSAS RARAS

Un ascensor original.

El lector seguramente habrá oído hablar en alguna ocasión de los famosos conventos de Tesalia, suspendidos como nidos de águila de la cima de montañas inaccesibles.

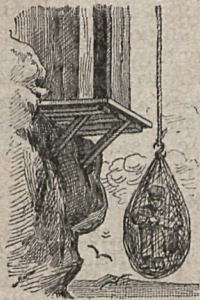

Uno de estos conventos es el que representa nuestro grabado en el momento de la ascensión, que se

verifica por medio de un cabestrante que eleva á lo más alto del derrumbadero. Alrededor del cabestrante se arrolla una gruesa cuerda de gran longitud, y á la extremidad de la cuerda se suspende una red en forma de saco, en la cual se meten las personas que desean verificar la ascensión.

El cabestrante gira, poniendo en movimiento esta especie de ascensor, elevando así hasta la cima en que se halla el convento á los turistas ó á los religiosos á quienes la fe lleva á aquellos peñascales, que sólo se comunican con el mundo por la cuerda de un cabestrante.



Las balsas del Saint-Laurent.

El Canadá posee los bosques más hermosos del mundo. El espléndido bordado de lagos y vías fluviales de que la Naturaleza ha dotado aquel vasto país, proporciona grandes facilidades para su explotación.

Todas las corrientes de agua de la región forestal afluyen en el Saint-Laurent, que de este modo se convierte en la principal arteria fluvial del territorio.

Por el otoño, millares de hombres abandonan el trabajo de los campos y se encaminan hacia las alturas y se pobladas el bosque, donde pasan el invierno cortando árboles de todas dimensiones que arrastran luego

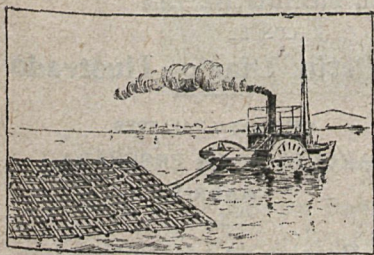

hasta una pendiente, la cual, al detretirse las nieves, se transforma en torrente cuyas aguas transportan los troncos á los ríos cercanos.

Ya en éstos la madera es detenida

y con ella se construyen balsas que, una vez terminadas, se abandonan á merced de la corriente. Al llegar al Saint-Laurent, las balsas pertenecientes á una misma compañía forestal son adheridas unas á otras de suerte que llegan á formar una plataforma inmensa cuya extensión superficial abarca á veces 1.200 metros, y en esta forma los troncos continúan su viaje hasta Quebec ó Montreal, donde son impulsados por los remolcadores.

Los conductores, que á veces son 500 ó 600 para cada una de estas plataformas forestales, construyen sobre ellas sus chozas, dando la impresión de ciudades ambulantes arrastradas por la corriente.

Ascensor gigantesco.

Los que se mareaban subiendo á la tercera plataforma de la torre Eiffel, considerando su ascensión como una de las cosas más difíciles de llevar á cabo en la vida, se sorprenderán al saber que en Burgenslock, uno de los puntos más elevados de Rusia, se acaba de inaugurar un ascensor, que es seguramente el que ha alcanzado mayor elevación hasta ahora. Está situado en una torre formada con entramado de hierro, y funciona por medio de la electricidad, pudiendo transportar seis ó siete personas á la vez, en menos de tres minutos, á la cima del Hamdeschawauz, á una altura de 1.140 metros, y desde la cual se disfruta un incomparable golpe de vista sobre el lago de los Cuatro Cantos.

La caja de este ascensor mide cuatro metros cuadrados, y empieza su ascensión desde un pozo de 64 metros próximamente de profundidad, practicado en las rocas. Sobre la boca de este pozo está instalada la torre de hierro, que no medirá menos de 106 metros de altura, y que tiene también una estrecha escalera de hierro para que puedan subir por ella los turistas que no son accesibles al vértigo.

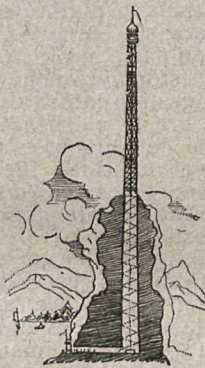

LECTURAS FEMENINAS

El arte de ser bonita.

Debe ser aceptado como axioma que toda mujer está obligada á aparecer hermosa, y si lo que aquí vamos á decir puede servir de algo para el mejor cumplimiento de ese deber, quedaremos altamente satisfechos.

Cada persona tiene en su físico, por lo menos, un rasgo del cual puede sacar partido, y sobre esto nada concreto puede aconsejarse. Mas no sucede lo mismo con la enmienda de

los defectos; así, una nariz prominentemente debe cuidar de no echarse el pelo muy á la cara para dejar la frente al descubierto y disimular de ese modo el tamaño de su nariz. De aquí se deduce que armonizando, por decirlo así, las facciones, haciéndolas depender unas de otras, se favorece el conjunto.

También las manos deben cuidarse bien, pues revelan generalmente el carácter de las personas.

En la mano bien formada los dedos deben ser largos, la carne suave y el cutis blanco y muy fino. El pulgar debe quedar más bajo que la segunda falange del índice; el anular debe llegar á la mitad de la uña del dedo corazón; el dedo pequeño debe llegar hasta la falange superior del anular.

Por medio del masaje puede darse á los miembros las proporciones convenientes.

Las mujeres que tienen á su cargo la limpieza de la casa deben usar siempre guantes cuando limpian y sacuden el polvo, y los que se pongan para salir no deben ser muy gruesos. Deben también lavarse las manos con frecuencia y usar el jabón mejor que sus medios le permitan. El agua mejor es la de las lluvias, templándola un poco.

Las manos se blanquean usando guantes durante el sueño, y la aspereza de ellas desaparece lavándolas con agua de salvado.

Otro enemigo contra el cual debe luchar constantemente la mujer es la obesidad. Esta se combate metodizándose en los alimentos y en las horas de sueño, y al mismo tiempo haciendo algún ejercicio.

Se ve, por consiguiente, que el buen gusto, la higiene y un poco de arte son los factores que más influyen en la figura de la mujer.

GENIALIDADES Y EXTRAVAGANCIAS

Las tarjetas de visita en China.

Las tarjetas de visita chinas consisten en una hoja de papel color escarlata con el nombre del visitante escrito en letras del mayor tamaño posible.

La hoja se dobla diez veces, y los textos más usuales de las tarjetas son como sigue: «Su indigno amigo, se inclina ante usted y le presenta sus respetos».

«Su muy estúpido hermano» ó cosa por el estilo.

En vez de «su afectísimo» ponen «su estúpido».

Estas tarjetas cuestan muy caras; por eso está admitida su devolución, para que una misma sirva varias veces, y el dejar de contestarlas es una falta de etiqueta imperdonable en la sociedad china.

PENSAMIENTOS

La desgracia del genio es, como la del loco, tomarse en serio á sí mismo.

No gastar energía en la espera es uno de los secretos del éxito.

LA TORRE DE LOS SUICIDAS

Monumento curioso.

Lo es el que en Londres construyó sir Christopher Wren para conmemorar el gran incendio de 1666. Consiste en una columna de doscientos dos pies de altura, por cuyo interior corre una escalera de caracol compuesta de trescientos cuarenta y cinco peldaños de mármol blanco. La altura del monumento es exactamente igual á la distancia que media entre el pie de la columna y el punto en que comenzó el incendio. Hace algunos años tomaronlo los suicidas como el punto favorito para realizar sus criminales intentos, y hasta tal punto llegó á ponerse esto de moda, que las autoridades se vieron precisadas á hacer construir en lo alto una gran jaula de hierro á fin de impedir los suicidios. En la actualidad pasan de cincuenta mil las personas que, mediante el pago de tres peniques, suben á lo alto del monumento á fin de disfrutar desde allí de una hermosa vista de Londres. La escalera ofrece la particularidad de que sus peldaños son independientes unos de otros, de tal modo que pueden quitarse los que se quieren sin que los que están por encima sufran menoscabo en sus condiciones de estabilidad.

CONTRA LOS RESABIOS

CABALLOS QUE COCEAN

Hay muchos caballos que tienen el resabio de cocear no sólo cuando los montan ó los enganchan, sino en la misma cuadra. Para corregir este



resabio, que tantas desgracias puede ocasionar, un francés llamado Mr. Claudine Chaise ha puesto

en práctica el siguiente recurso con un caballo de mucha sangre y muy difícil de domar:

A la cabeza del animal ató el extremo de una cuerda que la hizo pasar por una argolla sujeta á la cincha, de suerte que el otro extremo de la cuerda quedaba atado á la raniella. Si el caballo cocea, se castiga él á sí mismo, porque la sacudida la recibe su cabeza y particularmente la nariz.

Mr. Chaise asegura, bajo su palabra honrada, que con quince días de su tratamiento bastan para quitar el resabio de cocear al caballo más rebelde del mundo.

LA HIGIENE BAJO CERO

Un hombre que vivía en una choza al Norte de Ohio, llamado Isaac Bartow, desde que cumplió los setenta años tomó la costumbre de bañarse diariamente en agua cuya temperatura era de cero grados.

A media legua de su choza había un pequeño estanque, al cual se dirigía el viejo todas las mañanas de-

safiando la crudeza del tiempo, con el termómetro á 20 grados bajo cero; golpeaba la superficie del estanque que, naturalmente, estaba helada, y desnudo por completo se zambullía y permanecía, algunos minutos en el agua helada. Después se frotaba el cuerpo con una toalla muy fuerte, y una vez secado volvía á su casa, donde tomaba un frugal desayuno, saliendo en seguida á dar un largo paseo. Después de la comida, también muy frugal, hacía otro tanto, y asimismo era metódico en sus horas de descanso, pues no dormía más que cuatro.

Isaac Bastow murió á los noventa años, sin haber padecido durante los veinte años que vivió del modo anteriormente descrito otra enfermedad que la que le llevó al sepulcro.

La digestión y el estómago.

Es opinión general que un estómago bueno lo digiere «todo» perfectamente; sin embargo, esta creencia es, en parte, errónea.

El estómago apenas toma parte en la digestión de las sustancias pastosas, grasas y azúcares, y como esta clase de alimentos son los que en mayor cantidad ingerimos, puede decirse que el órgano en cuestión es casi indiferente por lo que á nuestra digestión se refiere.

Los alimentos que el estómago digiere son los que se llaman sustancias nitrogenadas, tales como el jugo de la carne, la clara de huevo, la leche y otros alimentos similares, mientras que las grasas, azúcar y otros análogos se digieren en los intestinos

Pasatiempos

Lance de un juego, POR NOVEJARQUE

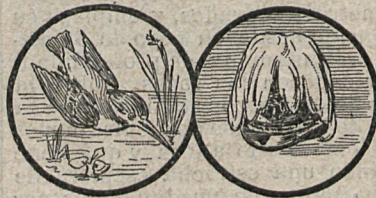

Solución al jeroglífico de ayer:

ROS }
SIN I } **ROSSINI**

Al logogrifo-charada:

PA-LA-CIE-GO

A la charada narrativa:

ES-CO-LAR

Nos han enviado soluciones exactas los señores Leopoldo Méndez, Enrique Huertas, Agapito Núñez Pérez, Emilio Hoyos, Matías García Robles, Feliciano Rodríguez, Fidel Hernández, Luisa García Riquer, Carmen Martínez, Pedro Gómez Quero, José Puente, Natividad Núñez, José Gutiérrez, Bernardino Olalla, Esteban Rodríguez y Fidel Hernández.

PLATO DEL DÍA

Salmón con salsa de alcaparras.

Se ponen unos cuantos trozos de salmón en remojo en aceite fino durante dos horas; volviéndolos un par de veces en este tiempo y espolvoreándose con sal muy fina y pimienta. Envuélvase cada trozo en un papel aceitoso y háganse cocer á la parrilla, á fuego lento. Se quitan los papeles y se sirve con salsa blanca mezclada con alcaparras.

Puding á la inglesa.

Se pelan cuidadosamente 250 gramos de pasas y se les quitan las pepitas. Añádase á las pasas la corteza de un limón muy bien picado y mézclase todo con un kilo de harina. Se pican muy menudamente 375 gramos de grasa de riñón de vaca; incorpórese ésta á la harina ya mezclada con las pasas y la corteza de limón. Se cascan ocho huevos en una ensaladera, batiéndolos con una cucharada de agua de azahar, una copita de aguardiente y medio litro de crema. Deslíese todo poco á poco, sazónese con un poco de sal y un poco de canela, terminando por agregar un cuarto de litro de leche á fin de dar al puding la consistencia conveniente. Viértase entonces un poco de manteca derretida en una cazuela. Cuando ésta quede bien impregnada hágase escurrir la manteca sobrante y échese en la cazuela el puding, agítandolo vivamente. Cuézase al horno, procurando que la temperatura no sea excesiva. Cuando esté cocido, viértase la cazuela que ha servido de molde en una fuente de dimensiones proporcionadas, échese por encima 125 gramos de azúcar y acaramélese pasando por encima una pala muy caliente.

ADVERTENCIA

En contestación á varias cartas que hemos recibido, advertimos á todos nuestros lectores que los que deseen adquirir números atrasados de EL MUNDO AL DÍA CON EL FOLLETÍN DIARIO ILUSTRADO pueden dirigirse á esta Administración, donde se les servirán sin aumento de precio.

EL MUNDO AL DÍA

CON EL

folletín Diario Ilustrado

OFICINAS Y TALLERES

MARQUÉS DE LA ENSENADA,

MADRID

Precios de suscripción:

Madrid y provincias: **1,50** al mes.
Número suelto: **5** céntimos.

IMPRENTA DE «EL MUNDO AL DÍA»
MARQUÉS DE LA ENSENADA, 8.—MADRID.