

## 44.—VALENCIA

Capital, Valencia; 20 Partidos judiciales; 270 Ayuntamientos.  
Población: 713.662 habitantes. — Superficie: 897.394 hectáreas.

Universidad.—Seminario Conciliar.—Escuela de Bellas Artes.—Exposición permanente de pintura y escultura.—Archivo general histórico del antiguo reino de Valencia.—Museo Botánico.—Conservatorio de música.—Ateneos científico, escolar y mercantil. (Véase la GUÍA INTELLECTUAL en la pág. 1268.)

## Diputados.

<i>Albaida</i> .....	D. Manuel IRANZO BENEDITO.
<i>Alcira</i> .....	Estanislao GARCÍA MONFORT.
<i>Chelva</i> .....	José MANTECA Y ORIA.
<i>Chiva</i> .....	Marcial GONZÁLEZ DE LA FUENTE.
<i>Enguera</i> .....	Carlós TESTOR Y PASCUAL.
<i>Gandia</i> .....	Sinibaldo GUTIÉRREZ MAS.
<i>Játiba</i> .....	Francisco DE LAIGLESIA Y AUSET.
<i>Liria</i> .....	Manuel ZABALA Y URDÁNIZ.
<i>Requena</i> .....	Luis PAGE BLAKE.
<i>Sagunto</i> .....	Federico LOYGORRI DE LA TORRE.
<i>Sueca</i> .....	Francisco PERIS MENCHETA.
<i>Torrente</i> .....	Francisco Javier BORES Y ROMERO.
<i>Valencia</i> .....	Vicente BLASCO IBÁÑEZ.
<i>Idem</i> .....	Rafael SARTHOU CALVO.
<i>Idem</i> .....	Vicente CALABUIG Y CARRA.

Senadores: Sr. Marqués DE PUERTO SEGURO.

D. José CORT Y GOSÁLVEZ.

Teodoro LLORENTE Y OLIVARES.

Arzobispo: Ilmo. Sr. D. Sebastián HERRERO Y ESPINOSA DE LOS MONTEROS.

Gobernador civil: D. José NOVILLO.

Capitán general: Excmo. Sr. D. Antonio MOLTÓ.

Alcalde: D. Joaquín SANTONJA.

Comandante de Marina: D. José RAMOS IZQUIERDO.

---

Director de la Sucursal del Banco de España.

D. Pío GARCÍA ESCUDERO.

Administrador de Correos.

D. Cayetano CASTRILLÓN.

Jefe de Telégrafos.

D. Domingo GARCÍA MOYA.

---

**PERIÓDICOS—64**

Agrícolas, 3.—Artísticos, 4.—Avisos y noticias, 4.—Comercial, 1.—Ciclista, 1.—Médicos, 6.—Musicales, 2.—Oficiales, 3.—Políticos, 21.—Profesionales, 5.—Regional, 1.—Religiosos, 6.—Satíricos, 4.—Taurinos, 2.—Teatra', 1.

**VALENCIA.**

- AGENTE FERROVIARIO (EL).
- ANTORCHA VALENTINA (LA).
- ASOCIACIÓN DE MÉDICOS FORENSES (LA).
- BELLAS ARTES (LAS).
- BOLETÍN ECLESIAÍSTICO.
- BOLETÍN DEL COLEGIO NOTARIAL.
- **BOLETÍN DEL INSTITUTO MÉDICO VALENCIANO.**
- BOLETÍN MUSICAL.
- BOLETÍN DE SESIONES DEL AYUNTAMIENTO.
- BOLETÍN DE LA ASOCIACIÓN DE CATÓLICOS.
- BOLETÍN OFICIAL.
- BOLETÍN DEL GANADERO.
- BOLETÍN DE LA LIGA DE PROPIETARIOS.
- BOLETÍN DE LA CÁMARA AGRÍCOLA.
- BIBLIÓFICO SACRO MUSICAL.
- CASCARRABIAS.
- CENTRO (EL).
- COMIQUITO (EL).
- CONCIENCIA LIBRE (LA).
- CONTRIBUYENTE (EL).
- **CORREO DE VALENCIA (EL).**
- **CORRESPONDENCIA DE VALENCIA (LA).**

Fundado por el Sr. Mencheta y un excelente periódico de información general.

- CRÓNICA (LA).
- CRUZ (LA).
- DEFENSA (LA).
- **DIARIO DE VALENCIA (EL).**
- ECO DEL MAGISTERIO (EL).
- ESCÁNDALO (EL).
- ESCOLAR (EL).
- ESPAÑA CRISTIANA.
- EXPORTACIÓN VALENCIANA.
- GACETA MUSICAL Y DE TEATROS.
- **HERALDO DE VALENCIA (EL).**
- ILUSTRACIÓN (LA).
- INSTRUCCIÓN POPULAR (LA).
- LATIGAZO (EL).
- LIBERTAD (LA).
- MEDICAMENTOS MODERNOS (LOS).
- MENTOR DE LOS NIÑOS (EL).
- **MERCANTIL VALENCIANO (EL).**
- NOCHE EUCARÍSTICA (LA).
- **NOTICIAS (LAS).**
- PERLA ARPÍSTICA (LA).
- PROGRESO AGRÍCOLA (EL).
- **PROVINCIAS (LAS).**  
Dirigido por el ilustre poeta Teodoro Llorente, Senador del reino.
- **PUEBLO (EL).**  
Periódico diario esencialmente popular, dirigido por el fogoso Diputado á Cortes,  
campeón del partido republicano de Valencia, Vicente Blasco Ibáñez.
- REGIONAL (EL).
- REVISTA DE MEDICINA Y FARMACIA.
- REVISTA TAURINA (LA).
- REVOLUCIÓN (LA).

— **SEMANA CATÓLICA (LA).**

— SIGLO ANUNCIADOR (EL).

— TANDEM (EL).

— TAURINO (EL).

— TELEFONEMA (EL).

— TESORO ARTÍSTICO (EL).

— UNIÓN (LA).

**Buñol.**

— PROGRESO (EL).

**Burgasot.**

— LUCHA (LA).

**Játiba.**

— CLAMOR SITAVENSE (EL).

**Gandía.**

— DISTRITO DE GANDÍA (EL).

**Liria.**

— EDETANO (EL).

**Utiel.**

— HERALDO DE UTIEL (EL).

— SINAPISMO (EL).

En esta provincia casi se ha doblado el número de periódicos desde 1892 á la fecha. Aparecían entonces 33 periódicos, y hoy 64.

El decano es el *Boletín del Instituto Médico*, que cuenta sesenta años de vida.

La Prensa valenciana no sólo es muy numerosa, sino ilustradísima y digna por todos conceptos de la más adelantada capital moderna.

Los diarios políticos son mesurados en sus críticas y cultos en sus discusiones, aun cuando *El Pueblo* á veces toca la lira popular con acentos tan vigorosos que le cuestan, por defender sus ideales, más de un proceso. Recientemente, defendiendo los intereses locales, ha hecho una ruidosa campaña, haciendo fijar la atención de toda España.

Los noticieros ó de información no tienen nada que envidiar á los de otras poblaciones de España y el Extranjero.

Las revistas científicas y literarias son un modelo en su clase, y en general la Prensa toda de Valencia se distingue por su progreso, su cultura y lo antiguo y brillante de su historia.

**Periodistas (1).**

Valencia. — AMAT (Vicente).

ARRATI DEZCALCI (Félix).

AVALOS RUIZ (Vicente).

(1) Positivamente sabemos que se registran en este INDICADOR omisiones muy lamentables; pero la investigación y recogida de datos ante la típica parsimonia de los compañeros de provincias demorarían por tiempo indefinido este libro.

**Valencia.** —BENAVENT (Ricardo).  
 BLASCO IBÁÑEZ (Vicente).  
 BODRIA (José).  
 BRUXADERAS MERCADAL (Enrique).  
 C. BONET (Edmundo).  
 CASANOVA (Luis José).  
 ESCUDER.  
 FERREIROA (Urbano).  
 IBÁÑEZ RISIO (Ernesto).  
 IBORRA (Juan Miguel).  
 LASARTE (Pedro).  
 LÓPEZ MARTÍNEZ (Pedro María).  
 LLORENTE (Teodoro).  
 LLORCA (Fernando).  
 MARTÍN RUIZ (J.).  
 MILLAS LAPERA (Manuel).  
 MIRALLES Y SBERT (José).  
 MOROTE (Francisco).  
 MOROTE (José).  
 MUÑOZ GARCÍA (Salvador).  
 RIPOLLÉS RAMOS (Ramiro).  
 ROIG BATALLER (Francisco).  
 SANTONCHA ALVAREZ (Teodoro).  
 TRENOR (Leopoldo).

#### Corresponsales.

**Valencia.** —AGUILAR (Pascual).  
 ARACIL (Rafael).  
 CASALS (Fernando).  
 ÉPILA (*Latiguillo*) (José).  
 ESTEVE (Antonio).  
 GARZO (Ricardo).  
 GARZO (José).  
 GARRÓ (José).  
 JUAN (Vicente).  
 LÁZARO (Mariano).  
 LLORENS.  
 LLORENTE (Teodoro).  
 MARTÍ (José).  
 MAYAL (Miguel).  
 MOROTE (José).  
 MOTA (Francisco).  
 PALOMAR (Luis).  
 PASCUAL (Alfredo).  
 PERIS (Juan B.).  
 SALES LLOVERA (José).  
 SEMPERE (Vicente).  
 SISVENT (Antonio).  
 TAPIAS (José).  
 TELLO (Manuel).  
 VIDAL (Adelardo).  
 VIDAL (Leopoldo).  
**Alcoy.** . . —BARBERÁ (Antonio).  
 PÉREZ BOTELLA (José).  
**Játiba.** . . —MATA (José).



## POLÍTICOS ESPAÑOLES

## DON FEDERICO DE LOYGORRI DE LA TORRE

DIPUTADO A CORTES POR SAGUNTO

Nació en Málaga el 3 de Septiembre de 1819, y en Junio del 64 salió de guardia marina, y emprendió el viaje del Pacífico á bordo de la *Villa de Madrid*. Asistió á los combates del Callao y Abtao, y obtuvo dos cruces rojas del Mérito naval, la medalla del Callao y el distintivo de alférez de navío.

En 1866 pasó á la escuadra que mandaba Méndez Núñez, y dos años después, ya con la efectividad de alférez, navegó durante mucho tiempo, y asistió á bordo de la fragata *Victoria*, como ayudante del Ministro de Marina, al bloqueo de Cartagena, por lo que obtuvo el empleo de capitán de Infantería de Marina.



Ha desempeñado cargos diplomáticos y comisiones de importancia, y cuenta en la actualidad treinta y nueve años de servicio y setecientos cuarenta días de mar, figuran lo en la escala de reserva como capitán de fragata, con sueldo de coronel por los empleos personales que poseía. Ha sido Gobernador civil de varias provincias, y perteneció á las Cortes de 1881 y 1886, representando los distritos de Sagunto y Gandesa, al primero de los cuales representa hoy en el Congreso.

Es jefe superior de Administración civil, posee la gran cruz del Mérito militar, la encomienda de Isabel la Católica, la cruz blanca del Mérito naval y la placa de San Hermenegildo. Es, además, Oficial de la Legión de honor y Caballero profeso de la Orden militar de Santiago.

Como político ha pertenecido siempre al partido liberal, y es amigo íntimo del general López Domínguez, y su delegado en el Extranjero para recaudar fondos con destino á la suscripción nacional para la Caja de huérfanos de la guerra.

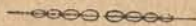



# Guía intelectual de Valencia.

---

## ARCHIVO GENERAL HISTÓRICO DEL ANTIGUO REINO DE VALENCIA

Angosta de la Compañía, 3.

*Jefe:* D. Joaquín CASAN ALEGRE.

---

## BIBLIOTECA UNIVERSITARIA Y PROVINCIAL

*Bibliotecario:* D. Jerónimo FORTEZA.

Consta la Biblioteca de 50.400 volúmenes y 3.557 de la Facultad de Medicina, 304 incunables y 719 manuscritos.

---

## JARDÍN BOTÁNICO DE LA UNIVERSIDAD

*Director:* D. Eduardo BOSCA CASANOVES.

*Ayudante facultativo:* D. Germán PEIRÓ.

---

## MUSEO ANATÓMICO

Pascual y Genis, 4.

*Director:* D. Antonio CASANOVA.

*Director de trabajos anatómicos:* D. Rufino FERRANDO.

*Ayudante del Museo Anatómico:* D. León SOLÍS CLARAS.

---

## MUSEO DE PINTURAS

Musco, 2.

*Director:* D. Salustiano ASENJO.

*Secretario:* D. Luis TRAMOYERES BLASCO.

---

## REAL ACADEMIA DE MEDICINA

*Presidente:* D. Peregrín CASANOVA CIURANA.

*Vicepresidente:* D.....

*Secretario:* D.....

*Académicos.*

D. Peregrín CASANOVA.  
Francisco CASTELL MIRALLES.  
Pedro FÚSTER GALBIS.  
Adolfo GIL Y MORTE.  
Domingo GREUS MARTÍNEZ.  
José MARTÍ VALERO.  
Nicolás/Francisco MOLINER.  
Esteban MONTERO RUIZ.  
Francisco ORTS ORTS.

## UNIVERSIDAD

Nave, 2.

*Rector:* D. Vicente GADEA OROZCO.  
*Secretario:* D. Fernando REIG FLORES.

## ESCUELA DEL NOTARIADO

*Nociones de Derecho civil:* D. Rafael OLÓRIZ y MARTÍNEZ.  
*Redacción de instrumentos públicos:* D. Rafael OLÓRIZ y MARTÍNEZ.

## FACULTAD DE CIENCIAS

*Catedráticos.*

*Química general:* D. Julián LÓPEZ CHÁVARRI.  
*Ampliación de la Física:* D. Carlos PASTOR MOMPIÉ.  
*Geometría y Geometría analítica:* D. Cecilio JIMÉNEZ RUEDA.  
*Química inorgánica:* D. Francisco CASTELLS MIRALLES.  
*Química orgánica:* D. Felipe Vicente LAVILLA LLORENS.  
*Historia Natural:* D. Eduardo BOSCA CASANOVA.  
*Cosmografía y física del Globo:* D. Juan CODÓNEZ BLAT.  
*Análisis matemáticos:* D. Luis G. GASCÓ ALBERT.

## FACULTAD DE DERECHO

*Decano:* D.....*Catedráticos.*

*Metafísica:* D. Pedro LÓPEZ y MARTÍNEZ.  
*Economía política y Hacienda pública:* D. Melchor SALVÁ.  
*Historia general de Derecho español:* D. Juan Antonio BERNABÉ HERRERO.  
*Elementos de Derecho natural:* D. Rafael RODRÍGUEZ DE CEPEDA.  
*Instituciones de Derecho romano:* D. José María GADEA y OROZCO.  
*Instituciones de Derecho canónico:* D. Juan JUSEN.  
*Derecho civil:* D. Vicente CALABUIG y CARR y D. Salvador SALOM y PUIG.  
*Derecho mercantil de España:* D. Lorenzo BENITO y ENDARA.  
*Derecho político y administrativo:* D. Rafael OLÓRIZ MARTÍNEZ y D. Eduardo SOLER.  
*Derecho internacional público y privado:* D. Luis GESTOSO.  
*Procedimientos judiciales y práctica forense:* D. Vicente GADEA y OROZCO.  
*Derecho penal:* D. Pascual TESTOR.  
*Historia crítica de España:* D. José VILLÓ y RUIZ.  
*Literatura general y española:* D. José GILES RUBIO.

## FACULTAD DE MEDICINA

Guillem de Castro, 75.

*Decano:* D. Nicolás FERRER.*Catedráticos.*

*Anatomía (primer curso):* D. Rafael MOLLÁ RODRIGO.  
*Fisiología:* D. Adolfo GIL y MORTE.  
*Terapéutica:* D. Vicente PESET.  
*Histología y Anatomía patológica:* D. Juan BARTUAL.  
*Anatomía (segundo curso):* D. Peregrín CASANOVA y CIMARRA.  
*Patología quirúrgica:* D. Pascual GARÍN SALVADOR.  
*Anatomía topográfica:* D. Nicolás FERRER y JULBE.  
*Obstetricia y Ginecología:* D. Alejandro PLANELLAS y LLANOS.  
*Clínica médica (primero y segundo curso):* D. Francisco MOLINER NICOLÁS.  
*Clínica quirúrgica (primero y segundo curso):* D. José MACHI y BURGUETE.  
*Medicina legal:* D. Francisco ORTS.  
*Patología médica:* D. Julio MAGRANER MARINAS.  
*Enfermedades de la infancia:* D. Ramón GOMEZ FERRER.  
*Fisiología:* D. Adolfo GIL MORTE.  
*Higiene:* D. Constantino GÓMEZ REIG.  
*Patología general:* D. Enrique SLOKER y DE LA POLA.  
*Terapéutica:* D. Vicente PESET CERVERA.  
*Clínica de Obstetricia:* D. Manuel CANDELA y PLA.



# APLICACIONES DEL YUTE

Suelas de yute.-Alpargatas tipo.-Bobinas con yute hilado.



La fabricación se hace por proce limientos mecánicos de la inven-  
ción de los Sres. Gabriel **León, Supervielle y C.<sup>ta</sup>**

Ocúpanse 200 obreros.

La producción anual es de 50.000 pares de suelas de yute para alpar-  
gatas y de alpargatas, con un valor aproximado de 300.000 pesetas.

DOMICILIO SOCIAL:

**SAN SEBASTIÁN, Plaza de Alfonso XII**

# VALLADOLID

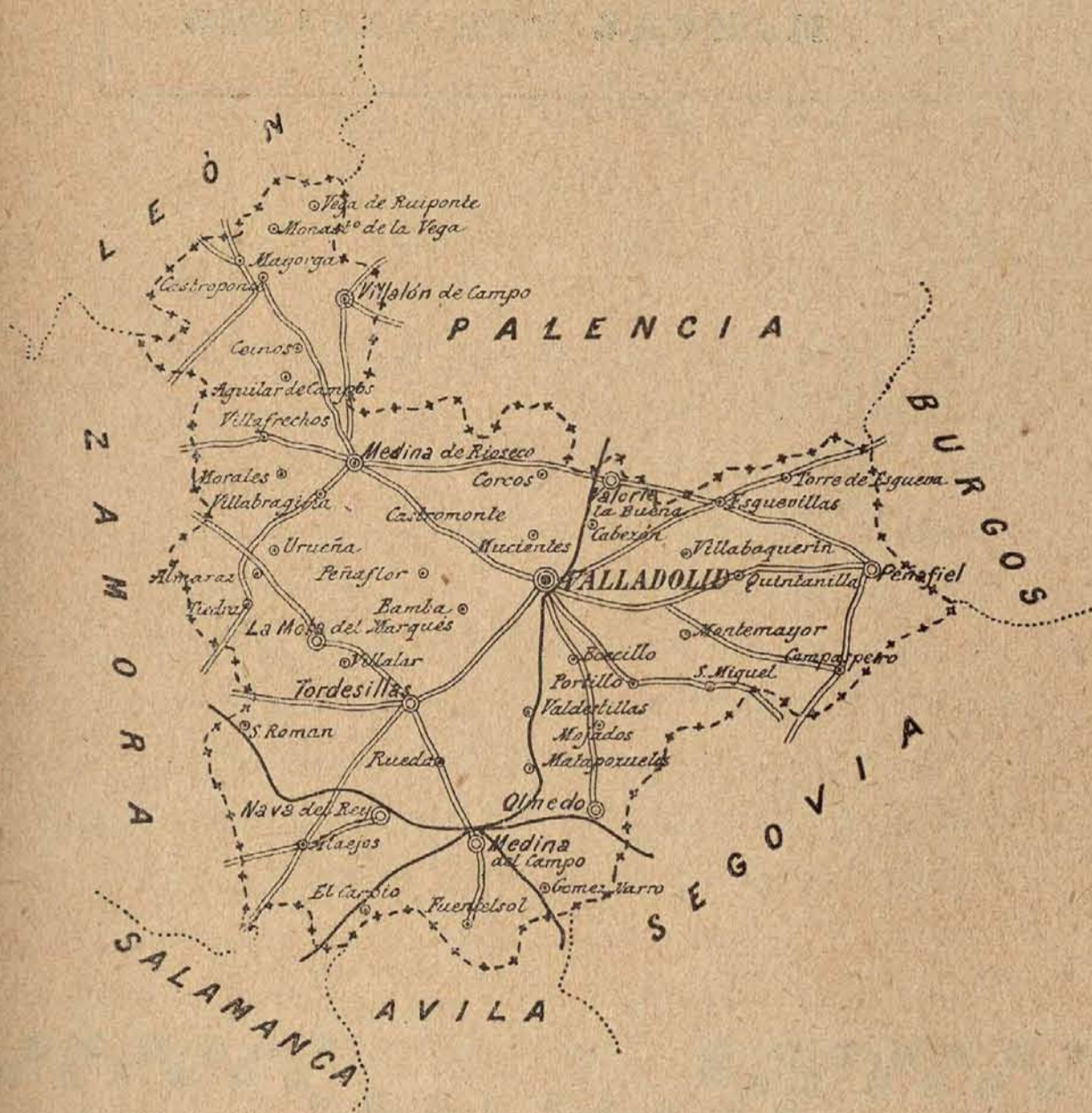

Palom.cca

### SIGNOS CONVENCIONALES

- |                                    |                           |
|------------------------------------|---------------------------|
| ⊙ Capital de provincia.            | ○ Pueblo.                 |
| ⊖ Cabeza de partido jud. y ciudad. | — Ferrocarril.            |
| ⊕ Idem id. id. y villa.            | — Carretera.              |
| ● Ciudad.                          | --- Limite de provincia.  |
| ⊙ Villa.                           | ----- Idem id. limitrofe. |

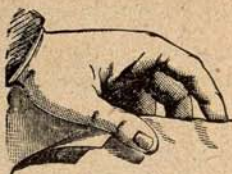

LÉASE EL

MANUAL DEL VIAJERO

COMPANY  
COMPANY  
COMPANY

FOTÓGRAFO

DE  
MADRID  
Alcalá, 19  
Fuencarral, 29  
Visitación, 1

# MANUAL DEL VIAJERO

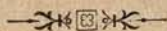

## VALLADOLID

---

**D**ESDE la estación de **Avila** (véase la página 615), la via corre ya por las llanuras de Castilla sin accidentes en el terreno, sin obras de fábrica notables, ni nada que merezca fijar la atención del viajero; algunas colinas más ó menos distantes, algunos árboles desparramados, seis estaciones, entre ellas la de **Arévalo**, que todavía conserva restos de sus antiguas murallas, y nada más en los 76 kilómetros que separan á **Avila** de **Medina del Campo**; y en los 42 que hay desde esta ciudad á **Valladolid**, es muy poco lo que se puede decir de este trayecto, por-

que no hay nada recomen-

dable, bajo ningun punto de vista, hasta llegar á la capital, situada en una extensa llanura á la margen izquierda del rio **Pisuerga**.  
Tan seguros estamos de que no han de encontrar en este trayecto nada agradable, que desde luego recomendamos á los viajeros que tengan la bondad de llevarnos en su compañía, que distraigan el tiempo curioseando las páginas de *Prensa* y las ilustraciones de las **INDUSTRIAS NACIONALES**, sin olvidar las notas curiosas que damos como agregados ó apéndices, ni los mil pormenores de interés general repartidos por este volumen.

**Valladolid**, corte de los Reyes de Castilla y León y de los primeros de la Casa de Austria, todavía conserva enormes caserones que revelan aún la nobleza de sus poseedores ó la realización de algún acontecimiento histórico.

La CATEDRAL, erigida por Clemente VIII en 1595, es un edificio sólido y de tan excelentes proporciones como buenas formas. Dos cuerpos de orden dórico forman la fachada, terminada por un frontis de unos seis metros de alto. La altura total es de 54 metros. El interior es corintio, y las tres naves de que consta, espaciosas y bien proporcionadas. La sillería del coro fué diseñada por Herrera, y los dos órganos son de los mejores de su clase. El altar mayor es bastante sencillo, y en él se destaca un soberbio cuadro representando la ASUNCIÓN DE LA VIRGEN. Entre las alhajas de este templo se destaca la soberbia Custodia de Juan de Arfe, llamada EL CA-

RRRO TRIUNFAL. Consta de cuatro cuerpos con preciosas labores y figurillas, y tiene de altura dos metros, siendo su peso total de 2.256 onzas y 14 adarmes.

La parroquia de LA ANTIGUA es un edificio gótico, cuyo altar mayor es notabilísimo.

SAN MIGUEL es una de las mejores iglesias de la capital, y fué fundada por D. Fernando I de Castilla. El retablo es notabilísimo.

En el espacioso convento de SAN PABLO, cuya fachada es hermosísima, se celebraron algunas sesiones de Cortes, Concilios y otros actos memorables en la Historia. Cerca está el antiguo convento de SAN GREGORIO, obra de arte primorosa y que hoy le ocupa la Delegación de Hacienda.

La iglesia de SAN BENITO pertenece al estilo gótico; es toda de sillería y tiene tres naves. El altar mayor es obra de Berruguete.

*Otras iglesias hay en Valladolid que merecen visitarse, pues todas encierran algo notable, ya en alhajas, ya en recuerdos históricos.*

*La DIPUTACIÓN ocupa el edificio conocido con el nombre de CASA DE FELIPE II.*

*El PALACIO REAL, hoy CAPITANÍA GENERAL, tiene un patio formado por dos ordenes de galerías de orden mixto, con medios relieves representando emperadores romanos, obra de Berruguete. Los salones, los jardines y todo el edificio en general, responde al objeto que presidió á su fundación.*

*La casa denominada del SOL, la del INFANTADO, la de CERVANTES y la de COLÓN, conmemoran, digámoslo así, especialmente las dos últimas, recuerdos sobradamente gloriosos para que éstos sobrepusieran á lo artístico que pudieran tener.*

*El MUSEO PROVINCIAL es notable. Hay en él muy buenas pinturas y escultu-*

*ras, distribuidas en sus 13 salas.*

*La ACADEMIA MILITAR DE CABALLERÍA, situada en el CAMPO GRANDE y que data de 1852, ocupa un edificio desahogado y á propósito para el objeto de su destino.*

*La PLAZA DEL OCHAVO es el sitio donde se levantó el cadalso para la decapitación de D. Alvaro de Luna, en 5 de Julio de 1453. En ella permaneció el cuerpo durante tres días, mientras se recogían limosnas para poderlo enterrar.*

*En Valladolid hay cuatro teatros: el de CALDERÓN DE LA BARCA, el de LOPE DE VEGA, el de ZORRILLA y el de la COMEDIA. El primero es uno de los mejores de España, así por el lujo y suntuosidad de sus adornos, como por su capacidad y decorado.*

*Los paseos son soberbios, sobre todo el del CAMPO GRANDE, con gran estanque y hermosa cascada. A éste siguen los de LAS MO-*

RERAS, PRADO DE LA MAGDALENA y VIVERO DE SAN LORENZO. El PUENTE MAYOR y otro de hierro sobre el río PISUERGA, son obras magnificas.

A 10 kilómetros de la estación de Valladolid está **Simancas**, cuya iglesia parroquial se destaca por los caracteres que presenta de la época del Renacimiento. El retablo del altar mayor, obra de Berrugucte, es notabilísimo. Pero lo mejor que encierra **Simancas**, lo que la hace célebre, es el ARCHIVO GENERAL DEL REINO, en el que se custodian documentos valiosísimos y de remota antigüedad. El edificio que ocupa, todo de piedra, fué fortaleza de los Almirantes de Castilla, y luego los Reyes le destinaron á Archivo, bajo la dirección de los célebres arquitectos Herrera, Berruguete y otros. Está dividido en 56 salas, que contienen 80.000 legajos, con más de 30 millones de documentos, tanto de España como de sus antiguas

posesiones de Flandes, Portugal é Italia, y muchos pertenecientes á la Corona de Aragón.

**Medina de Rioseco** posee tres magnificas iglesias: SANTA MARÍA, SANTIAGO y SANTA CRUZ, esta última construida por el inmortal Herrera.

De la famosa **Olmedo**, la ciudad que dió origen al dicho aquel de

El que rey de Castilla quiera ser,  
Á Olmedo de su parte ha de tener,

no quedan más que ruinas entre pobres casas de construcción moderna.

Á 33 kilómetros y 16 de la estación de **Valdestillas** está **Portillo**, donde existe la antiquísima fortaleza que sirvió de prisión á don Alvaro de Luna.

**Tordesillas** es patria del escritor D. Alfonso Fernández, que publicó la segunda parte del Quijote. Cerca de esta villa está la de **Bamba**, que se llama así porque á la muerte de Recesvinto fué proclamado en ella su sucesor Wamba

el 1.º de Septiembre del año 672.

**Villalar** merece la visita del viajero: en ella se ve el edificio en que estuvieron presos los Comuneros de Castilla, así como el obelisco que en 1889 se levantó á la memoria de doña Maria de Pacheco y de Padilla, Bravo y Maldonado.

La villa de **Cigales**, á cuatro kilómetros de la estación de **Gabezón**, se adorna con un monumento valiosísimo y con un magnífico templo, todo de piedra, del orden arquitectónico romano compuesto, obra del célebre Herrera, que lo remató con dos preciosas y sólidas torres.

Visitense las iglesias de Nuestra Señora de la Antigua y del Prado, declaradas monumentos nacionales.

En esta provincia existe el siguiente balneario:

**Medina del Campo.**—Clorurado-sódicas sulfurosas y de yodo bromurado.

Temporada: 1.º de Julio á 30 de Septiembre.

## VÍAS FÉRREAS.

Precios del viaje desde Madrid.					
	1.ª clase.	2.ª clase.	3.ª clase.	SALIDA DE MADRID.	LLEGADA Á VALLADOLID.
	Pesetas.	Pesetas.	Pesetas.		
<i>Sur-expreso</i>	<b>27,85</b>	<b>20,90</b>	»	8 noche.	2,6 madrugada.
<i>Expreso...</i>	Idem.	Idem.	Idem.	4 tarde.	10,33 noche.
<i>Correo...</i>	Idem.	Idem.	Idem.	7 noche.	1,49 madrugada.
<i>Correo.....</i>	<b>21,85</b>	<b>20,90</b>	<b>12,55</b>	8 50 noche.	5,57 madrugada.
<i>Mixto.....</i>	Idem.	Idem.	Idem.	8 55 mañana.	6 29 tarde.
<i>Mixto.....</i>	Idem.	Idem.	Idem.	3 20 tarde.	12,49 noche.

Para los coches de lujo del sur-expreso y expreso hay que abonar un suplemento sobre el precio de los billetes de primera. (Para ampliar estos detalles búsquese la sección de FERROCARRILES.)



## *Pastas italianas para sopa.*



Los pedidos pueden dirigirse:

En **MADRID** á la calle de la **Corredera Baja, n.º 11.**  
D. LUIS GARCÍA DE LARA.

En **VALLADOLID** á la fábrica, que produce anualmente 345.000 kilos, cuyo valor aproximadamente es de 270.000 pesetas.

## 45. — VALLADOLID

Capital, Valladolid; 11 Partidos judiciales; 237 Ayuntamientos.  
Población: 272.286 habitantes.— Superficie: 791.751 hectáreas.

Universidad.—Seminario Conciliar.— Instituto de segunda enseñanza.—Escuela de Bellas Artes y de Artes y Oficios.—Escuelas de Comercio y de Caballería. (*Léase la pág. 136.*)—Museo de pinturas. (*Véase la GUÍA INTELECTUAL en la pág. 1281.*)

**Diputados.**

<i>Cámara agrícola..</i>	D. Eusebio GIRALDO CRESPO.
<i>Medina del Campo.</i>	Germán GAMAZO CALVO.
<i>Nava del Rey.....</i>	Rafael GARCÍA CRESPO.
<i>Valladolid.....</i>	Eustaquio DE LA TORRE MINGUEZ.
<i>Idem.....</i>	Antonio JAIÓN Y JALÓN.
<i>Idem.....</i>	José MURO LÓPEZ.
<i>Villalar.....</i>	Trifino GAMAZO Y CALVO.

**Senadores:** D. José DE LA CUESTA Y SANTIAGO.  
Pedro Antonio PIMENTEL Y ARÉVALO.

**Arzobispo:** Emmo. é Ilmo. Sr. D. Antonio María CASCAJARES Y AZARA.

**Gobernador civil:** D. Eduardo ORTIZ Y CASADO.

**Capitán general:** D. Alvaro SUÁREZ VALDÉS.

**Alcalde:** D. Mariano GONZÁLEZ REDONDO.

---

*Director de la Sucursal del Banco de España.*

D. Antonio DE MEDINA Y CANALS.

*Administrador de Correos,*

D. Federico MESA.

*Jefe de Telégrafos.*

D. Emilio IGLESIAS ALBANÉS.

**PERIÓDICOS — 17**

Políticos, 6.—Varios, 11.

**VALLADOLID.**

— ASOCIACIÓN (LA).

— BOLETÍN DEL CENTRO DE LABRADORES.

— BOLETÍN DEL CÍRCULO CATÓLICO DE OBREROS.

— BOLETÍN DEL COLEGIO DE MÉDICOS.

# El Norte de Castilla

Diario independiente de Valladolid, de noticias y anuncios

FUNDADO EN 1854

EN VENTA EN TODAS LAS  
LIBRERÍAS Y ESTANCIAS DE  
ESTADO Y DE FUERA DE ÉL  
EN VENTA EN TODAS LAS  
LIBRERÍAS Y ESTANCIAS DE  
ESTADO Y DE FUERA DE ÉL

EN EL PERIÓDICO  
DE EL NORTE DE CASTILLA  
SE PUBLICAN: VENTAS  
Y LOS MERCADERES  
DE EL NORTE DE CASTILLA  
Y LOS PERIÓDICOS

EN VENTA EN TODAS LAS  
LIBRERÍAS Y ESTANCIAS DE  
ESTADO Y DE FUERA DE ÉL

DOS EDICIONES QUINCENALES

EN EL PERIÓDICO  
DE EL NORTE DE CASTILLA  
SE PUBLICAN: VENTAS  
Y LOS MERCADERES  
DE EL NORTE DE CASTILLA  
Y LOS PERIÓDICOS

- BOLETÍN ECLESIAÍSTICO.
- BOLETÍN OFICIAL.
- **CRÓNICA MERCANTIL (LA).**
- **ECO DE CASTILLA.**
- GACETA METEOROLÓGICA.
- **LIBERTAD (LA).**
- **NORTE DE CASTILLA (EL).**
- OPINIÓN (LA).
- REVANCHA (LA).
- REVISTA MERCANTIL.
- VALLADOLID CICLISTA.
- VALLADOLID TAURINO.
- VOZ DE CASTILLA (LA).

En esta capital — pues en los pueblos de la provincia ni se publican ni se han publicado periódicos — la Prensa está poco sujeta á las veleidades de que el tiempo y las circunstancias hacen víctimas á muchos diarios de otras localidades.

Se publicaban 15 periódicos en 1892, y ahora aparecen 17.

Casi todos los de aquella época subsisten todavía.

El periódico decano es *El Norte de Castilla*, fundado en 1854 y esmeradamente escrito.

## Periodistas.

Valladolid. — ALBA (Santiago).  
 ALLUÉ (Ricardo).  
 ALVAREZ DEL MANZANO (Joaquín).  
 CASTRO (Raimundo).  
 DÍEZ SERRANO DE SALCEDO (Saturnino).  
 GARCÍA (Pío).  
 GAVILÁN (Enrique).  
 GONZÁLEZ (Lorenzo).  
 MARTÍNEZ CABEZAS (Antonio).  
 PUERTAS (Gumersindo).  
 RUBIO BORRÁS (Manuel).  
 SALADO (Luis).  
 SILIÓ (César).

## Corresponsales.

- Valladolid. . . . .—AMADO (Ildefonso).  
 BEJABANO (Valentín).  
 CANO (Ezequiel).  
 COLINA (Augusto).  
 GARCÍA (José María).  
 GARCÍA LAGO (José).  
 GÓMEZ REDONDO (Fernando).  
 GONZÁLEZ (Celestino).  
 GULDEANS (Manuel).  
*Miss-Erere.*  
 MONTERO (Honorato).  
 MONTERO (Jorge).  
 PUERTAS (Gumersindo).  
 Medina del Campo.—LÓPEZ GAY (Pedro).

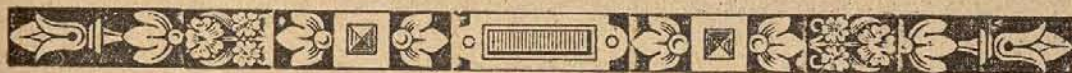

## Guía intelectual de Valladolid.

## ACADEMIA DE BELLAS ARTES

- Presidente:* D. José MURO LÓPEZ.  
*Consiliario primero:* D. AmONIO ITURRALDE.  
*Item segundo:* D. Sev. tiano ORTIZ DE URBINA.  
*Idem tercero:* D....  
*Director de la Escuela:* D. José MARTÍ Y MONSÓ  
*Tesorero:* D. Manuel BLANCO Y CANO.  
*Secretario general:* D. Saturnino CALZADILLA.

*Académicos.*

- D. Teodosio ALONSO PESQUERA.  
 Lisio BARREDA.  
 Salvador CALVO Y CACHO.  
 Angel DÍAZ SÁNCHEZ.  
 Joaquín FERNÁNDEZ GAMEBA.  
 Gervasio FOURNIER.  
 Salvador GÓMEZ ALONSO.  
 Francisco HERRERO BAYONA.  
 Pedro MUÑOZ PEÑA.  
 Santos SANTA MARÍA DEL PAZO.  
 Teodosio TORRES.

## BIBLIOTECAS DE LA UNIVERSIDAD

*Jefe:* D. Atanasio TOMILLO Y TOMILLO.

*Ayudantes.*

- D. Rafael MONTES DÍAZ.  
 Isidoro F. NUEZ VILLARROYA.  
 Jesús DE LA PLAZA Y FLORES.

La Biblioteca ocupa dos edificios: Santa Cruz, 17 569 impresos y 395 manuscritos, y Universidad, 13.421 volúmenes.

### ESCUELA DE BELLAS ARTES Y DE ARTES Y OFICIOS

*Director:* D. José MARTÍ Y MONSÓ.

*Secretario:* D. Angel Díaz SÁNCHEZ.

*Profesores.*

*Aritmética, Geometría y Dibujo lineal y topográfico:* D. Jerónimo ORTIZ DE URBINA.

*Dibujo de figura, paisaje y acuarela:* D. José MARTÍ Y MONSÓ.

*Dibujo de adorno y modelado y vaciado de adorno y figura:* D. Angel Díaz SÁNCHEZ.

*Geometría descriptiva, Perspectiva y Mecánica:* D. Manuel BLANCO Y CANO.

*Física y Química:* D. Clemente INFANTE.

---

### UNIVERSIDAD

*Rector:* D. Andrés LAORDEN Y LÓPEZ.

*Vicerrector:* D. Juan Francisco MAMBRILLA Y LÓPEZ.

*Secretario:* D. Víctor PÉREZ.

#### FACULTAD DE CIENCIAS

PREPARATORIO PARA MEDICINA Y FARMACIA

*Física experimental:* D. Dionisio BARREDA.

*Metafísica:* D. Manuel SANZ BENITO.

*Química:* D. Eugenio PINERÚA.

*Historia natural:* D. Emiliano RODRÍGUEZ RISUEÑO.

*Supernumerario:* D. Amalio RIVERO MATE.

#### FACULTAD DE DERECHO

*Decano:* D. Juan Francisco MAMBRILLA.

*Secretario:* D. Eusebio María CHAPADO.

*Derecho romano:* D. Eladio GARCÍA AMADO.

*Elementos de Derecho natural:* D.....

*Derecho penal:* D. Juan Francisco MAMBRILLA.

*Derecho político (primer curso):* D. Arsenio MISOL.

*Idem (segundo curso):* D. Antonio ROYO Y VILLANOVA.

*Derecho canónico:* D. Didio GONZÁLEZ.

*Historia general del Derecho:* D. Eusebio María CHAPADO.

*Economía política:* D. Jorge María DE LEDESMA.

*Derecho civil (primer curso):* D. Gregorio BURÓN.

*Idem (segundo curso):* D. Lorenzo PRADA FERNÁNDEZ.

*Derecho internacional, público y privado:* D. Joaquín FERNÁNDEZ PRIDA.

*Derecho mercantil de España y de las principales naciones:* D. Tomás LEZCANO HERNÁNDEZ.

*Procedimientos y práctica:* D. Demetrio GUTIÉRREZ CAÑAS.

*Auxiliares.*

D. Aureo ALONSO ESTEFANÍA.

Nicolás LÓPEZ RODRÍGUEZ.

Calixto VALVERDE VALVERDE.

*Supernumerario:* D. Calixto LORENZO RODRÍGUEZ.

#### FACULTAD DE FILOSOFÍA Y LETRAS

PREPARATORIO PARA DERECHO

*Catedráticos.*

*Literatura general y española:* D. Santos SANTA MARÍA DEL POZO.

*Historia crítica de España:* D. Rafael CANO RODRÍGUEZ.

*Metafísica:* D. Manuel SANZ BENITO.

*Supernumerario:* D. Emeterio SALAYA.

*Auxiliar:* D. J. PEINADOR.

## FACULTAD DE MEDICINA

*Decano:* D. Antonio ALONSO CORTÉS.  
*Secretario:* D. Pedro URRACA.

*Profesores.*

*Química general:* D. Eugenio PINERÚA Y GONZÁLEZ.  
*Física:* D. Dionisio BARREDA FERNÁNDEZ.  
*Historia Natural:* D. Emiliano RISUENO.  
*Anatomía descriptiva y general:* D. Salvino SIERRA Y VAL y D. Pedro URRACA GUTIÉRREZ.  
*Histología é Histoquímica:* D. Leopoldo LÓPEZ GARCÍA.  
*Fisiología:* D. Luciano C. GUERRA.  
*Historia pública y privada:* D. Víctor SANTOS FERNÁNDEZ.  
*Patología general:* D. León CORRAL Y MAESTRO.  
*Patología quirúrgica:* D. Nicolás DE LA FUENTE.  
*Terapéutica:* D. Silvestre CANTALAPIEDRA.  
*Anatomía quirúrgica y operaciones:* D. Vicente SAGARRA.  
*Patología médica:* D. Antonio SIMONENA.  
*Obstetricia:* D. Faustino HORCAJO HERNÁNDEZ.  
*Clinica de Obstetricia:* D. Benigno MORALES ARJONA.  
*Clinica quirúrgica (segundo curso):* D. Andrés LA ORDEN.  
*Clinica médica (primer curso):* D. Antonio ALONSO CORTÉS.  
*Clinica de Obstetricia:* D. Benigno MORALES ARJONA.  
*Medicina legal y Toxicología:* D. Luis LECHA.  
*Enfermedades de la infancia:* D. Eduardo LEDO EGUIARTE.  
*Anatomía y Embriología:* D. Salvino SIERRA Y VAL y D. Pedro URRACA GUTIÉRREZ.

*Auxiliares.*

D. Luis DÍEZ PINTO.  
 Francisco MERCADO DE LA CUESTA.  
 Amalio RIVERO.

*Ayudantes.*

D. Santiago CANTALAPIEDRA.  
 Cladio RUIZ PALACIOS.

## MUSEO ANATÓMICO

*Director:* D.....  
*Escultor:* D. Blas GARCÍA VALLADOLID.



# FÁBRICA DE JOSÉ PRAT É HIJOS

San Jaime, 7, 9, 11 y 13.—TARRASA



Esta fábrica produce artículos de lana y mezclas, propios para vestidos y abrigos de señora, que representan un valor anual de 1 900 000 pesetas.

Doscientos obreros fabrican esas variedades, que son adorno de todo buen escaparate [y tentadora codicia de la mujer.

# VIZCAYA

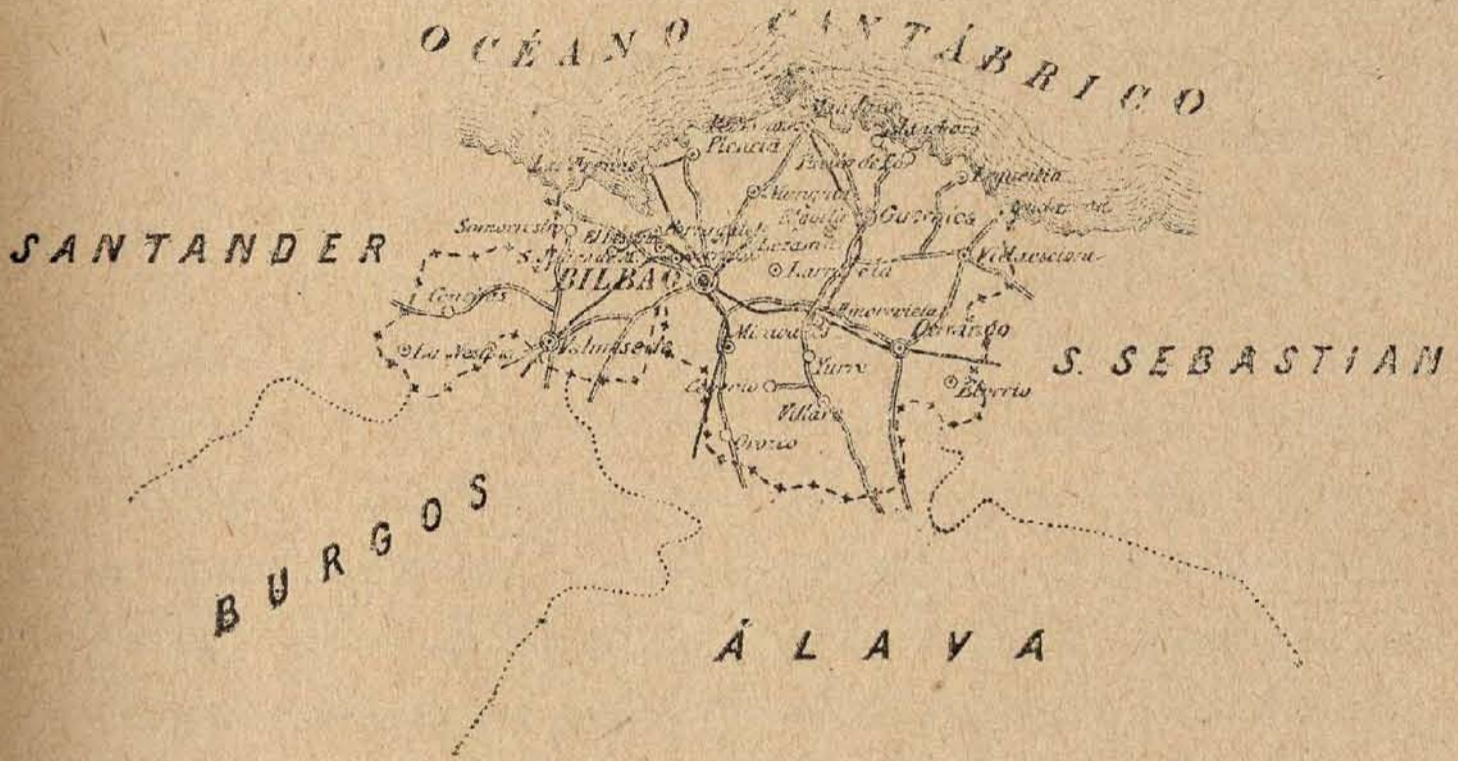

### SIGNOS CONVENCIONALES

- |                                    |                            |
|------------------------------------|----------------------------|
| ○ Capital de provincia.            | ○ Pueblo.                  |
| ○ Cabeza de partido jud. y ciudad. | — Ferrocarril.             |
| ⊙ Idem id. id. y villa.            | — Carretera.               |
| ● Ciudad.                          | - - - Limite de provincia. |
| ⊙ Villa.                           | ..... Idem id. limitrofa   |



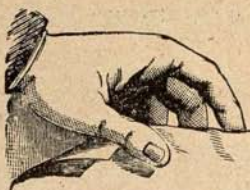

LÉASE EL

**MANUAL DEL VIAJERO**

FÁBRICA DE GUANTES DE TODAS CLASES

*Zurro*

→ Carretas, 14. — MADRID ←

*Gran reforma de local y en la fabricación, empleando pieles de primera, y para la confección, las máquinas más modernas conocidas hasta la fecha.*

**LOS PRECIOS SON REDUCIDOS**

# MANUAL DEL VIAJERO



## VIZCAYA

**S**ALIENDO de Madrid, el recorrido más rápido es por la línea de Madrid á Hendaya, hasta Miranda; pero si el viajero se encuentra en tierras de Aragón y Cataluña y quiere trasladarse á las vizcainas, puede aprovechar la línea directa de Castejón á Bilbao, que desfila por Miranda, punto de empalme siempre para llegar á la capital de Vizcaya.

Si por cualquier motivo el viajero realiza ese recorrido, busque su descripción en la pag. 1.031, y si, como generalmente ocurre, sale de Madrid, diremos que en la pag. 567 queda descrito el trayecto hasta

Miranda, de donde, como ya hemos dicho, parte la línea para Bilbao. Este es uno de los ferrocarriles cuya ejecución ofreció mayores dificultades. Apenas se arranca de Miranda cuando se encuentra un túnel bastante largo, y ya no deja la locomotora de cruzar trincheras altísimas, de salvar valles profundos, de atravesar bosques cubiertos de enmarañadas verduras y de hallar cien y cien dificultades, prodigiosamente vencidas por la ciencia. A 15 kilómetros de Miranda está la estación de Pobes; sigue Izarra, atravesándose antes dos pequeños túneles, grandes desmontes de

*piedra, diferentes alcantari-  
rillas y un hermoso puente,  
desde el cual se goza la  
vista de un gran valle sem-  
brado de lindos caseríos.  
A la salida de esta estación  
hay una gran arboleda y  
un largo túnel, y no cesan  
de encontrarse alcantari-  
llas, túneles y viaductos  
hasta llegar á Orduña, al  
final de uno de los valles  
más preciosos de aquellas  
comarcas. A media legua  
de esta ciudad nace el NER-  
VIÓN, en la peña NERVINA.*

*Entre Orduña y Amu-  
rrio la via salva varias  
construcciones difíciles,  
siendo cada vez más bello  
el panorama que ofrece  
aquel accidentado terreno,  
lleno de hermosos y pinto-  
rescos caseríos y presen-  
tando á la vista del viajero  
á cada paso las obras que  
acaba de cruzar y las que  
más adelante le esperan:  
tales son las vueltas y re-  
vueltas del camino. Viene  
después Llodio, población  
situada en el centro de un  
valle, y dos kilómetros más  
adelante, Areta. Recorri-*

*dos otros seis kilómetros, se  
llega á Miravalles, y luego  
á la anteiglesia de Arrigo-  
rriaga, situada en una lla-  
nura á la izquierda del  
NERVIÓN; viniendo, por  
último, Bilbao, capital del  
antiguo Señorío, y hermosa  
ciudad embellecida por to-  
dos los adelantos de la ci-  
vilización moderna.*

*Hay en Bilbao parte  
vieja y parte nueva: la  
parte vieja tiene los atrac-  
tivos de los recuerdos, y la  
nueva se alza bella y ele-  
gante entre preciosos paseos  
y alegres plazas. La CATE-  
DRAL es de un estilo gótico  
tan puro, que hace creer  
que su construcción data  
del siglo XIII. Ensanchó-  
se el año 1379; en 1571 un  
incendio destruyó sus na-  
ves laterales, quedando sólo  
en pie la principal y la to-  
rre de las campanas; en  
1650 se le añadió una ma-  
lísima fachada; en 1727  
se edificó el coro, y en 1740  
se fabricó el presbiterio,  
que es de jaspe. El templo,  
por lo tanto, presenta una  
mezcolanza de estilos muy*

fáciles de distinguir. El frontal y el tabernáculo del altar mayor son de plata sobredorada, y en él se conserva la preciosa Custodia, de seis pies de altura, construída por Mariano Garín y que tiene incrustados ocho brillantes, un diamante rosa crecido y 151 de mediano tamaño; un diamante tabla de buena magnitud, 112 regulares y 277 menores; 661 chispas, 131 esmeraldas, 483 rubies y 515 topacios.

Las demás iglesias son buenas, aunque sin grandes bellezas arquitectónicas. En SAN NICOLÁS DE BARI se celebraron en 16 de Octubre de 1812 juntas generales del Señorío para leer la Constitución de la Monarquía española, que en aquella fecha se promulgó.

Ni la DIPUTACIÓN ni el AYUNTAMIENTO ofrecen particularidad alguna; y en cuanto á los establecimientos benéficos, están bien atendidos, por más que no tengan suntuosos locales.

Son hermosísimos los paseos de Bilbao: el del ARFENAL es un precioso parque con amenos jardines y grandes arboledas; el CAMPO DE VOLANTÍN está formado de calles paralelas sombreadas por espeso follaje; el de los CAÑOS es un paseo triste y solitario, limitado por un bosque de espesas hayas; el de ABANDO es concurridísimo. A ambos lados de estos paseos se descubren magníficos palacios, notables y hermosos edificios, quintas, casas de recreo y amenos jardines, y un dilatado horizonte sobre el valle de IBAIZÁBAL.

Las comunicaciones entre Bilbao y todos los pueblos de Vizcaya son tan cómodas como frecuentes. Hay servicio de tranvías y de carruajes á Bermeo, Lequeitio, Mundaca, Durango, Blencia, Portugalete y puntos intermedios, y además para Castro, Santander, Sillasana, Vergara, San Sebastián y Bayona.

Bilbao es población muy

frecuentada por forasteros en la estación veraniega. El establecimiento de baños de mar de LAS ARENAS es magnífico. Hay muy buenos hoteles y fondas, y la estación estival se pasa en dicha villa agradabilísimamente, sin el bullicio de **San Sebastián** y con las ventajas de poder hacer económicas y agradables excursiones á pueblos muy pintorescos.

No deje de visitarse en **Begoña** la renombrada fábrica de hierro de SANTA ANA, en la que trabaja gran parte del vecindario de aquella anteiglesia.

En **Guernica** existe todavía el célebre árbol bajo el que se reunían las Juntas de provincia para tratar de los asuntos del país.

**Orduña**, cuya antigua riqueza en monumentos la atestiguan las ruinas esparcidas por su recinto, conserva algunos edificios notables. La antigua ADUANA, hoy cuartel, levántase majestuosa en uno de los ángulos de la gran plaza

central, midiendo una extensión de 160 metros de longitud por 98 de latitud. El COLEGIO DE LOS JESUITAS, situado en otro ángulo de dicha plaza, es también un buen edificio.

**Lequeitio** es una preciosa villa muy frecuentada en la estación veraniega. Tiene soberbios paseos, y los bañistas organizan frecuentes excursiones marítimas, así como romerías y visitas á los lugares próximos. La parroquial es una buena iglesia, y el antiguo solar de ADÁN DE JARIA, palacio fundado en las afueras de la villa, es un monumento que excita al estudio y al recreo. Tiene una magnífica pesquera abundante en peces y mariscos del Océano, un espeso bosque y el más dilatado jardín de **Vizcaya**. La fachada del citado monumento se compone de dos soberbios torreones cuadrados, y en el centro del cuerpo principal se levanta un gracioso templete. La playa de **Lequeitio** forma una

*hermosa concha semicircular de un kilómetro de extensión, existiendo un sitio muy á propósito para mujeres y niños porque llega la ola con poca elevación, casi muerta, y otro bastante adecuado para los que gustan del oleaje agitado y tumultuoso.*

Existen en esta provincia los siguientes balnearios:

**Castillo y Elejaveitia.**—Sulfurosas frías.

*Temporada:* 1.º de Junio á 30 de Septiembre.

**Cortézubi.**—Clorurado-sódico-sulfurosas.

*Temporada:* 15 de Junio á 30 de Septiembre.

**Echano.**—Sulfurado-cálcicas.

*Temporada:* 15 de Junio á 30 de Septiembre.

**Elorrio Antiguo.**—Sulfurosas frías.

*Temporada:* 1.º de Junio á 30 de Septiembre.

En Bilbao hay coches que conducen al balneario.

**Elorrio Nuevo.**—Sulfurosas frías.

*Temporada:* 1.º de Junio á 30 de Septiembre.

**Guesala.**—Clorurado-sódicas, variedad ferruginosa.

*Temporada:* 15 de Junio á 15 de Septiembre.

**La Muera de Arbieto.**—Salinas sulfatadas ferruginosas.

*Temporada:* 15 de Junio á 15 de Septiembre.

**Larrauri.**—Bicarbonatadas cálcicas, variedad clorurosas y nitrogenadas.

*Temporada:* 1.º de Junio á 30 de Septiembre.

**Molinar de Carranza.**—Acídulo-carbónicas termales.

*Temporada:* 1.º de Junio á 30 de Septiembre.

**Villaro.**—Sulfurosas frías.

*Temporada:* 1.º de Junio á 15 de Octubre.

**Zaldúa ó Zaldívar.**—Cloruradas sódicas.

*Temporada:* 1.º de Julio á 30 de Septiembre.

## VÍAS FÉRREAS

Precios del viaje desde Madrid.				
	1. <sup>a</sup> clase.	2. <sup>a</sup> clase.	3. <sup>a</sup> clase	Pueden tomarse los expresos hasta <b>Miranda</b> .
	<i>Pesetas</i>	<i>Pesetas</i>	<i>Pesetas</i>	
<i>Correo y mixto..</i>	<b>64,10</b>	<b>48,10</b>	<b>28,85</b>	

El correo sale de **Madrid** á las **ocho y cincuenta** de la noche, y llega á **Bilbao** á las **cinco y treinta** de la tarde siguiente.  
 El mixto sale á las **ocho y cincuenta y cinco** de la mañana, y llega á las **diez y cincuenta** de la mañana siguiente.

### Viajes baratos para baños.

*Desde Julio á Septiembre se expenden billetes de ida y vuelta, desde Madrid á Bilbao, á los precios siguientes:*

	Segunda clase.	Tercera clase.
	<i>Pesetas.</i>	<i>Pesetas.</i>
Billetes para 30 días.....	<b>53,05</b>	<b>32,10</b>
Idem para 60 id.....	<b>58,35</b>	<b>35,30</b>
Idem para 90 id.....	<b>64,20</b>	<b>38,85</b>

La salida de **Madrid** es á las **tres y veinte** de la tarde.  
 NOTA. Los viajeros, á la ida, pueden detenerse en **Venta de Baños, Miranda de Ebro, Zuazo y Orduña**.

### Vías marítimas.

**Bilbao** disfruta un servicio bisemanal con **Marsella**, y uno semanal con **Sevilla**, á cargo ambos servicios de la *Compañía de Ibarra*.

Los consignatarios bilbaíños Sres. Bergé y Compañía darán circunstanciados pormenores al viajero.

Desde el muelle del **ARENAL** salen también para **Portugalete** como los vaporcitos, costando sólo el viaje **una peseta** en primera y **75 céntimos** en segunda.

## 46.—VIZCAYA

Capital, Elitac; 5 Partidos judiciales; 120 Ayuntamientos.  
 Población: 252.947 habitantes. — Superficie: 335.366 hectáreas.

Instituto de segunda enseñanza. (No se tienen datos de su Biblioteca.)— Audiencia de lo criminal.— Cuartel general de la tercera división del sexto Cuerpo de ejército.

## Diputados.

<i>Baracaldo</i> ....	D. Ramón DE IBARRA Y AFRIGUI.
<i>Bibao</i> .....	José MARTÍNEZ DE LAS RIVAS.
<i>Durango</i> ....	Juan DE ORTUETA Y MURGOITIO.
<i>Guernica</i> ...	Juan Tomás DE GANDARIAS Y DURANA.
<i>Marquina</i> ...	Plácido ALLENDE Y PLÁGARO.
<i>Balmaseda</i> ...	Benigno DE CHAVARRI Y SALAZAR.

Senadores: D. Jenaro ECHEVARRÍA FUERTES.  
 Sr. Marqués DE URQUIJO.

Gobernador civil: Excmo. Sr. D. Luis POLANCO LABANDERO.

Gobernador militar: D. Manuel AGUILAR DIOSDADO.

Alcalde: D. Felipe ALONSO CELADA.

Comandante de Marina: D. Antonio MORENO DE GUERRA.

*Director de la Sucursal del Banco de España.*

Ilmo. Sr. D. Domingo VILLAAMIL.

*Administrador de Correos.*

D. Ricardo ORGAZ.

*Jefe de Telégrafos.*

D. JOSÉ NORZAGARAY Y LECHA.

EDITA  
 LA BIBLIOTECA CLÁSICA  
 LA CASA  
**HERNANDO Y COMPAÑÍA**  
 Arenal, 11, y Quintana, 31 y 33. — MADRID

Denominanse *Códices* (de *codex* ó *caudax*, conjunto de tallis para escribir) aquellos en que se conservan obras y tratados antiguos escritos antes del descubrimiento de la imprenta.



**PERIÓDICOS—16**

Políticos, 11. — Varios, 5.

**BILBAO.**

— BOLETÍN OFICIAL.

— BOLETÍN ECLESIAÍSTICO.

— BASCO (EL).

Este periódico, de matiz carlista, fué suspendido en Julio de 1898 por la autoridad militar, y sometido su Director á un proceso.

El Director logró desaparecer, eludiendo así los rigores de la ley, más duros entonces que nunca por la suspensión de las garantías constitucionales. Después fué reducido á prisión, y últimamente excarcelado bajo fianza.

— COMBATE (EL).—Semanal.

— DEFENSOR DEL OBRERO (EL).—Semanal.

— **DIARIO DE BILBAO (EL).**—Diario.

— EUSKALDUNA (EL).—Semanal.

— EUSKALZALE (EL).—Semanal.

— CHAPELZURI.—Semanal.

— LUCHA DE CLASES (LA).—Semanal.

— **NERVIÓN (EL).**—Diario.— **NOTICIERO BILBAÍNO (EL).**—Diario.— **PORVENIR VASCO (EL).**—Diario.

— TRALLA (LA).—Semanal.

— **VIZCAÍNO (EL).**—Diario.— **VOZ DE VIZCAYA (LA).**—Diario.

---

En la provincia no se publica ningún periódico.

Han cesado en su publicación:

En Bilbao, *La Cantabria* y *El Noticiero Vascongado*.

NOTA. Todas nuestras gestiones por conseguir datos directos de las empresas periodísticas resultaron infructuosas, á pesar de cuidarnos de acompañar sellos para la respuesta á nuestros padrones.

---

Los periódicos que se publicaban en 1892 eran 16, y de ellos subsisten:

*El Diario de Bilbao*, *El Nervión*, *El Noticiero Bilbaíno* y *El Porvenir Vasco*.

.....

Hay en Europa cinco capitales con más de un millón de habitantes.

Las que tienen más de 100,000 llegan á 116. De estas capitales son españolas cinco, incluyendo Madrid.

## Periodistas.

**Bilbao.**— ABARRÁTEGUI (Tomás).  
 ACHA (Bernardo).  
 ALBENIZ (Eladio).  
 ARANA (Joaquín).  
 ARROLA (Demetrio de).  
 BASOZÁBAL (Teodoro).  
 BELANSTEGUIGOITIA (Leopoldo de).  
 BUENO (Manuel).  
 BUESA (Luis).  
 COLL (Enrique).  
 ECHETARERUG (Isidoro).  
 ECHEVARRÍA (Manuel).  
 ECHEVARRÍA (Luis).  
 ECHEVARRÍA (Ignacio).  
 LIÑÁN (José).  
 LLORENTE (Florentino).  
 MAESTRE (Ramiro).  
 MARTÍN (Pedro).  
 MARTÍN (Adolfo).  
 MOYA (Leoncio).  
 PÉREZ GARDENAL (Andrés).  
 SAINZ DE LA CUESTA (Antonio).  
 SÁNCHEZ RAMÓN (Antonio).  
 VERDES MONTENEGRO (José).  
 VILLALUENGA (Ariano de).  
 ZABALA (Pedro).

## Corresponsales.

**Bilbao.**— ABARRÁTEGUI (Tomás).  
 BRIONES (Florentino).  
 CURIEL (Primitivo).  
 ERUÁRNAGA.  
 ETCHATAVERRY (Isidro).  
 IRALA (Ildfonso).  
 PAJARÓN (Agustín).  
 PEÑA (José).  
 RISERO (Manuel).  
 SALVADOR (Segundo).

---

Un filántropo francés celebró su fiesta onomástica recientemente distribuyendo flamantes y magníficas corbatas á todos los escritores y periodistas pobres de París.

El regalo tendía á evitar, según el donante, el espectáculo que ofrecen algunas redacciones plagadas de escritores que *luchan* corbatas más engrasadas que mechas de alumbrado.

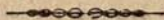

# Gran Fábrica de Hadenas

DE TODAS CLASES



*Especialidad para Grúas  
y Vapores.*



Se fabrican toda clase de herramientas  
para Veterinarios.



Para pedidos dirigirse á

**Juan Bautista Basabe**

SUCESOR DE EGUÍA

**Ochandiano (VIZCAYA)**

# SOCIEDAD VIZCAYA

BILBAO.—Calle de Villarias.

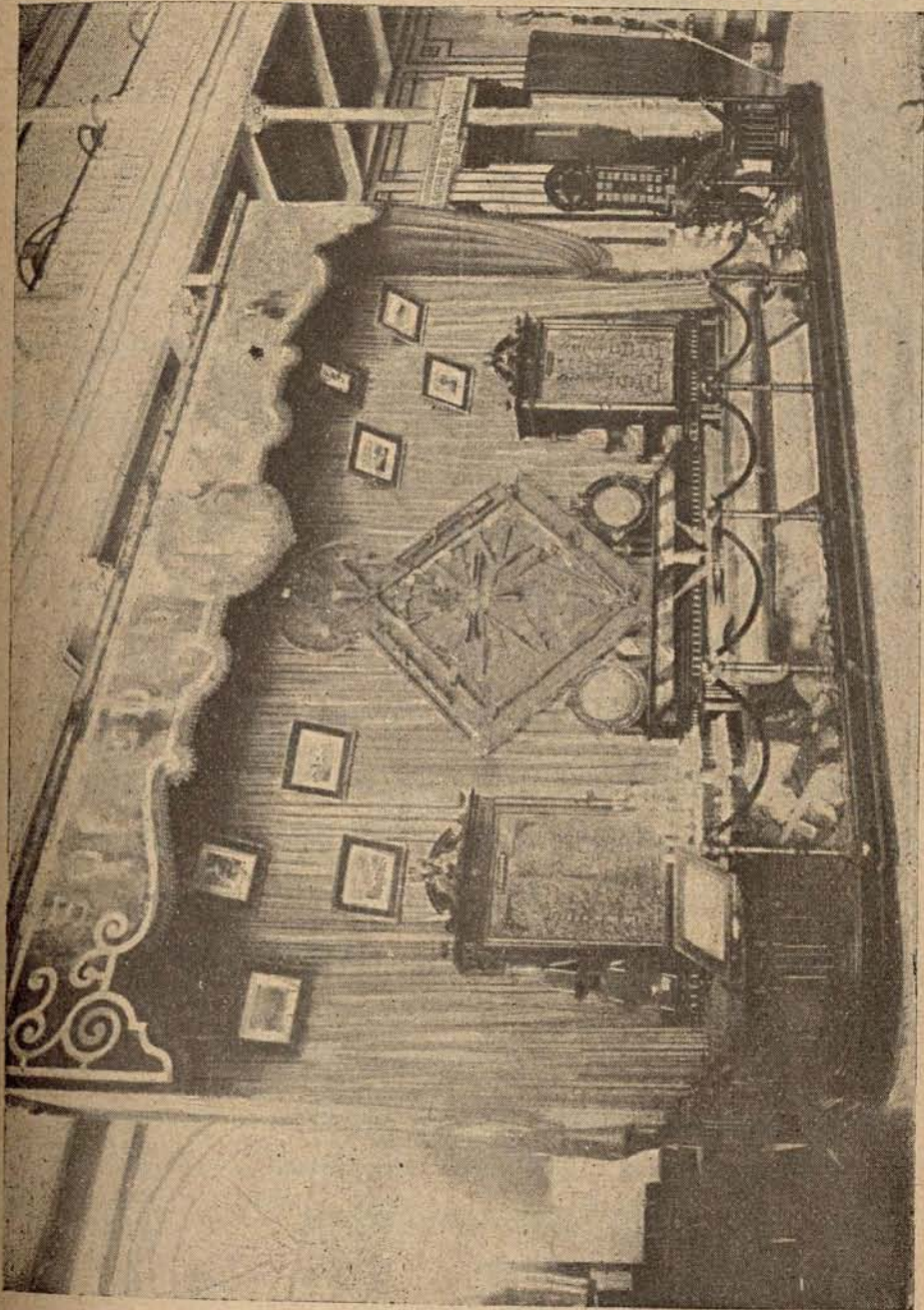

Cok metalúrgico.  
Minerales.  
Lingotes hematite.  
Lingotes de acero Siemens.  
Perfiles laminados.  
Hierros comerciales.



Flejes.  
Fer Machine.  
Hierros martilla dós.  
Chapas gruesas.  
Chapas medias y finas.  
Arbol de acero.

# SOCIEDAD VIZCAYA

## BILBAO

### CALLE DE VILLARIAS

---

Las fábricas y minas ocupan una vasta superficie, circundada por un muelle de más de kilómetro y medio de longitud.

En las fábricas, situadas en la ría de Bilbao (SESTAO), trabajan **2.027** operarios, y en las minas **500**.

La Sociedad **VIZCAYA** abastece á las grandes fábricas de cañones del mundo, de lingotes de hierro. Fundada con capitales vizcaínos, su desarrollo ha sido tan extraordinario en diez y seis años, que hoy compite con las mejores del Extranjero.

---

PRESIDENTE DEL CONSEJO DE ADMINISTRACIÓN  
Excmo. Sr. D. Víctor de Chávarri.

DIRECTOR-GERENTE  
D. Guillermo Pradera.

VICEGERENTE  
D. Juan C. de Taracondegui.

SECRETARIO GENERAL  
D. Carlos de la Plaza.

REPRESENTANTE EN MADRID  
D. Eladio de Berriatúa, Plaza de San Marcial, 2.

# ZAMORA

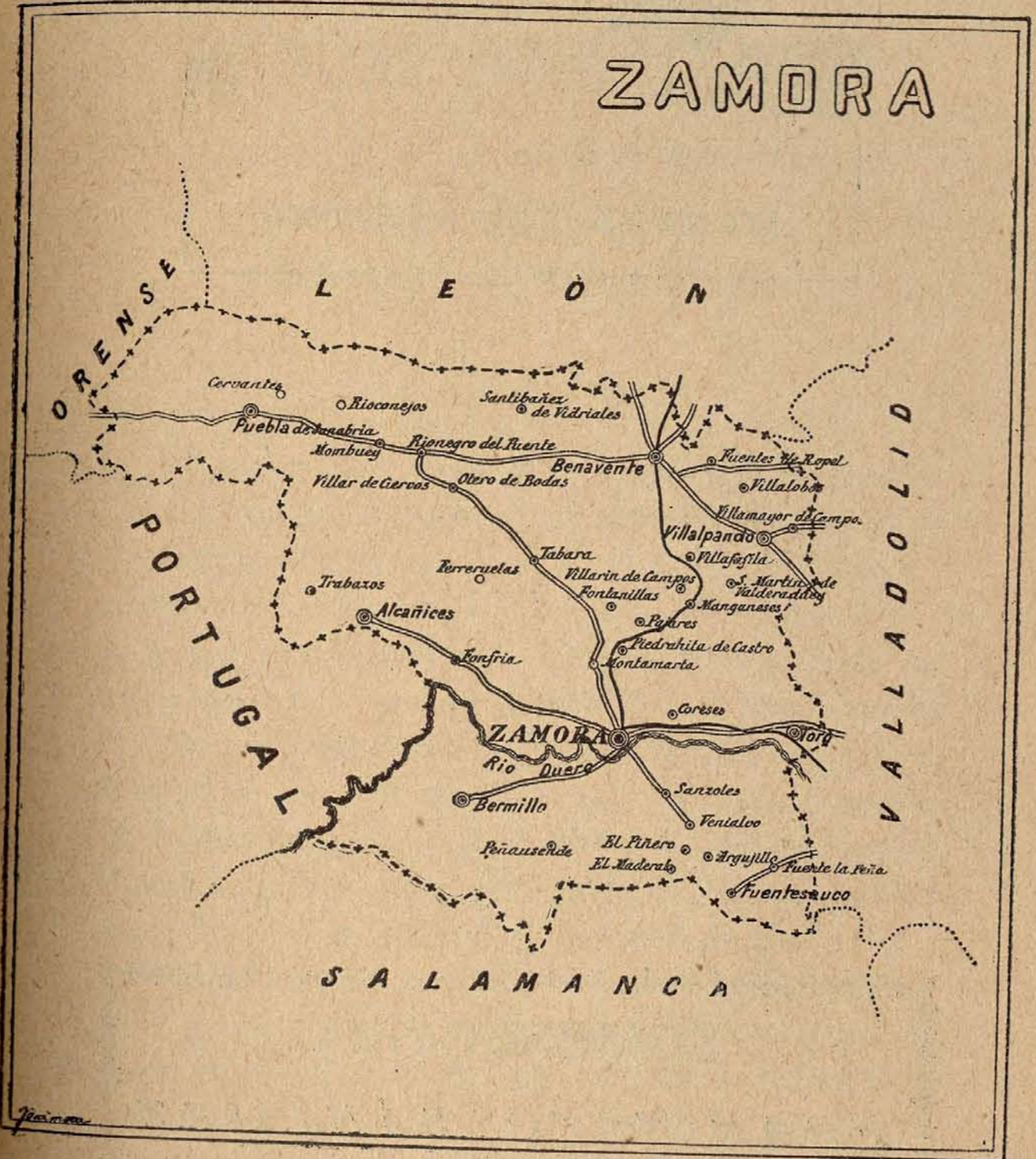

## SIGNOS CONVENCIONALES

- |                                    |                            |
|------------------------------------|----------------------------|
| ⊙ Capital de provincia.            | ○ Pueblo.                  |
| ⊖ Cabeza de partido jud. y ciudad. | — Ferrocarril.             |
| ⊙ Idem id. id. y villa.            | == Carretera.              |
| ● Ciudad.                          | - - - Limite de provincia. |
| ⊙ Villa.                           | ..... Idem id. limitrofo   |



LÉASE EL

MANUAL DEL VIAJERO

**SOMBRERERÍA**  
DE  
**FRANCISCO SÁNCHEZ**

---

ALTA NOVEDAD EN SOMBREROS DE COPA, HONGOS Y GORRAS

---

SOMBREROS DE NIÑO, DE TEJA Y LIBREAS

---

14, Plaza del Progreso, 14.—MADRID.

En Amberes se ha generalizado mucho el empleo de las máquinas de componer en las imprentas, invento que detallamos en otra *Nota*.

Los obreros tipógrafos saludaron con una huelga general la aparición de estas máquinas, y han logrado, como compensación, que se les satisfaga un sueldo mínimo de cinco francos.

# MANUAL DEL VIAJERO

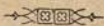

## ZAMORA

**E**L viajero, para completar la descripción de Madrid á Zamora, debe remitirse á las páginas 615 y 1273, pues aquí tomaremos, como punto de partida, la estación de **Medina del Campo**, de donde arranca, de la línea del Norte, la de Zamora. Al bifurcarse la vía, recorre el tren el ramal de la izquierda, y después de atravesar un terreno perfectamente cultivado y un puente de hierro sobre el río ZAPARDIEL, encuentra sucesivamente las estaciones de Villaverde, Nava del Rey, Venta de Pollos, Castro-Nuño, La Rinconada (apeadero) y San Román. Poco antes de llegar á este punto

se atraviesa el DUERO por un soberbio puente, que es sin duda la obra más notable de toda la vía. Entre **San Román y Toro**, en una de aquellas llanuras que contemplará el viajero, se dió la famosa batalla contra los portugueses, cuya victoria alcanzó don Fernando EL CATÓLICO, y en memoria de la cual se levantó en Toledo el suntuoso monasterio de SAN JUAN DE LOS REYES. En aquella modesta ciudad de **Toro**, que tan humilde y decatda se ofrece hoy, se reunieron las famosas Cortes de 1369 y 1371, y se decretaron leyes sabias y justas que mejoraron la organización civil y política del reino.



*Pasada Toro, corre la vía por la orilla del DUERO, atravesando prados, huertas y viñedos, que se descubren en una vasta extensión hasta llegar á Coreses, y 11 kilómetros más adelante se encuentra Zamora, adonde se llega siempre de día por cualquier tren.*

*Ya dentro de Zamora, no hay que buscar ni grandes edificios levantados con arreglo á los modelos de la moderna arquitectura, ni tampoco los destartados caserones de ennegrecidos muros, ojivales ventanas, ni extensos salones con primorosas techumbres; los unos, porque Zamora en sí es poco fastuosa, y los otros, porque han ido desapareciendo con los siglos, como el palacio de doña Urraca y los recuerdos de piedra de la traición de Bellido Dolfos.*

*En monumentos religiosos, si se conservan detalles del bizantinismo. La CATEDRAL es fundación de Alfonso VIII en 1226, y*

*su torre ó campanario indica el doble papel que estos edificios desempeñaron en pasadas edades, sirviendo, á la vez que de casa de oración, de fortalezas inexpugnables. La fachada del Sur es bizantina purísima, y la decora un doble vestíbulo con graciosos arcos. En tres espaciosas naves se halla dividido el interior del templo. El retablo principal es rico en detalles, y la sillería del coro es de nogal, con delicadas tallas representando imágenes de patriarcas, apóstoles y evangelistas. Consérvanse en esta iglesia algunas pinturas de Gallego, sepulcros, un Crucifijo de Becerra, valiosos tapices de los siglos XV y XVI, y sobre todo, la magnífica CUSTODIA, de estilo ojival, esmeradísimo trabajo de rica filigrana, que en algunos puntos nada tiene que envidiar al más primoroso encaje.*

*Deben verse las demás iglesias, más por sus detalles arquitectónicos, que por*

las obras de arte que encierran, que son bien escasas.

La DIPUTACIÓN es un buen edificio de construcción moderna.

Tiene Zamora como curiosidad digna de mencionarse la famosa veleta de la iglesia de SAN JUAN, que representa un guerrero armado de punta en blanco, enhiesta la lanza y tremolando la vencedora enseña. Llámase esta figura PEDRO MOTO, sin que se sepa de dónde proviene la denominación.

Otra de las especialidades es LA GOBIERNA ó veleta colocada en el puente sobre el DUERO, y que se llama Gobierna porque indica los vientos.

La célebre PUENTE de Zamora es una construcción de historia accidentadísima, pues desde la época romana, en que se construyó, hasta fines de este siglo, no han dejado los zamoranos de gastar dinero en ella, sin verla jamás terminada. En España se hicieron famosas las eter-

nas obras de este puente, pesadilla de los zamoranos y especie de empresa de Sisifo. La fábrica actual del puente, ya ruinoso, es gótica moderna. Sobre robustos parapetos tenía 300 almenas.

Son notables las CASAS CONSISTORIALES por su antigüedad—datan de 1480;—pero se han hecho en ellas tales reparaciones, que es difícil colegir hasta la traza de las primitivas.

Detalle curiosísimo: las revueltas políticas, que tan frecuentes cambios determinaron en la primera mitad de este siglo, desde el régimen absoluto al representativo, sugirieron á un regidor de Zamora la idea de grabar en una lápida de mármol, por una cara PLAZA REAL, y por la otra PLAZA DE LA CONSTITUCIÓN. Corrían vientos de libertad, colocaba la lápida por la cara de la Constitución; reaccionaba el Gobierno, volvía la piedra del otro lado.

Deben visitarse también

en Zamora la CASA DE | Castilla, Men Rodriguez  
 LOS MOMOS, que se cree | de Sanabria, y la en que  
 fuera fundada por el fiel | vió la luz el notable poeta  
 servidor de D. Pedro I de | D. Juan Nicasio Gallego.

Visítense las puertas de Doña Urraca y de San Torcuato y la colegiata de Toro, declaradas monumentos nacionales.

### VÍAS FÉRREAS

Precios del viaje desde Madrid.				
	1. <sup>a</sup> clase.	2. <sup>a</sup> clase.	3. <sup>a</sup> clase.	Cambio de tren en Medina del Campo.
	Pesetas	Pesetas	Pesetas	
Correo y mixto..	33,35	25,05	15,55	

El correo sale de Madrid á las ocho y cincuenta de la noche, y llega á Zamora á las ocho y treinta y nueve de la mañana. El mixto sale á las cinco y cincuenta y cinco de la mañana, y llega á las diez y nueve de la noche.

Los hermosos caracteres de la *Biblia Complutense* fueron abiertos á punzón por el célebre Guillermo de Bé, que para este efecto pasó de París á Amberes.

Daunon calcula en 13 000 el número de obras impresas el siglo xv, las cuales, suponiendo una tirada media de 300 ejemplares, dan un total de 3.900.000 volúmenes.

El más antiguo de los manuscritos españoles enciérrese en la Biblioteca Nacional.

Titúlase *Biblia Sacra*, y está escrito en caracteres góticos sobre pergamino.

## 47.—ZAMORA

Capital, Zamora; 8 Partidos judiciales; 300 Ayuntamientos.  
Población, 273.176 habitantes.—Superficie, 800.118 hectáreas.

Instituto de segunda enseñanza, en cuya Biblioteca existen 5.200 volúmenes.—Seminario Conciliar.

**Diputados.**

<i>Alcañices</i> .....	D. Santiago ALONSO PADIERNA DE VILLAPADIERNA.
<i>Benavente</i> .....	Mateo SILVELA Y CASADO.
<i>Bermillo de Sayago</i> ..	Federico RIQUEJO AVEDILLO.
<i>Puebla de Sanabria</i> ..	Andrés TRUEBA PARDO.
<i>Toro</i> .....	José Díez MACUSO.
<i>Villalpando</i> .....	José María DE SEMPRÚN Y POMBO.
<i>Zamora</i> .....	Angel GALARZA VIDAL.

**Senadores:** D. José RODRÍGUEZ RODRÍGUEZ.  
Antonio Jesús DE SANTIAGO.

**Obispo (sufragáneo del arzobispado de Valladolid):** Ilmo. Sr. D. Luis Felipe ORTIZ.

**Gobernador civil:** Excmo. Sr. D. Ricardo MEDINA VÍTORES.

**Gobernador militar:** D. José GUZMÁN RODRÍGUEZ.

**Alcalde:** D. Urcicino ALVAREZ MARTÍNEZ.

---

*Director de la Sucursal del Banco de España.*

D. Federico DE ALZEGA.

*Administrador de Correos.*

D. Enrique HURTADO Y F. DEL RÍO.

*Jefe de Telégrafos.*

D. Filomeno GARCÍA SÁNCHEZ.

---

La Academia Española ha adjudicado el premio para recompensar la mejor de las obras dramáticas que cada cinco años se estrenen en los teatros de la Península, á la comedia original del malogrado y eminentísimo poeta dramático Feliú y Codina, titulada *Maria del Carmen*, por estimar que su mérito es superior al de cuantas se han estrenado durante el quinquenio de 1893 á 1897 y suficiente para obtener dicho premio.

---

**PERIÓDICOS—8**

Políticos, 5.—Profesional, 1.—Oficiales 2.

**ZAMORA.**

- BOLETÍN OFICIAL.
- BOLETÍN ECLESIAÍSTICO.
- **COMENTARISTA (EL).**
- **CORREO DE ZAMORA (EL).**
- HERALDO (EL).
- OPINIÓN (LA).
- VOZ DEL MAGISTERIO (LA).

**Benavente.**

- ÁNCORA (EL).

Durante los últimos seis años el movimiento de periódicos en la provincia de Zamora acusa el aumento de un colega, pues en 1892 se publicaban siete, y ahora aparecen ocho.

*El Comentarista*, fundado en 1890, es hoy el decano de la Prensa local.

**Periodistas.**

- Zamora.**—CALAMITA (Enrique).  
 CALAMITA (Julio).  
 D. GUERRA (Angel).  
 FERNÁNDEZ ESTEBAN (Rafael).  
 FERNÁNDEZ DOMÍNGUEZ (José).  
 JIMENO CARIDAD (Antonio).  
 PRADA (Eduardo).  
 PRIETO LOSADA (Clodoalto).  
 ROMERO (Juan Manuel).

---

En 1553, el gramático y matemático **Duarte Pinel** hizo de la Biblia la primera traducción al castellano. Se imprimió en Ferrara y fué costeada por Jerónimo de Vargas.

# Hilados y tejidos catalanes.

FÁBRICAS DE TARRASA

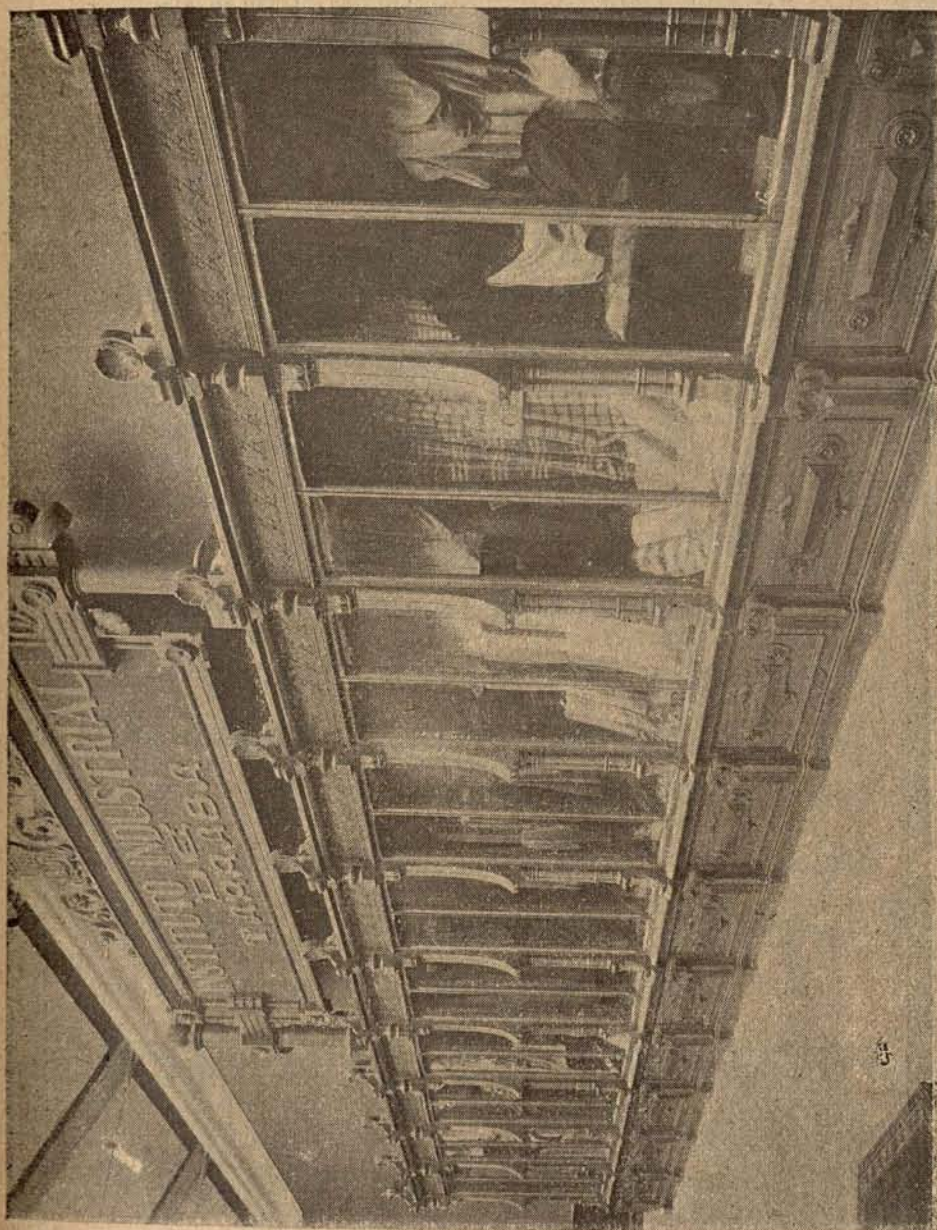

*Hilados, tejidos, vestidos y accesorios procedentes de las fábricas de*

TARRASA

Alavedra y Guardiola.  
Albí y Palet.  
Armengol.  
Massagué y C.<sup>a</sup>  
Centell y C.<sup>a</sup>  
Domingo (Domingo).  
Domingo (José).

Guardiola, Camps y C.<sup>a</sup>  
Prat é Hijos (José).  
Rigol (Sucesores de Francisco)  
Roca y Marinello.  
Sala, Hermanos.  
Salvans y Pous í.  
Sensada, Ramoneda y C.<sup>a</sup>

TARRASA

# ACADEMIA MERCANTIL

DE

# AROCA

Oficialmente incorporada á la Escuela Superior,  
por orden de la Dirección general de Instrucción pública.

**1—Pontejos—1**

—MADRID—

Es la más antigua y acreditada para obtener sin pérdida de tiempo los títulos de Perito y Profesor mercantil, según lo viene demostrando desde que se fundó en 1868 (treinta años).

Repasos especiales para los alumnos suspensos de dicha carrera.

Preparación para carreras militares.—  
Infantería de Marina y Cuerpo general de la Armada.

*Pídanse prospectos.*

PONTEJOS, 1, MADRID

EL MUNDO DE LOS PERIÓDICOS



SIGNOS CONVENCIONALES

- |                                    |                            |
|------------------------------------|----------------------------|
| ⊙ Capital de provincia.            | ○ Pueblo.                  |
| ⊖ Cabeza de partido jud. y ciudad. | — Ferrocarril.             |
| ⊙ Idem id. id. y villa.            | == Carretera.              |
| ● Ciudad.                          | - - - Limite de provincia. |
| ⊙ Villa.                           | ..... Idem id. limitrofe   |



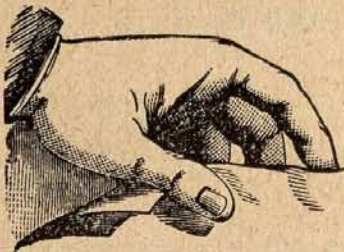

LÉASE EL

**MANUAL DEL VIAJERO**



Coñac DOMECCQ

**Jerez DOMECCQ**

Champagne DOMECCQ



# MANUAL DEL VIAJERO



## ZARAGOZA

**E**L trayecto de Madrid á Guadalajara queda descrito en la pág. 951.

Á la salida de Guadalajara corre la via por una extensa llanura, y dejando atrás las estaciones de Fontanar, Yunquera, Humanes y Espinosa se llega á Jadraque, situada á la margen del HENARES. En 1714 llegó á esta población la reina D.<sup>a</sup> Isabel Farnesio, que venia á unirse á su esposo Felipe V. Esperábala en ella la Princesa de los Ursinos, favorita del Rey; y habiendo hecho notar á la Reina que llegaba tarde y que no iba vestida á la española, mandó Isabel á sus guardias que quitasen de su

presencia á aquella loca. Al dia siguiente la Princesa salió desterrada para Francia.

Sigüenza dista 35 kilómetros de Jadraque, y entre ambas poblaciones están: la estación de Matillas, de donde salen coches para los baños de TRILLO, y las de Baides y Cutamiella. Ni Alcuneza, ni Medinaceli, ni Ariza, ni Cetina, ofrecen particularidad. En Alcuneza parte un ramal de via para Soria. Antes de llegar á Medinaceli se pasa el túnel llamado de LA HONA, y después, entre esta población y la inmediata de Arcos, hay otros cuatro pequeños tñeles, siguiendo

la vía el valle del JALÓN, que ya no abandona hasta las inmediaciones de Zaragoza. Cinco kilómetros después de Cetina está Alhama, célebre por sus famosas aguas, y dejando atrás las estaciones de Bubiaca, Ateca y Terrer se llega á Calatayud, situada al pie de un collado, frente á la confluencia de los ríos JALÓN y JILOCA. Entre la estación de Calatayud y la de Ricla, distante 36 kilómetros, se cruza 16 veces el JALÓN por otros tantos puentes, algunos colocados en situaciones bellísimas, y de Calatayud á Zaragoza se atraviesan 11 túneles, todos cortos. En Paracuellos hay buenas aguas minerales. Desde la estación al balneario hay media hora de coche por un incómodo camino abierto entre peñascos. La casita de baños es muy pintoresca. Morés, Morata, Ricla, Calatorao, Salillas, Rueda, Plasencia y Grisén son estaciones sin importancia, comprendidas en una ex-

tensión de 54 kilómetros. Á 13 de Grisén está Casetas, de donde arranca á la izquierda la línea de Navarra, y otros 13 kilómetros más adelante aparece Zaragoza.

Históricamente considerada, monumentos como LA ALJAFERÍA, LA SEO, EL PILAR y otros, atestiguan la magnificencia de los monarcas aragoneses; si se la ve arquitectónicamente, la CASA-LONJA, el PALACIO DE ZAPORTA, la AUDIENCIA y otros edificios, atestiguan su mérito; y si se la mira bajo el punto de vista de los adelantos y del progreso moderno, el COSO, el PASEO DE SANTA ENGRACIA, la DIPUTACIÓN, los TEATROS, la PLAZA DE TOROS, etc., dan fe de que Zaragoza no va á retaguardia de las demás capitales.

La CATEDRAL DEL PILAR empezó á edificarse en 1686, y lo más notable que tiene es el TABERNÁCULO DE LA VIRGEN, que por lo grande pudiera servir de templo. Es de orden co-

rintio, tiene figura elíptica y se entra á él por tres diferentes lados. Es de mármoles y jaspes de Ricla y de Tortosa. En la testera del TABERNÁCULO hay tres altares: en el retablo del de enmedio está la imagen de la Virgen indicando á Santiago; á la derecha está este Apóstol y los siete convertidos, y á la izquierda la capillita de la VIRGEN DEL PILAR, cuya imagen se halla debajo de un dosel de plata con fondo obscuro, cubierto de cristales y lleno todo él de brillantes. El ara de la imagen está cerrada por una verja de plata. En la SACRISTÍA está el joyero de la Virgen. El viajero no tiene más que solicitar ver las alhajas, que son riquísimas, y en seguida se las enseñará un capellán. Hay en este templo varios altares notables y capillas de gran mérito, y la iglesia tiene un gran caudal en alhajas y ornamentos; pero todo cuanto digamos en este sentido es pálido ante la adoración

que los zaragozanos guardan á su Pilarica. Ya se sabe, y el viajero observador sólo tiene que escudriñar en los baturros ese ingénito sentimiento en que funden, con tenaz ahinco, el amor á la patria y la fe en aquella imagen cubierta de riquezas y reliquias traídas por peregrinos desde los más apartados lugares del mundo.—Aun hoy es, y no cesa la romería á la Virgen del Pilar, y algunas escenas, verdaderamente patéticas, se ofrecerán á la vista de nuestro bondadoso acompañante.

La CATEDRAL DE LA SEO, en cuya arquitectura se observan los estilos de los siglos XIV, XV y XVI, consta de cinco naves. El pavimento refleja en sus mármoles las labores de las bóvedas. El altar mayor debe su fundación al antipapa D. Pedro de Luna. El retablo es de alabastro, de estilo gótico y consta de dos cuerpos. De la cornisa de piedra, de la

que arrancan los arcos de la capilla, cuelgan dos hermosos paños de mucha magnitud, ostentando en sus centros las armas del Cabildo bordadas en oro. En el lado derecho de la Epístola se hallaba el solio para la coronación de los reyes de Aragón. Todos los altares de este templo ofrecen algo bueno que admirar. Procure el viajero obtener permiso para que le enseñen las preciosas alhajas que se guardan en la SACRISTÍA, como la cruz de oro cuajada de pedrería y de perlas, sobre la que juraban los fueros los antiguos reyes de Aragón; la valiosa Custodia de tres cuerpos, con su viril de oro y brillantes, y los dos altares de plata labrada que se colocan sobre el ara mayor en las grandes festividades. Junto á la fachada principal de este templo se levanta la torre, de cuatro cuerpos, que se terminó en 1790.

Las parroquias de SAN PABLO, SAN GIL, SAN FE-

LIPE Y SANTIAGO, SANTA CRUZ, SAN MIGUEL DE LOS NAVARROS, LA MAGDALENA, SANTA ENGRACIA y otras, ofrecen curiosidades dignas de admirarse.

El PALACIO DE LA DIPUTACIÓN es muy hermoso, y las CASAS CONSISTORIALES han sido reedificadas modernamente.

El origen de la UNIVERSIDAD zaragozana data nada menos que de la reedificación de la SALDUBA, hecha por Augusto en el año 727 de Roma. En el siglo XII se trasladó al edificio que hoy ocupa, mejor dicho, al que existía en aquel lugar, pues el actual ha sido reedificado á principios de este siglo.

La CASA-LONJA es un hermoso edificio del siglo XVI.

El famoso PALACIO DE LA ALJAFERÍA, construido por el rey moro Ben-Aljase, es muy notable. En su recinto se celebraban las brillantes fiestas de la coronación de los reyes. En este palacio nació Santa Isabel,

*Reina de Portugal. Aun se conserva la sala donde vió la luz, cuya techumbre, de artesonados, está dorada con el primer oro que Colón trajo de América. En un cercado que había junto al castillo se corrían toros y se celebraban caballescocos torneos. También hubo en una de las dependencias de LA ALJAFERÍA Casa de fieras.*

*La AUDIENCIA ocupa el palacio de los reyes, cuya severa y majestuosa fachada llama la atención de cuantos visitan á Zaragoza. En él vivió el titulado Benedicto XIII, que entró en la ciudad por la PUERTA DEL SOL.*

*El viajero que vaya á Zaragoza no debe dejar de ver la CASA DE ZAPORTA ó de LA INFANTA, que es un precioso monumento artístico.*

*La TORRE NUEVA era otra curiosidad zaragozana; pero fué demolida hace pocos años, á instancias de los mismos habitantes de la ciudad.*

*Zaragoza cuenta con buenos teatros, círculos de recreo y paseos hermosísimos. Es patria de Ramón Amat de Monleón, célebre escritor del siglo XVIII.*

*Al pasar por Ateca no deje el viajero de echar un vistazo á la antiquísima torre, que se eleva sobre un peñasco y cuya construcción sorprende, pues se halla tan inclinada hacia el Oeste que parece próxima á desplomarse.*

*En Calatorao existe un antiquísimo castillo que se dice fué habitado por la reina D.<sup>a</sup> Urraca.*

*Calatayud es la antigua BÍLBILIS romana, á cuyos habitantes predicaron el Evangelio los apóstoles San Pedro y San Pablo por los años de 88. De la celebridad y fama de la antigua BÍLBILIS restan tan sólo los acueductos, cisternas y algunas ruinas sobre el monte de BAMBOLA. La moderna Calatayud cuenta entre sus templos con la EX COLEGIATA, fundada por Alfonso EL BATALLA-*

DOR. *Consta de tres naves. La iglesia denominada del SANTO SEPULCRO fué erigida en 1156. En las tres puertas de este templo se admiran preciosos bajos relieves, y tanto en uno como en otro, lo mismo que en los conventos, hay magníficos retablos, soberbias esfigies, cuadros preciosos, sepulcros de extraordinario mérito y multitud de reliquias y preciosidades artísticas é históricas. Hacia la parte Sudeste de la ciudad se encuentra un hermoso paseo que se extiende cuatro kilómetros, y está bordeado por árboles y jardines. Calatayud es patria de D. Pedro de Luna, conocido en la Historia con el nombre de Benedicto XIII, que tan conmovida tuvo á la Cristiandad durante un largo periodo.*

*En Tarazona debe verse la CATEDRAL, que es de gran mérito por la belleza de su arquitectura. A 10 kilómetros está el célebre monasterio de VERUELA, monumento arquitectónico*

*de orden gótico, bastante notable.*

*Caspe es ciudad famosa porque en ella se celebraron Cortes para la elección del sucesor del rey D. Martín, á cuyas decisiones llama la historia Compromiso de Caspe. Encierra buenos monumentos arquitectónicos. La ex Colegial, de orden gótico, contiene altares y capillas de raro mérito. Entre estas últimas se destaca la de la VERA-CRUZ, de jaspe encarnado con embutidos blancos y finas tallas. La preciosa reliquia de la VERA-CRUZ, de unos 20 centímetros de altura y cinco de grueso, fué donación del gran maestre D. Juan Fernández Heredia, á quien se la regaló un Papa. En las varias capillas públicas hay imágenes y preciosidades dignas de admiración.*

*El célebre MONASTERIO Y BALNEARIO DE PIEDRA merece un viaje especial desde Madrid. Numerosas familias así lo hacen, para gustar de aquella tempera-*

tura, siempre fresca, y de aquellos paisajes, siempre hermosos. El Monasterio aún puede admirarse, gracias á los esfuerzos de sus propietarios, los señores de Muntada. En los siglos XVII y XVIII sufrió una general destrucción lo primitivo, y sólo un mueble pudo salvarse: es un precioso relicario del siglo XVI, una de las más ricas alhajas y mejores monumentos artísticos que de aquel tiempo han llegado hasta nosotros, y que por fortuna conserva nuestra Academia de la Historia. Todo el Monasterio, aun tal como ha llegado hasta nosotros, es admiración y asombro del viajero. Se conserva del santuario lo que era dable conservar, habiéndose paralizado por lo menos su ruina. No se monopolizan las bellezas que allí existen, antes se las entrega á la admiración pública, haciendo de aquel lugar, á costa de grandes gastos de conservación, un sitio agradabilísimo de re-

creo, donde holgadamente pueden vivir, en las celdas de los antiguos monjes, los touristes que deseen esparcir su ánimo en aquellas encantadoras soledades. La torre que da entrada al Monasterio cuenta seis siglos de existencia. A unos tres kilómetros del Monasterio hállase la granja llamada LUGAR NUEVO, hasta donde viene tranquilo y reposado el luego inquieto y revoltoso PIEDRA. Desciéndose desde dicho lugar para quedar sorprendido con la vista de cascadas, terminando el estrecho valle en inesperado precipicio, por el que salta el río, para caer en tumultuoso hervidero. Pasadas altas murallas, formadas de peñas, asombro del viajero, y siguiendo subterráneo camino se admiran nuevas cascadas y el curso del río, que en diversos brazos se reune, para despeñarse en espantosa sima (LA COLA DEL CABALLO) desde una altura de 174 pies, precipitándose en un abismo cuya pro-



*fundidad es imposible medir.—No queremos extendernos en más pormenores para tentar la paciencia del viajero. Bastará decir que todo el territorio del Monasterio es un teatro de maravillas donde la Naturaleza parece haberse complacido en reunir asombros y portentos. En la maravillosa gruta que se oculta tras LA COLA DEL CABALLO se ven todos los portentos realizados por la gota de agua en el transcurso de los siglos, siendo tan magnífico el espectáculo de las estalactitas, que aquello*

*parece otro mundo de bellezas no soñadas. Para llegar al fondo hay que recorrer todo el interior de la gruta; se ascienden algunos peldaños, se bajan otros, y así alternativamente hasta llegar al límite de aquella interna y subterránea excursión.—Cerca de la PEÑA DEL DIABLO se halla la PLAZA DE LA SALUD, donde brotan las aguas medicinales que tanto han contribuido á aumentar la importancia y nombradía del MONASTERIO DE PIEDRA. (Fijense en el cuadro que va al pie del MANUAL.)*

Visítense el Real monasterio de Comendadoras Canonesas de la Orden del Santo Sepulcro, de Zaragoza, la iglesia de los innumerables Mártires en Santa Engracia, y la Colegial de Santa María, de Calatayud, declarados monumentos nacionales.

Hay en esta provincia los balnearios siguientes:

**Alhama de Aragón.**—Sulfatadas cálcicas.

*Temporada:* 1.º de Junio á 30 de Septiembre.

Estación del ferrocarril en la línea de Madrid á Zaragoza.

**Jaraba Nuevos.**—Termales clorurado-sódicas bicarbonatadas.

*Temporada:* 15 de Junio á 20 de Septiembre.

**Monasterio de Piedra.**—Bicarbonatadas cálcicas, variedad ferruginosa.

*Temporada:* 15 de Mayo á 15 de Octubre.

**Paracuellos de Jiloca.**—Sulfuro-cálcicas.

*Temporada:* 15 de Junio á 30 de Septiembre.

El viaje se hace en ferrocarril hasta Calatayud, donde hay diligencias que conducen al Establecimiento.

**Quinto.**—Bicarbonatadas.

Dista cinco leguas de Zaragoza, donde hay coche diario.

**Tiermas.**—Clorurado-sódicas sulfurado-ferruginosas.

*Temporada:* 16 de Junio á 16 de Octubre.

**VÍAS FÉRREAS**

Precios del viaje desde Madrid.

	1. <sup>a</sup> clase.	2. <sup>a</sup> clase.	3. <sup>a</sup> clase.	SALIDA DE MADRID.	LLEGADA Á ZARAGOZA.
	<i>Pesetas</i>	<i>Pesetas</i>	<i>Pesetas</i>		
<i>Expreso...</i>	<b>39,25</b>	<b>30,40</b>	<b>No hay.</b>	6.30 tarde.	3.18 madrugada.
<i>Correo.....</i>	Idem.	Idem.	Idem.	7.30 noche.	6.5 mañana.
<i>Mixto.....</i>	Idem.	Idem.	<b>18,65</b>	7.5 mañana.	8.9 noche.

El expreso sale de **Madrid** los lunes, miércoles y viernes.

**Al Monasterio de Piedra.**

Desde Mayo á Septiembre se expenderán en las estaciones de Madrid-Atocha, Zaragoza y Barcelona billetes de 1.<sup>a</sup> y 2.<sup>a</sup> clase, valederos para un viaje desde dichos puntos al Monasterio de Piedra y regreso, á los precios y condiciones siguientes (*verdaderamente inverosímiles*):

		Desde Madrid. <i>Pesetas.</i>	Desde Zaragoza. <i>Pesetas.</i>	Desde Barcelona. <i>Pesetas.</i>
PRECIOS {	Primera clase. ....	<b>57,75</b>	<b>46,90</b>	<b>10,36</b>
	Segunda clase. ....	<b>47,70</b>	<b>40,40</b>	<b>82,97</b>

En el precio de los billetes está comprendido el trayecto de ferrocarril hasta Alhama y regreso por los trenes correos; el servicio de coches entre Alhama y el Monasterio de Piedra (ida y vuelta), y la permanencia del viajero en la Residencia de Piedra durante dos días, proporcionándole habitación, cama, manutención y servicio completo, sin ningún aumento de gastos.

El servicio y comida en la hospedería y fonda del Monasterio, así como el asiento en los coches entre Alhama y Piedra, será igual para los viajeros de 1.<sup>a</sup> y 2.<sup>a</sup> clase. La manutención que la fonda proporciona á los viajeros estará á la altura del grande y merecido crédito que goza aquel establecimiento. El viajero tendrá derecho, cada uno de los dos días que permanezca en Piedra, á chocolate, almuerzo y comida á las horas reglamentarias. Todo lo que el viajero exija fuera de lo que constituye el servicio ordinario de la fonda para todos los huéspedes, será de su cuenta el satisfacerlo.

Los viajeros de Madrid y Zaragoza utilizarán los trenes correos tanto á la ida como á la vuelta. Los viajeros de Barcelona podrán servirse de los trenes correos, ó bien de los expresos en los días en que éstos tienen lugar. Todos los que utilicen este servicio encontrarán, lo mismo en la estación de Alhama que en el Monasterio de Piedra, carruajes para recorrer el indicado trayecto á horas que están en combinación con las del servicio de trenes.

La permanencia en el Monasterio será durante el día de llegada y el siguiente hasta las **nueve y cuarenta y cinco** de la noche.

## 48. — ZARAGOZA

Capital, Zaragoza; 13 Partidos judiciales; 306 Ayuntamientos.

Población: 446.036 habitantes. — Superficie: 1.273.263 hectáreas.

Universidad.—Instituto de segunda enseñanza.—Academia de Medicina.—Seminario.—Escuela de Bellas Artes.—Sociedad Económica.—Escuela de Veterinaria. (Véase la GUÍA INTELECTUAL en la pág. 1327.)

## Diputados.

<i>Almunia (La)</i> .....	D. Rafael MONARES INSA.
<i>Belchite</i> .....	José MILLÁN CONDE, Marqués de Villafranca de Ebro.
<i>Calatayud</i> .....	Juan Gualberto BALLESTERO Y MOCHALES.
<i>Caspe</i> .....	Joaquín MIRAVETE ESCUDER.
<i>Daroca</i> .....	Joaquín ASPÁS Y DIEGO MADRAZO.
<i>Egea de los Caballeros.</i>	Francisco RONCALÉS BRASED.
<i>Tarazona</i> .....	Mariano AISA CABRERIZO, Barón de la Torre.
<i>Zaragoza</i> .....	Segismundo MORET Y PRENDERGAST.
<i>Idem</i> .....	Tomás CASTELLANO Y VILLARROYA.
<i>Idem</i> .....	Joaquín GIL BERGES.

Senadores: D. Manuel BALLESTEROS CONTÍN.  
Tomás Pelayo DIEGO-MADRAZO.  
Mateo DE ALCOCER Y ARZA.

Arzobispo: Emmo. é Ilmo. Sr. D. Vicente ALDA.

Obispo de Tarazona: Ilmo. Sr. D. Juan SOLDEVILA Y ROMERO.

Gobernador civil: D. Germán AVEDILLO.

Capitán general: Excmo. Sr. Marqués DE AHUMADA.

Alcalde: D. M. CANTÍN.

*Director de la Sucursal del Banco de España*

D. Eduardo DE NOY CHAVARRÍA.

*Administrador de Correos.*

D. Guillermo CASANUEVA ALTULLO.

*Jefe de Telégrafos.*

D. Calixto PARDINA Y ESTEBAN.

Un precioso incunable, la *Biblia*, sin fecha, atribuida á Gutenberg, se vendió en 2.499 francos.

## PERIÓDICOS — 21

Oficiales, 2.—Noticiero, 1.—Políticos, 9.—Profesionales, 5.  
Taurino, 1.—Religioso, 1.—Satíricos, 2,

### ZARAGOZA.

— **ALIANZA ARAGONESA (LA)**.—Diario.—Pignatelli, 24.

— **BOLETÍN ECLESIAÍSTICO**.—Quincenal.—Palacio Arzobispal.

— **BOLETÍN OFICIAL**.—Diario.—Pignatelli, 99.

— **CHIQUERO (EL)**.—Don Jaime I, 47.

— **DERECHA (LA)**.—San Miguel, 12.

*Propietaria:* Sra. Viuda de D. Joaquín Jimeno F. Vizarra.—*Director:* D. Joaquín Jimeno Riera.—*Redactores:* D. Enrique Yarza Montalar, D. Enrique Jiménez Grau, D. Desiderio Ibáñez Blasco, D. José M.<sup>a</sup> Victoria, D. José Gutiérrez.—*Administrador:* D. Marcelino Jimeno Lober.

— **DIARIO DE AVISOS DE ZARAGOZA**.—  
Dos ediciones diarias.—(1869.)—Coso, 100.—16 pts. año en España, y 10,50 trimestre en el Extranjero.

*Propietaria:* Sra. Viuda de Ariño.—*Director:* D. Enrique Lozano.—*Redactores:* D. Victoriano Fonddevila, D. Enrique Armisen, D. Luis Ariño, D. Leonardo Freire, D. Joaquín Briz.—*Administrador:* D. Juan Arcada.

— **DIARIO DE ZARAGOZA**.—Coso, 65; Teatro, 4, y Plaza del Teatro, 4.

*Director:* D. Alfonso de Sola.—*Redactores:* D. Julio Martín, D. Emilio Foncillas, D. Mariano Chicot, D. José Alvarez, D. José Martell.—*Administrador:* Don Eduardo Bozal.

En las págs. 1325 y siguientes hablamos del certamen periodístico, con premios en metálico, que inició este periódico en celebración de su primer centenario. Es la publicación más barata y de mayor tamaño de Aragón.

— **EDUCACIÓN (LA)**.—Coso, 104.

— **ESPAÑA ILUSTRADA**.—Quincenal.—Pasaje del Comercio, 3.

— **HERALDO DE ARAGÓN**.—Dos ediciones diarias.—Coso, 74.—6.000 ej.

*Propietario:* D. Antonio Motos.—*Director:* D. Darío Pérez.—*Redactores:* Don Nicolás Ferrer, D. Francisco Aznar, D. Angel Alcalde, D. Antonio Mompeón Motos, D. Juan Fabiani, D. Rogelio Maestre, D. Claudio García, N. Gallego.—*Administrador:* D. Juan Motos.

— **INFORMACIÓN (LA)**.—Pasaje del Comercio, 3.

— **LÁTIGO (EL)**.—Virgenes, 1.

— **MAGISTERIO ARAGONÉS**.—Semanal.—Don Jaime I, 54.

— **MERCANTIL DE ARAGÓN (EL)**.—Coso, 86.





- PILAR (EL).—Semanal.—Plaza del Pilar.
- PROGRESO DENTAL (EL).—Independencia, 4.
- REVISTA VINÍCOLA Y DE AGRICULTURA (LA).—Plaza del Pilar, 14, 15 y 16.
- SANCHO PANZA (EL).—Espartero, 4.

**Calatayud.**

- **DIARIO DE CALATAYUD (EL).**
- JUSTICIA (LA).

**Caspe.**

- SINCERIDAD (LA).—Semanal.

De antiguo viene siendo Zaragoza una de las poblaciones de mayor cultura que hay en España.

El *Diario de Avisos*, el *Diario de Zaragoza* y el *Heraldo de Aragón* son periódicos montados á la moderna, que publican dos ediciones diarias y que ocupan sendas columnas con su servicio telegráfico y telefónico.

El decano es el *Diario de Zaragoza*, que, como su colega el *Diario de Barcelona*, cuenta más de un siglo de existencia, pues se fundó en 1797.

De 25 periódicos que se publicaban en Aragón en 1892, aparecen hoy 21.

**Corresponsales.**

Zaragoza..—ABRALDES (Francisco).

ABRALDES (Pedro).  
 ALLESÍ (Agustín).  
 ALLUÉ (Agustín).  
 BLERO (Manuel).  
 CÓRDOBA (Luis de).  
 FERNÁNDEZ (Luis).  
 FORTÚN (Ricardo).  
 FRANCÉS (Nicomedes).  
 GASCA (Cecilio).  
 MURO (Mariano).  
 SOLER (Enrique).  
 SOTO (Francisco).

Borja. . .—ARAUS CHÍES (Rodolfo).

Calatayud.—GUILLÉN (Gregorio).



**ANIS DEL PILAR**

GRANDES DESTILERIAS  
 DE  
 RAMON ARRUFAT, LERIDA

LÉRIDA

LÉRIDA