

PERIÓDICOS—9

Políticos, 5.—Varios, 4.

ORENSE.

- BOLETÍN ECLESIAÍSTICO.
- BOLETÍN OFICIAL.
- BOLETÍN DE VENTAS DE BIENES NACIONALES.
- **DERECHO (EL).**—Diario democrático.
Suspendido temporalmente.
- **ECO DE ORENSE (EL).**—Alba, 15.
- GALICIA MODERNA.
- **NUEVA ÉPOCA (LA).**—Diario.—(1896.)—Progreso, 58.—2.000 ej.—5 cénts. número.

Ribadavia.

- AVIA ILUSTRADO (EL).—(1896.)—Yáñez, 28.—250 ej.—1,25 pts. trimestre.
- OBRERO (EL).—(1888.)—Ancha, 3.—800 ej.—1 pta. trimestre.

Ha dejado de publicarse en Orense *La Bruja*.
De esta provincia sólo recibimos dos padrones y los datos de nuestro correspondiente.

En 1892 se publicaban en la provincia de Orense ocho periódicos, uno menos de los que aparecen hoy.

De los de aquella fecha subsisten, además de los dos boletines *Oficial* y *Eclesiástico*, *El Derecho*, *El Eco de Orense* y *El Obrero*.

El más antiguo es *El Eco de Orense*, que cuenta diez y ocho años de existencia.

CONCEPCIÓN ARENAL

En la Plaza del Obispo Cesáreo, de ORENSE, se alza sobre airoso pedestal la estatua de la eximia escritora ferrolana—gloria de Galicia y de España—D.^a Concepción ARENAL.

La estatua tiene en la mano un libro cerrado, y á sus pies se ven grilletes y cadenas, símbolo de los estudios á que preferentemente se dedicaba la gran criminalista.

La estatua es obra del escultor Sr. Marinas.

Periodistas.

- Orense. . . —ALCALÁ (Luis).
 ALVAREZ DE NOVOA (Francisco).
 ALVAREZ DE NOVOA (Santiago).
 AMOR (Emilio).
 BARRIO DEL RÍO (Nicolás de).
 CANTÓN ALVARADO (Enrique).
 CARPINTERO (Bonifacio).
 CID POMBO (Emilio).
 FERNÁNDEZ ALONSO (Benito).
 GARCÍA (Adalberto).
 GARCÍA (Cesáreo).
 GONZÁLEZ (José María).
 LOSADA.
 LUCINI (Salvador).
 MADRIÑÁN (Luis).
 MORENZA (José).
 REZA (Juan J. de).
 RIVADO (Ricardo G.).
 RODRÍGUEZ QUESADA (Juan).
 TABOADA (Jesús).
 SANTANA (Eulogio R.).
 VÁZQUEZ (Manuel).
 Ribadavia. —AVIA M. TORRE (Juan del).
 AVIA (Juan del).
 BLANCO (*Vigo*) (Julio).
 CRUCES (Ramiro).
 GARCÍA (Eduardo).
 GIRÁLDEZ (José).
 LANDERO (Prudencio).
 M. ESTÉVEZ (Delfín).
 RIVERA (Cesáreo).
 RODRÍGUEZ (Hermenegildo).
 RODRÍGUEZ (Máximo).
 RODRÍGUEZ (Enriqueta).
 S. GARCÍA (Jesús).
 TABOADA (Gonzalo).
 TESURO (Emilio).
 TOMÉ (Máximo).
 VÁZQUEZ (Julio).

Publicistas.

- Orense.—BARAJA (Manuel).
 BESTEIRO (Julián).
 CASIRAETA (Alejandro).
 CID HERMIDA (Luciano).
 FERNÁNDEZ (Claudio).
 FERNÁNDEZ CID (Ramón).
 FUENTES (Antonio).
 GAITE LLOVES (Francisco Javier).
 GAME FERREIRO (Alberto).
 LAMAS CARVAJAL (Valentín).
 LORENZO GIL (José).
 MACÍAS (Dr. Marelló).
 MADRIÑÁN (José).

Orense.—MORENO LÓPEZ (Eduardo).
 MUR.
 NEIRA CANCELA (Juan).
 NOMDEDEU (Vicente).
 PADILLA (Salvador).
 PLACER BOUSO (Enrique).
 PÉREZ PLACER (Heraclio).
 OSORIO (Celedonio).
 VALCÁRCEL (Lope).
 VÁZQUEZ NÚÑEZ (Arturo).
 VIDAL PÉREZ (Ángel).

Corresponsales.

Orense.—CID (Luciano).
 OTERO (Antonio).
 PÉREZ (Nemesio).
 SANTIAGO (José).
Allariz.—COBELAS (Baldomero R.).
Carballino. . . .—REY (Saturio).
Castro-Caldelas.—LÓPEZ (Florentín).
Celanova.—RAPELA (José).
Leiro.—VIDAL (Amancio).
Maceda.—ÁLVAREZ VIDAL (Demetrio).
Ribadavia. . . .—TONZA (Guillermo).
Trives.—SANTAMARÍA (Luis).
Verín.—CABIDO (Enrique).
 VER (Ramón).

Después de cerca de un siglo que en varias capitales de Europa se había introducido la publicación de los diarios y otros papeles periódicos acerca de la literatura, empezó á salir en Madrid *El Diario de los Literatos* (1737), publicación de que ya hablamos en otra nota, y que sólo tuvo de existencia un año y nueve meses, no obstante merecer la aprobación de S. M. y la protección del Ministro de Hacienda Campillo, y el que se costeara la impresión á expensas de éste.

Los primeros ensayos de biblioteca en Francia se debieron á Luis IX.

En la actualidad, Francia posee 388 bibliotecas públicas, repartidas en los departamentos.

No se cuentan en este número las de París, entre las que figuran algunas, como la *Real*, que tienen dos millones de impresos y gran número de manuscritos.



FÁBRICA DE PRODUCTOS ALIMENTICIOS

Poseen los Sres. Louit Hermanos y C.^a 45 medallas de oro y diplomas de honor.



Chocolates: 300.000 kilos al año. Tes: mucho consumo en la Península. Pastas para sopa:
Sólo de tapiocas, 100.000 kilos al año.

Frutos encurtidos: 50.000 frascos y 40.000 kilos á granel durante el año. Mostaza: 2.000 frascos
anuales. Conservas alimenticias: 800.000 latas en el año.

SE FUNDÓ LA FÁBRICA EN 1897

OCÚPANSE EN ELLA 29 HOMBRES Y 35 MUJERES
MOTOR DE 60 CABALLOS DE FUERZA

Los pedidos al Barrio de Gros, en SAN SEBASTIÁN (Guipúzcoa).

BERNABÉ MAYOR

ESPARTEROS, 3.—MADRID

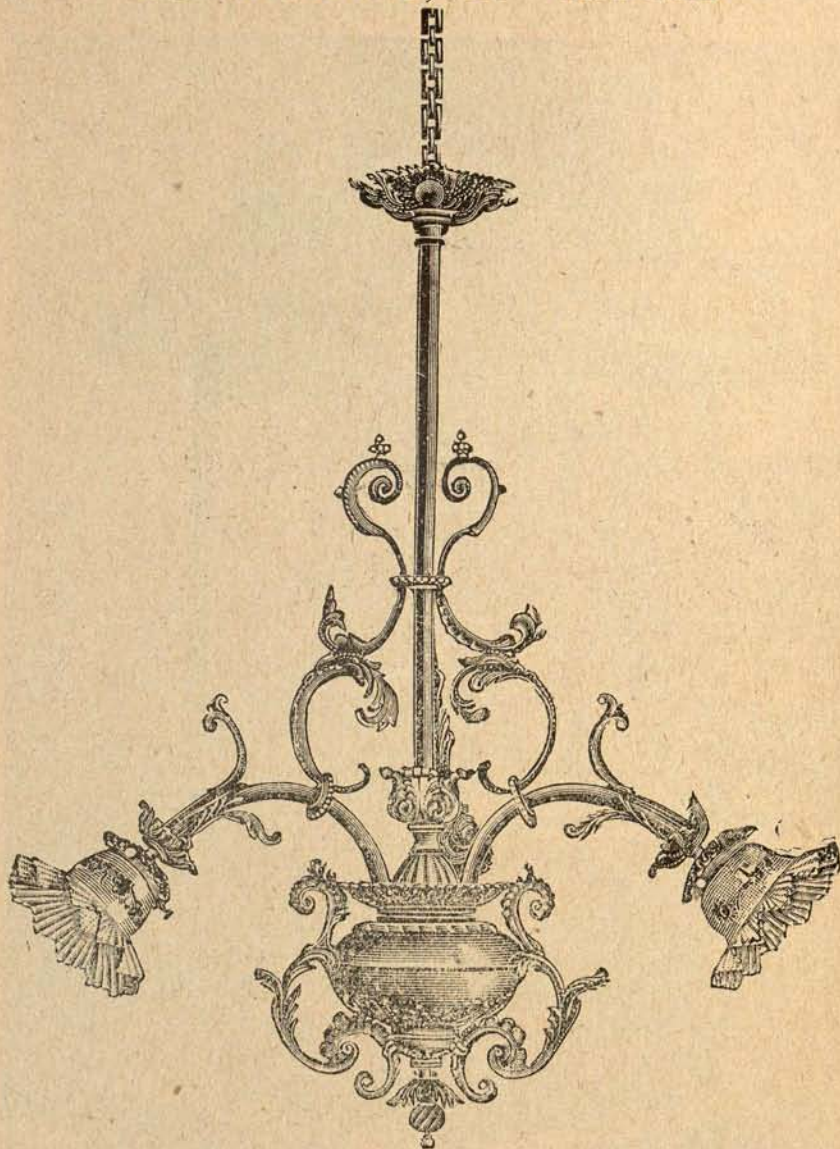

Almacén de material y aparatos para telefonía, telegrafía: campanillas, pilas, hilos, cables, pararrayos, etc., etc.

« LUZ ELÉCTRICA »

Catálogos ilustrados gratis.

TELÉFONO 400

OVIEDO



SIGNOS CONVENCIONALES

- | | |
|------------------------------------|--------------------------|
| ⊙ Capital de provincia. | ○ Pueblo. |
| ⊙ Cabeza de partido jud. y ciudad. | — Ferrocarril. |
| ⊙ Idem id. id. y villa. | == Carretera. |
| ● Ciudad. | --- Limite de provincia. |
| ⊙ Villa. | Idem id. limitrofa |



LÉASE EL

MANUAL DEL VIAJERO

TOGAS, MUCETAS Y BIRRETES
ALQUILER Y CONFECCIÓN
PIANOS DE ALQUILER

Todo á precios módicos.

LANDI

Mayor, 50.—MADRID

MANUAL DEL VIAJERO



OVIEDO

EN la pág. 1011 hallará el lector la descripción del viaje hasta León. Desde esta capital arranca el tren para las provincias de Asturias y Galicia; cruza las estaciones de Santibáñez, La Robla, Pola de Gordón, y tres más sin importancia alguna, y llega al puerto llamado de PAJARES, cerca del cual, en la Perruca, se ven las ruinas de la abadía de Arbas, fundación muy remota, que tenía por objeto servir de albergue á los caminantes que en la estación de los fríos cruzaran la nevada montaña.

Salvada ésta por el tren, cambia la decoración por

completo, y á las desiertas y monótonas llanuras de Castilla se suceden, ya elevadísimos montes cubiertos de árboles y malezas y habitados por osos, corzos y cabras monteses, ya magníficas cascadas, ya alegres colinas, en las que se elevan caseríos, iglesias y feudales torres, ya, en fin, amenas praderas, en las que retoza el ganado. Tan pintoresco es el país, que se le compara con Suiza. El viajero no perderá detalle, porque el viaje lo realiza, desde León á Oviedo, por la mañana si va en el correo, y por la tarde si va en el mixto. Pasados otros varios pueblecitos que levantan su risueño caserío

en una de las comarcas más feraces y ricas del Principado, se llega á la ilustre capital de Asturias, la ciudad de los reyes y de los obispos, la corte de los belicosos sucesores de Pelayo.

Oviedo es una población formada sin plan alguno, y por lo mismo se resiente de una irregularidad extraordinaria.

La policía urbana resblandece de tal modo en Oviedo, que la limpieza constituye allí el principal atractivo.

La plaza de la CONSTITUCIÓN está rodeada de buenos edificios. El de la UNIVERSIDAD tiene fachada de orden dórico, con columnas, triglifos y metopas.

La CASA-HOSPICIO es magnífica, y está rodeada de huertas y prados.

Afecta la CATEDRAL la forma de una cruz latina, con los pies al Oeste y la cabeza al Este. El pórtico es uno de los detalles más interesantes del edificio.

Tiene tres arcos de fachada y dos de costado, y se ve en él tal profusión de follajes, calados, frutas, animales y caprichos de todo género, que le dan extraordinaria belleza. La torre es de las más hermosas que existen en España. Los muros del templo son tan gruesos, que en ellos hay abiertos dos órdenes de capillas. La mayor llama la atención por el grandioso retablo, todo de talla, obra del siglo XIV. Setenta y nueve sillas hay en los coros alto y bajo, y su trabajo escultórico es tan variado, que no hay dos iguales. En la capilla del REY CASTO está el panteón de los monarcas, y en él hay nueve urnas embutidas en el grueso de las paredes, y hermoeadas con preciosos adornos. Allí se guardan las cenizas de Fruela I, Bermudo EL DIÁCONO, Alfonso II EL CASTO, Ramiro I, Ordoño I, Alfonso III EL MAGNO, García I, y las reinas Giloira, esposa de Bermudo, y Urraca, mu-

jer de Ramiro I, así como restos de varios principes é infantes. La capilla de SANTA EULALIA tiene en el centro un grandioso relicario donde se conservan los restos de la titular, formado por una gran mesa, en cuyos cuatro frentes puede decirse misa al mismo tiempo. La CÁMARA SANTA es muy digna de llamar la atención: divídese en dos partes, la capilla y el camarín de reliquias, cerrado éste por una verja de hierro. Divídase al través de ella un armario y un cofre de madera cubierto de láminas de plata. Dice la tradición que este cofre fué construido por los discípulos de los Apóstoles. Nadie lo ha abierto hasta hoy, y en varias ocasiones algunos prelados que quisieron abrirle, sintieron tan misterioso terror que detuvieron la mano y desistieron de su idea. Entre otras reliquias son de notar dos fragmentos de la cruz de Cristo, uno de los treinta dineros

de Judas, un pedazo del corazón de San Bartolomé, otro de la vara de Moisés, una sandalia de San Pedro, un trozo del pan multiplicado en el desierto, otro de la tumba de Lázaro, un mechón del cabello de la Magdalena, el santo sudario del Redentor y otras muchas, así como multitud de riquísimas alhajas. También se conserva en la CATEDRAL la Cruz de la Victoria, hecha de roble y llevada por D. Pelayo en Covadonga. Don Alfonso EL MAGNO la mandó recubrir de oro y pedrería en 908.

En la SALA CAPITULAR se guardan documentos que son verdaderos tesoros, como el Testamento de Alfonso el Casto, el Libro Gótico, Libro Beceiro, Regla Colorada, Regla Blanca, Libro Precioso, etc. En aquella sala se declaró la guerra á Napoleón.

Entre los hijos ilustres de Oviedo figuran estadistas como Quintanilla, protector de Colón, y mi-

nistros como *Canga-Ar-güelles*, *Toreno*, *Mon y Lorenzana*. De allí era también hijo *Pelayo de Oviedo*, prelado é historiador, á quien llamaron *EL FABULOSO* por lo falseado de sus historias.

Rivadesella es un puerto de los mejores de la provincia, capaz para buques de gran porte. Sobre el *SELLA* hay un puente de 350 metros de largo.

Anterior á la época romana es la fundación de *Gijón*, hermosa y concurrentísima villa veraniega construida en la falda de una colina. Desde la cum-

bre se contempla un panorama espléndido, dividiéndose el *CORDAL DE PICÓN*, los *PICOS DE EUROPA* (á 14 leguas), el *MON SACRO*, el *NARARICO*, los *PUERTOS DEL ARASNO*, y avanzando majestuosamente en el mar, el *CABO DE TORRES*, en cuya cima yacen las famosas *ARAS SEXTIANAS*. En el *INSTITUTO de Gijón* hay una colección de bocetos originales, sin rival en Europa, de *Miguel Angel*, *Rafael*, *Tiziano*, *Rubens*, *Murillo*, *Velázquez*, *Cano*, *Zurbarán*, *Goya*, etcétera, etc. *Gijón* es patria del ilustre *Jovellanos*.

Visítense las iglesias de *San Miguel de Lino*, *Santa María de Naranco*, *Santa Cristina de Lena*, la colegiata de *Covadonga* y la torre de los *Llanes*, declarados monumentos nacionales.

En la provincia existen los siguientes balnearios:

Borines.—Bicarbonatadas sódicas sulfhídricas.
Temporada: 15 de Junio á 15 de Septiembre.

Buyeres de Nava.—Sulfurosas termales.
Temporada: 1.º de Junio á 30 de Septiembre.

Caldas de Oviedo.—Azoótico-salinas termales.
Temporada: 1.º de Junio á 30 de Septiembre.

Prelo.—Sulfurado-cálcicas.
Temporada: 15 de Junio á 30 de Septiembre.

VIAS FÉRREAS

Precios del viaje desde Madrid.				
	1. ^a clase.	2. ^a clase	3. ^a clase	Cambio de tren en Venta de Baños.
	<i>Pesetas</i>	<i>Pesetas</i>	<i>Pesetas</i>	
<i>Correo</i>	49,85	37,00		
<i>Mixto</i>	»	»	22,50	

El correo sale de **Madrid** á las **siete** de la noche, y llega á **Oviedo** á las **once y cincuenta y nueve** de la mañana siguiente. El mixto que sale á las **ocho y cincuenta** de la noche, llega á las **seis y cincuenta y siete** de la tarde siguiente.

Viajes económicos, durante la temporada de baños, desde Madrid á Gijón y Avilés.

VIAJES PARA GIJÓN	Segunda clase.	Tercera clase.
	<i>Pesetas.</i>	<i>Pesetas.</i>
Billetes para 30 días.....	51,60	31,20
Idem para 60 id.....	56,75	34,30
Idem para 90 id.....	62,15	37,75
VIAJES PARA AVILÉS		
Billetes para 30 días.....	55,00	33,30
Idem para 60 id.....	60,15	36,40
Idem para 90 id.....	65,85	39,85

Salida diaria de **Madrid** para **Gijón** y **Avilés**: En 2.^a clase, á las **tres y veinte** de la tarde y á las **ocho y cincuenta** de la noche; en 3.^a clase, á las **seis y uno** de la tarde.

NOTA. Los viajeros, á la ida pueden detenerse en **Venta de Baños, Busdongo, Pajares, Campomanes, Oviedo, Lugones** y **Veriña**.

IMPRESO CON TINTAS DE LORILLEUX

Han comenzado á emplearse en las imprentas del Extranjero cuadrados, fornituras é interlíneas de aluminio.
 Con este material las formas resultan mucho más ligeras y las máquinas tienen que soportar menos peso.



33.— OVIEDO

Capital, Oviedo; 16 Partidos judiciales; 79 Ayuntamientos.
Población: 593.761 habitantes.— Superficie: 1.204.941 hectáreas.

Universidad.—Institutos de segunda enseñanza.—(Véase la GUÍA INTELLECTUAL en la pág. 1112.)

Diputados.

<i>Avilés</i>	D. Julián GARCÍA SAN MIGUEL, Marqués de Teverga.
<i>Belmonte</i>	Pedro PIDAL, Marqués de Villaviciosa de Asturias.
<i>Cangas de Tineo</i> ..	Félix SUÁREZ INCLÁN.
<i>Castropol</i>	Álvaro QUEIPO DE LLANO Y FERNÁNDEZ DE CÓRDOBA, Conde de Toreno.
<i>Gijón</i>	Vicente GONZÁLEZ REGUERVAL Y ÁLVAREZ.
<i>Infiesto</i>	Manuel URÍA Y URÍA.
<i>Luarca</i>	Nicolás DE PEÑALVER Y ZAMORA, Conde de Peñalver.
<i>Llanes</i>	Alejandro MON Y MARTÍNEZ.
<i>Oviedo</i>	Manuel DE VERETERRA Y LOMBÁN, Marqués de Canillejas.
<i>Idem</i>	José María CELLERUELO Y POVIONES.
<i>Idem</i>	Melquiades ÁLVAREZ Y GONZÁLEZ.
<i>Pravia</i>	Julián SUÁREZ INCLÁN.
<i>Tineo</i>	Salvador BERMÚDEZ DE CASTRO, Marqués de Lema, Duque de Ripalda.
<i>Villaviciosa</i>	Alejandro PIDAL Y MON.

Senadores: Sr. Conde DE CANGA-ARGÜELLES.
D. Nicolás SUÁREZ INCLÁN.
Sr. Marqués DE CAMPO SAGRADO.

Obispo (*sufragáneo del arzobispado de Santiago*): Ilmo. Sr. D. Ramón MARTÍNEZ VIGIL.

Gobernador civil: D. José SANZ Y PERAY.

Gobernador militar: D. Federico GOBAB.

Alcalde: D. Ramón PÉREZ AYALA.

Director de la Sucursal del Banco de España.

D. Vicente GULLÓN.

Administrador de Correos.

D. Manuel DE ECHAZARRETA.

Jefe de Telégrafos.

D. Diego MEMBIELA SALGADO.

PERIÓDICOS — 35

Católicos, 4.—Comerciales, 1.—Escolares, 3.—Históricos, 1.
Intereses generales, 9.—Literarios, 1.—Políticos, 12.—Noticieros, 3.
Socialistas, 1.

OVIEDO.

- BOLETÍN ECLESIAÍSTICO (EL).—Decenal.
- BOLETÍN OFICIAL.
- **CARBAYÓN (EL)**.—Diario.
- **CRUZ DE LA VICTORIA (LA)**.—Diario.
- **ECO DE ASTURIAS (EL)**.—Diario.
- NORONEO (EL).—Quincenal.
- **OPINIÓN DE ASTURIAS (LA)**.—Diario.
- PALADÍN DEL MAGISTERIO (EL).—Alterno.
- **REVISTA CRÍTICA DE HISTORIA Y LITERATURA ESPAÑOLAS, PORTUGUESAS É HISPANO-AMERICANAS**.—Mensual.—(1895).—Plazuela de Riego, en OVIEDO, y Preciados, 48, en MADRID.—500 ej.—10 pesetas año.

Director: D. Rafael Altamira.

En el INDICADOR de *periódicos madrileños* y en la pág. 444 damos un completo apunte de esta notable publicación.

- SANTA OBRA DEL CATECISMO.—Mensual.
- **TELEGRAMA (EL)**.—Diario.
- Dejó de publicarse en Agosto hasta que llegaran mejores tiempos para la Prensa.
- UNIÓN REPUBLICANA (LA).—Semanal.
- VERDAD SUPREMA (LA).—Quincenal.

Avilés.

- AVILESINO (EL).—Semanal.
- **DIARIO DE AVILÉS (EL)**.—Diario.
- PORVENIR DE AVILÉS (EL).—Semanal.

Cangas de Onís.

- ÁNCORA (EL).—Semanal.

Los antiguos conocían los libros de recuerdos (*libri commentarii*) y los libros de cuentas (*libri rationem*), en los cuales consignaban diariamente los ingresos y gastos, y hasta los actos de la vida diaria. Es decir, la agenda de hoy día.

Cangas de Tineo.

— ECO DE OCCIDENTE.—Semanal.

Gijón.

— AURORA SOCIAL (LA).—Bisemanal.

— **COMERCIO (EL)**.—Diario.

— LITORAL (EL).—Semanal.

— **MUSEL (EL)**.—Diario.

— **NOROESTE (EL)**.—Diario.

— OBRERO CATÓLICO (EL).—Quincenal.—(1895.)

Este periódico, dedicado á la c a se trabajadora, como indica su título, lleva á la cabeza las palabras «virtud» y «trabajo», y los lemas: «Nada para la política. Todo para la religión.»

— REGIÓN ASTURIANA (LA).—Semanal.

— **UNIÓN (LA)**.—Diario.

Laizana.

— LAIZANA.—Mensual.

Luarca.

— VOZ DE LUARCA (LA).—Semanal.

Llanes.

— **CORREO DE LLANES (EL)**.—Alterno.

— ORIENTE DE ASTURIAS.—Semanal.

Mieres.

— VOZ DE MIERES (LA).—Semanal.

Muros.

— NALÓN (EL).—Quincenal.

Pola de Lena.

— VOE GRANDE (EL).—Semanal.

Tapia.

— FARO DE TAPIA (EL).—Quincenal.

Villaviciosa.

— OPINIÓN DE VILLAVICIOSA (LA).—Semanal.

Han dejado de publicarse:

En Cudillero, *La Avispa*; en Gijón, *Revista del Ateneo-Casino Obrero*, y en Pola de Lena, *El Mediodía de Asturias*.

En esta provincia ha sido de relativa importancia el aumento de periódicos.

De 26 que se publicaban en 1892, aparecen hoy 34.

Es de advertir que subsisten muchos de los que entonces vivían.

El periódico decano es *El Eco de Asturias*, que cuenta treinta años de existencia.

En Oviedo alcanzó el movimiento periodístico un extraordinario desarrollo en 1879, cuyo año se fundaron 24 periódicos, la mayor parte de ellos dedicados á la defensa de las distintas fracciones en que se dividió el republicanismo.

Desde entonces ha ido en aumento el desenvolvimiento de aquella Prensa, y hoy constituye dicha región una de las más adelantadas de España en cuanto afecta al desarrollo periodístico.

Periodistas.

Oviedo.—ACEVEDO HUELVES (Bernardo).
 ALVAREZ AMANDÍ (Justo).
 CANELLA (Fermín).
 GONZÁLEZ MARTÍNEZ (Alfredo).
 LARUELO GONZÁLEZ (José).
 LARUELO SIERRA (Agustín).

Falleció en el mes de Mayo de este año, y era redactor de *El Carbayón*. Fué tanta su perseverancia, que de humilde operario tipográfico fué distinguido escritor y llegó á tomar el título de Licenciado en Derecho.

LARANDERES ALVAREZ (Rafael).
 LUCES SUERPÉREZ (Elías).
 VELASCO (Ladislao).
 VILLAURE COTO (Luis).

Gijón.—LÓPEZ (Angel G.).

Gracias á la deferencia con que el Sr. Secretario del Gobierno civil de Oviedo se sirvió remitirnos nota de los periódicos que en dicha capital se publican, aparece este dato bastante completo en la respectiva sección.

No así el relativo á periodistas de aquella localidad, de los cuales damos sólo algunos nombres

Además de los periodistas mencionados en la anterior nota, residen accidentalmente en Oviedo:

LEOPOLDO ALAS (*CLARÍN*)

(Véase la pág. 324.)

No pretendemos, ni mucho menos, trazar una silueta literaria de este escritor, sino que nos limitamos á consignar que el seudónimo de *Clarín* suscribe en las principales publicaciones españolas y sudamericanas notabilísimos trabajos de crítica artística y literaria, y que como novelista y autor dramático ocupa también un puesto muy brillante entre los más eximios.

Los literatos españoles deben á este insigne escritor tan oportunos como lúcidos consejos, inspirados por un refinado buen gusto que se depuró en el conocimiento del arte más exquisito; y la literatura contemporánea—en cuanto se relaciona con la producción de inteligencias nuevas—marcha por cauces artísticos y de belleza, gracias al trabajo asiduo de *Clarín*, que viene á ser en la crítica española como el heraldo de los progresos de las literaturas extranjeras y el indicador, acertado siempre, de los derroteros que debe seguir el buen gusto.

RAFAEL ALTAMIRA

(Véase la pág. 314.)

Bibliófilo eruditísimo, todos sus trabajos en esta especialidad son verdaderamente notables, y entre los literatos españoles ocupa puesto eminente al lado de los que más brillan por sus grandes conocimientos.

La *Revista Crítica de Historia y Literatura Españolas, Portuguesas é Hispano-Americanas* debe su fundación al Sr. Altamira, que ha dado valor estimable á casi todos los números de esa publicación con trabajos de lingüística y bibliografía, que son todos ellos copiosas fuentes de conocimientos.

La sección bibliográfica de este *Anuario* aparece nutrida, gracias á los datos que nos hemos permitido tomar de trabajos del Sr. Altamira, unidos á los que nos suministraron otras publicaciones especialistas en la materia.

De este notable escritor hemos procurado seguir los acertados consejos con que nos honró en distintas ocasiones para mejorar el MUNDO DE LOS PERIÓDICOS, aumentar sus secciones y nutrir sus datos; y al consignarlo así gustosos y agradecidos, consignaremos también que su *Revista* alcanza gran aceptación en España por lo útil y curioso de todos sus trabajos, por lo que tiene de conveniente para el esplendor de la lengua castellana, y porque su tendencia principal es la nobilísima de atraer, uniéndolas en una sola, las literaturas de la madre patria y de los países hispano-americanos.

Corresponsales.

- Oviedo..**—GONZÁLEZ MENA (Antonio).
 MARTÍNEZ (Juan).
 ORDAZ (Porfidio).
 PÉREZ CADAVERO (Adolfo).
 PRIETO (José María).
 VIGIL (Arturo).
- Gijón..** .—FERNÁNDEZ POZO (Manuel).
 MATEU (Narciso).
 PRENDES (Luis).
- Luarca..**—GALÁN ÁLVAREZ (José).
- Llanes..**—MADIEDO (Norberto).
- Mieres..**—ALBUERNE (Rodrigo).
- Navia..** .—MÉNDEZ (Gervasio).



GUÍA INTELLECTUAL DE OVIEDO

UNIVERSIDAD LITERARIA

Rector: D. Félix Pío DE ARAMBURU Y ZULOAGA.
Vicerrector: D. Fermín CANELLA SECADES.
Secretario general: D. Manuel GÓMEZ CALDERÓN.

FACULTAD DE DERECHO

Decano: D. Adolfo ALVAREZ BULLA.

Catedráticos.

Literatura española: D. Leopoldo AFABA Y FERNÁNDEZ.
Historia crítica de España: D. Rafael ALTAMIRA.
Metafísica: D. Justo ALVAREZ AMANDI.
Derecho natural: D. Leopoldo ALAS.
Derecho civil: D. Fermín CANELLA SECADES.
 Eduardo SERRANO BRANAT.
Derecho canónico: D. Víctor DÍAZ ORDÓÑEZ.
Economía política: D. Adolfo ALVAREZ BULLA.
Derecho político y administrativo: D. Adolfo GONZÁLEZ POSADA.
 Rogelio JOVE Y BRAVO.
Derecho penal: D. Félix ARAMBURU.
Derecho internacional, público y privado: D. Aniceto SALA Y SAMPIL.
Teoría de los procedimientos judiciales: D. Juan María RODRÍGUEZ ARANGO.
Práctica forense: D. Juan María RODRÍGUEZ ARANGO.
Derecho mercantil: D. Gerardo PERJANO Y ESCOBAR.
 Enrique URIOS Y GRAS (interino).

Auxiliares.

D. Melquiades ALVAREZ.
 Angel CORUJO Y VALVIDÁRIZ.
 Baldomero Díez LOZANO.
 Leopoldo ESCOBEDO.
 Vicente MENDOZA Y CASTAÑO.

FACULTAD DE CIENCIAS

Profesores.

Mineralogía, Botánica, Zoología, Cosmografía, Física del globo y Química general: D. Enrique URIOR Y GRAS (numerario) y D. Manuel MOLINA JIMÉNEZ (auxiliar numerario).

Geometría analítica: D. José MUR AINSA.

Ampliación de la Física: D. José Antonio IZQUIERDO (numerario).

Geometría y dibujo lineal y topográfico: D. Luis BELLIDO.

Análisis matemático y Geometría analítica: D. Juan Miguel LA GUARDIA (interino).

Ayudantes: D. Carlos DÍAZ ARGÜELLES.
 José ENTÍO PEDROLA.

BIBLIOTECA PROVINCIAL UNIVERSITARIA

Jefe: D. Mateo PURAS.

Ayudante: D. Elías LUCIO SUERPÉREZ.

Se guardan en esta Biblioteca 38.000 volúmenes. Según Kukula, 40.000 y 200 manuscritos.

ESCUELA DE BELLAS ARTES DE LA PROVINCIA

Director: D. Ramón ROMEA.

Profesor: D. José FERNÁNDEZ.

Profesores ayudantes.

D. Antonio APARICI SOLANICH.

Pedro G. BOLÍVAR.

Amalio FERNÁNDEZ.

Ramón FRESNO.

Secretario y Bibliotecario: D. Amalio FERNÁNDEZ.



En 1737 se publicó en Madrid el primer tomo de una obra, primera crítica abierta en España de los defectos de cuantos libros salían á luz, hasta entonces enumerados en larga lista de elogios y aprobaciones. Los *audaces* autores, que sostuvieron una verdadera guerra literaria, fueron Juan Martínez Salafranca, Francisco Manuel de Huerta y Leopoldo Jerónimo Puig.

EL GUANO PINKLEY

El precio del saco (40 kilos cada uno) es de 10 pesetas, y produce la fábr'ca anualmente 200.000 sacos, de los que Cataluña consume 20.000.

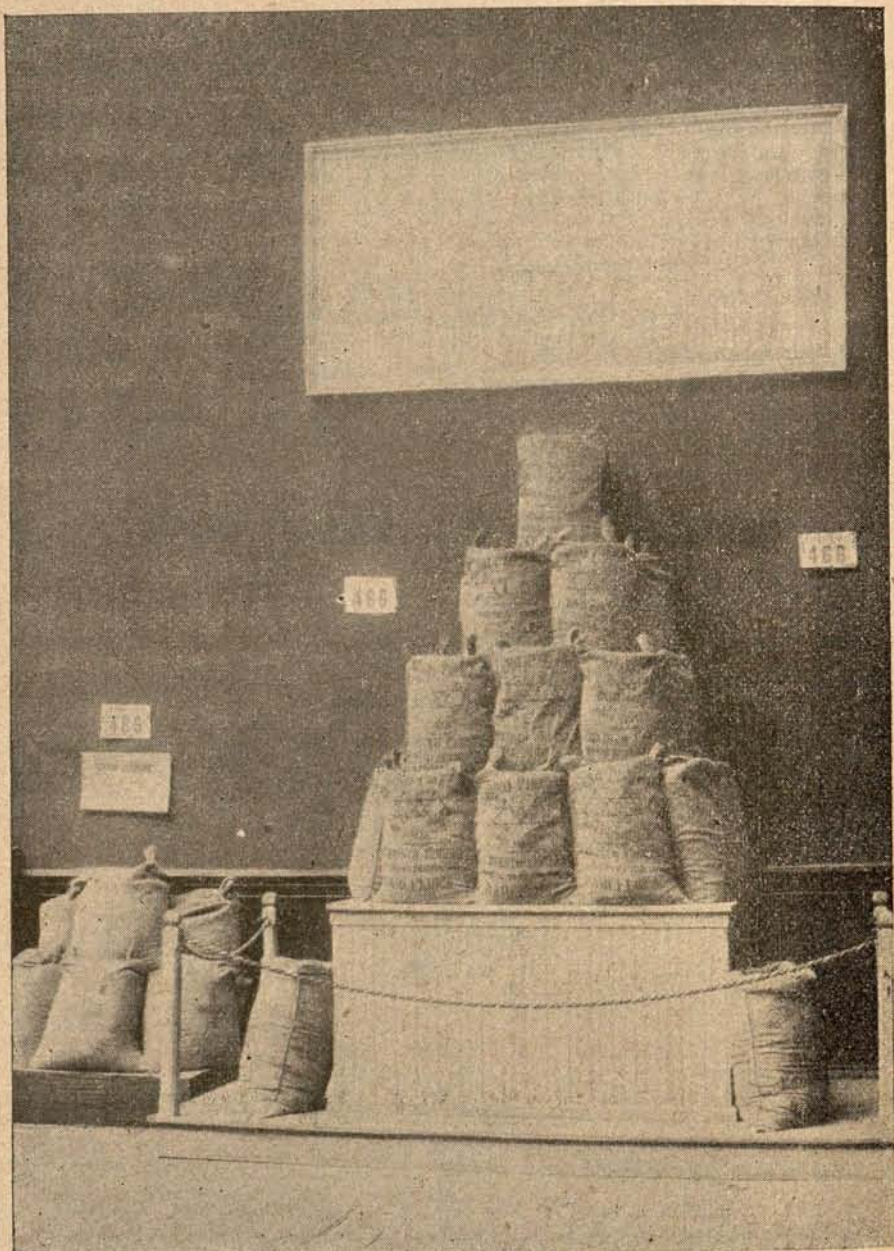

Las cualidades principales del guano PINKLEY son las de ser aplicable á toda clase de cultivo, dar un gran desarrollo á las plantas, aumentando notablemente las cosechas, economizar tiempo al labrador y no ensuciar las tierras, por estar fabricado con materias químicas y orgánicas que no llevan en sí los gérmenes que poseen los estiércoles.

Dirijan los pedidos á COULET Y SOLA.

RONDA DE SAN PEDRO, 39.—BARCELONA

PALENCIA

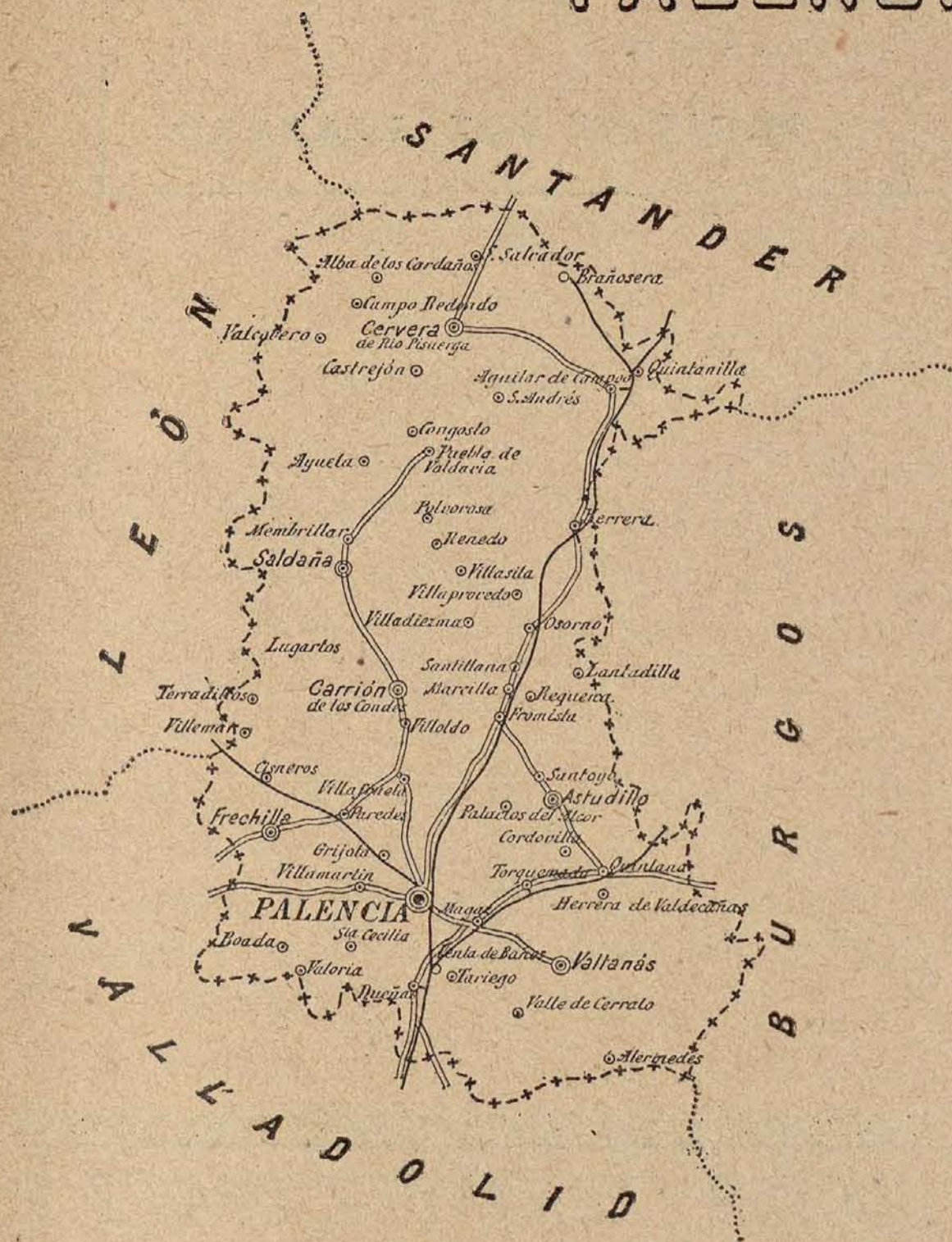

SIGNOS CONVENCIONALES

- | | |
|------------------------------------|----------------------------|
| ⊙ Capital de provincia. | ○ Pueblo. |
| ⊖ Cabeza de partido jud. y ciudad. | — Ferrocarril. |
| ⊗ Idem id. id. y villa. | — Carretera. |
| ● Ciudad. | - - - Limite de provincia. |
| ⊕ Villa. | Idem id. limitrofe. |

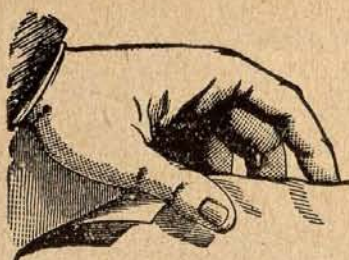

LÉASE EL

MANUAL DEL VIAJERO

DOCTOR FERNÁNDEZ GÓMEZ
FARMACÉUTICO

FARMACIA Y LABORATORIO

Preciados, 39; Veneras, 7, y Costanilla de los Ángeles, 18.

—◇ MADRID ◇—

ANÁLISIS Y ENSAYOS

El grabado de medallas ostenta muy respetable abolengo, pues debemos á los egipcios los más antiguos ejemplos.

Setecientos años antes de la era cristiana acuñaron los griegos medallas y monedas.

MANUAL DEL VIAJERO

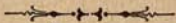

PALENCIA

NOS creemos relevados de dar aquí el itinerario de Madrid á Venta de Baños, que es casi el término del viaje á la capital palentina, por las razones que exponemos en la página 723, á donde remitimos al lector para evitar repeticiones innecesarias.

Once kilómetros más allá de Venta de Baños está la ciudad de Palencia, situada á orillas del río CARRIÓN, sobre el cual descansa un buen puente de piedra. La isla que desde la vta divisará el viajero, y en la que se cultivan frutos y legumbres, se llamó en otro tiempo FLORESTAS DE DON DIEGO OSORIO, y es célebre por las fiestas y

torneos que en ella se hicieron en honor de Carlos V.

Dentro ya de Palencia, la primera visita debe ser á la CATEDRAL: empezó á edificarse el siglo XIV y se terminó el XVII. El exterior hállase aún sin concluir, y en él se ven mezclados los órdenes gótico, dórico y algún otro. El interior consta de tres naves: tiene 348 metros de largo, 130 de ancho y 70 de elevación. El retablo es primoroso, de gusto flamenco, rico en detalles y en colorido. Detrás del coro se encuentra la CUEVA DE SAN ANTOLÍN, á la que se baja por una magnífica escalera. En el fondo de aquella, donde, según la

tradición, pasó el Santo muchos años de su vida, se halla su estatua. En el centro de la capilla existe un profundo pozo.

Los demás edificios, así públicos como particulares, son buenos, mas no notables.

Las calles de Palencia son rectas, bien empedradas y espaciosas.

Apunte histórico que honra á las palentinas: el Duque de Lancaster sitió á Palencia en 1388, y no pudo tomarla gracias al valor de las mujeres palentinas; el Rey, en memoria de esta hazaña, les concedió el uso de franjas de oro en sus mantos y tocados.

Astudillo ofrece algunas curiosidades en sus templos y conventos. En el de SANTA CLARA, que es de construcción vulgar y falto de mérito artístico, existe una pequeña celda, donde estuvo alojada durante algún tiempo D.^a María de Padilla, por orden expresa del rey D. Pedro I.

En Tavera se dió la

célebre batalla cuyo resultado fué la unión de las Coronas de León y Castilla en 1037.

Carrión de los Condes tiene muy buenos edificios, y en sus alrededores se encuentra el antiguo MONASTERIO DE SAN ZOILO, hoy Colegio de jesuitas, que encierra curiosidades de gran importancia, tanto en pintura como en escultura.

En Orbó existen minas de carbón de piedra, y es curiosísimo un canal subterráneo de 1.775 metros de longitud, por el que se extraen los carbones.

Frechilla es una población que tiene de notables las hermosas mantas palencianas que en sus fábricas se producen.

En Saldaña existe un hermoso puente de piedra de 23 ojos, sobre el río CARRIÓN. Aun se ven de pie una torre y dos almenas del célebre castillo en que murió D.^a Urraca el año 1126.

Visítense Santa María la Real, de Aguilar de Campóo, la parroquial de San Martín de Frómista, la basílica de San Juan Bautista, de Baños de Cerrato, y el castillo-torre de Marmojón, declarados monumentos nacionales.

VIAS FÉRREAS

Precios del viaje desde Madrid.				
	1. ^a clase.	2. ^a clase.	3. ^a clase.	Cambio de tren en Venta de Baños.
	Pesetas	Pesetas	Pesetas	
Correo.....	33,40	25,05		
Mixto.....	»	»	15,05	

El correo sale de Madrid á las ocho y cincuenta de la noche, y llega á Palencia á las tres y cincuenta de la madrugada. El mixto sale á las tres y veinte de la tarde, y llega á las ocho y diez de la mañana.



FARMACIA DE ANTÓN MARTÍN

89, ATOCHA, 89

(Junto á la Droguería de Chávarri)

El despacho de recetas en esta oficina se hace con medicamentos químicamente puros y precios reducidísimos, ofreciendo al mismo tiempo específicos nacionales y extranjeros á precios de coste.

Único depósito de las acreditadas

PASTILLAS

cloro-boro-sódicas al mentol y la cocaína, según fórmula del especialista en enfermedades de la garganta, nariz y oídos, Dr. Pérez Moreno.

Caja de 20 pastillas, 0,75 ptas.

89, ATOCHA, 89

MADRID

Los romanos escribían sobre tablas enceradas y *ceruseadas* ó recubiertas de albayalde.

34.—PALENCIA

Capital, Palencia; 7 Partidos judiciales; 250 Ayuntamientos.

Población: 191.811 habitantes. — Superficie: 803.224 hectáreas.

Instituto de segunda enseñanza. (*No hay datos numéricos de su Biblioteca, que tiene, como la de Cádiz y otras capitales, carácter provincial.*)—Seminario Conciliar.

Diputados.

<i>Astudillo</i>	D. LORENZO GARCÍA BRAVO.
<i>Carrión de los Condes</i> .	Florentino POMBO Y POMBO.
<i>Cervera de Pisuerga</i> .	Matías BARRIO Y MIER.
Palencia	Abilio CALDERÓN ROJO.
<i>Saldaña</i>	Victor DULCE DE ANTÓN, Conde de Garay.

Senadores: D. Narciso RODRÍGUEZ LAGUNILLA.
Luis M. DE PANDO SÁNCHEZ.

Obispo (*sufragáneo del arzobispado de Burgos*): Ilmo. Sr. D. Enrique ALMARAZ SANTOS.

Gobernador civil: Sr. ROURE.

Gobernador militar: D. Rafael MURGA.

Alcalde: D. Emilio ROMERO PÉREZ.

Director de la Sucursal del Banco de España.

D. Marcelo LÓPEZ PUJANA.

Administrador de Correos.

D. Leandro ARGUÑÁRIZ.

Jefe de Telégrafos.

D. Angel JAREJA Y MATHÉ.

Los manuscritos con miniaturas constituyen uno de los trozos más preciosos para el estudio de los usos y costumbres de la Edad Media.

Los más notables que poseemos en nuestras Bibliotecas, son:

Un *Officium Beatae Mariae*, del siglo xv.

El misal toledano llamado *Misal rojo*, dedicado al cardenal Cisneros.

La *Biblia*, de la versión latina de San Jerónimo, del siglo xiii.

Los *Anales*, de Eusebio de Cesárea, siglo xvi.

Historia Natural, de Alberto Magno, con 600 miniaturas y seis letras gigantes.

Los pedidos á **D. José GARCÍA GONZÁLEZ**, en **VALLADOLID**, calle de Santiago y Plaza Mayor, números 15 y 27.

Vino aperitivo. — Malvasía y vinagre.



REPRESENTANTE EN MADRID:

SR. GARCÍA MONJE
ZORRILLA, 29, PRINCIPAL

Vino de mesa. — Anís PINCIA. — Anís POLEO.

PERIÓDICOS — 8

Oficiales, 2.—Políticos, 4.—Profesional, 1.—Religioso, 1.

PALENCIA.

- BOLETÍN ECLESIAÍSTICO.
- BOLETÍN OFICIAL.
- CONSULTOR DE LOS MAESTROS (EL).
- DÍA DE PALENCIA (EL).
- **DIARIO PALENTINO (EL).**
- ORGANILLO (EL).
- PROMOTOR (EL).
- **PROPAGANDA CATÓLICA (LA).**

Han dejado de publicarse: *El Castellano* y *El Defensor de los Maestros*.

No hay periódicos en los pueblos que componen la provincia de Palencia.

La indiferencia de los colegas palentinos nos priva de la satisfacción de insertar aquí el indicador de periodistas ó publicistas.

En la edición próxima, si la apatía prosigue, apelaremos á otros medios que los empleados en esta ocasión, para no defraudar el interés de quien acuda á esta sección de consulta.

Seis periódicos se publicaban en Palencia en 1892, y hoy aparecen ocho.

De los de aquella fecha viven aún, además de los boletines *Oficial* y *Eclesiástico*, *El Consultor de los Maestros*, *El Diario Palentino* y *La Propaganda Católica*.

El decano es *La Propaganda Católica*, que cuenta veintinueve años de existencia.

Corresponsales.

Palencia. —CHAMORRO LOBO (Adolfo).
JUAN (Esteban).
PEÑA (Rafael).
RUIZ (Pascual).
SALOMÓN (Liberio).

PONTEVEDRA



SIGNOS CONVENCIONALES

- | | |
|------------------------------------|------------------------|
| ⊙ Capital de provincia. | ○ Pueblo. |
| ⊗ Cabeza de partido jud. y ciudad. | — Ferrocarril. |
| ⊙ Idem id. id. y villa. | == Carretera. |
| ● Ciudad. | ⋯ Limite de provincia. |
| ⊙ Villa. | ⋯ Idem id. limitrofo |

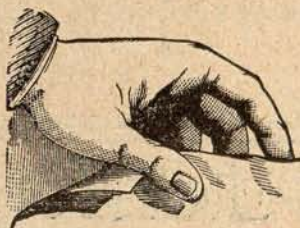

LÉASE EL

MANUAL DEL VIAJERO

PASTILLAS DE DONALD

CLORO-BORO-SÓDICAS CON COCAÍNA

Es el mejor medicamento para las enfermedades de la
Boca y Garganta.

NÚÑEZ DE ARCE, 17—FARMACIA
MADRID

Se ha concedido privilegio de invención en Francia por una máquina de composición tipográfica por medio de caracteres polisilábicos.

MANUAL DEL VIAJERO

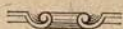

PONTEVEDRA

PARA reconstruir en la cartera y de una simple ojeada todo el trayecto de Madrid á Pontevedra (viaje larguísimo), remitimos al viajero á los MANUALES DE SEGOVIA, VALLADOLID, BURGOS (hasta VENTA DE BAÑOS), LEÓN y ORENSE, por el orden enumerado.

Tomando como punto de partida para esta descripción á Orense, diremos que corre la via por un terreno fértil y muy bien cultivado, atraviesa las estaciones de Barbantes, Rivadavia, Filgueira, Frieira, Pousa, Arbó y Las Nieves, en total 75 kilómetros, y llega á Salvatierra, marcando la línea

en su ligera curva la frontera de Portugal. El paisaje por toda esta línea es precioso, y las perspectivas tan variadas como agradables. Pasados **Caldelas, Guillarey y Porriños** se llega á **Redondela**, de donde parte un ramal de via para **Vigo**. Siete kilómetros más allá de **Redondela** está **Arcade**, y luego **Figueirido**. En todo este trozo de via salen al encuentro del viajero las más preciosas vistas que pueden imaginarse. Parece que se va recorriendo una maravillosa exposición de pinturas de los paisajistas más geniales del universo: tan lindo, tan grato y tan sencillamente

hermoso es aquel campo de **Pontevedra**, dividido en *pequeñísimas parcelas*, de cada una de las cuales cuida una familia. Sobre un ramillete de flores y verduras, destaca la casita sus blancas paredes; en el huerto, las mujeres y las chicas que cuidan las hortalizas; bajo el parral, la anciana que cose la ropa, y á un lado la vaca y su hermoso ternero: tal es el cuadro que se ve desde la ventanilla por toda aquella provincia, variando hasta lo infinito los fondos, los términos y la disposición de las figuras; pero siempre bello, siempre brillante, siempre alegre, como los paisajes de Wateau. En suma, toda la provincia tiene preciosas y pintorescas campiñas, de tan variado aspecto, de perspectivas tan agradables, que se la llama la Suiza española.

A seis kilómetros de **Figueirido** está **Pontevedra**.

El viajero al dar su primer paseo observa sus ca-

lles, anchas y rectas: la mayor parte de las casas, así antiguas como modernas, son de piedra de sillaría, disfrutando de buenas comodidades interiores y de un agradable exterior.

La CASA CONSISTORIAL es un buen edificio moderno, así como el TEATRO, que es precioso y muy cómodo.

Hay varios edificios particulares que merecen citarse, como el chalet de la familia de Méndez Núñez, el hotel del Sr. Durán y otros.

Entre los edificios religiosos merece llamar la atención en primer término SANTA MARÍA, obra del siglo XVI, costeadá casi en su totalidad por el gremio de mareantes. Se advierte en el conjunto de este templo el paso del estilo ojival al del Renacimiento.

En la iglesia de SAN FRANCISCO hay un sepulcro con una estatua yacente y esta inscripción: Aquí yace el muy noble caballero Payo Guomez Chorino, el

primer señor de Riaujo que guanó á Sevilla, siendo de moros, y los privilegios de esta villa, año de 1304.

El convento de SANTA CLARA fué un tiempo bailia de los Templarios.

La verdadera obra maestra del estilo ojival que existió en Pontevedra es la iglesia de SANTO DOMINGO, hoy ruinosa.

En Pontevedra hay buenas fondas, cafés y preciosos paseos, principalmente LA ALAMEDA.

Durante el verano acuden á aquella población y á los pintorescos pueblos de los alrededores, muchos forasteros para tomar los baños de mar. El segundo domingo del mes de Agosto se celebran las fiestas de la Peregrina, con diversiones tan agradables como cultas.

Hay en Poyo San Juan un magnífico convento, al que pertenece la iglesia parroquial, que debe visitarse por su notable construcción y elegancia. Tiene buenos retablos y un soberbio

órgano del Renacimiento.

Mondariz, aldea de dos mil habitantes, muy acreditada fuera y dentro de España por sus aguas bicarbonatadas sódicas, que son bebidas durante la temporada por un número extraordinario de personas. Hácese sitio de sociedad y hasta se publica un periódico, La Temporada, especie de crónica del huésped del Balneario.—Muy comfortable el HOTEL PEINADOR, cuyos dueños lo son también de los dos manantiales.

El edificio más importante de Túy es la CATEDRAL, cuyo exterior tiene la traza de una antigua fortaleza, y es de suponer que primitivamente no haya sido otra cosa. Obsérvanse, no obstante, algunos detalles impropios de la arquitectura militar de la Edad Media, como la portada que mira al Oeste, verdadera joya del arte ojival. El interior consta de cuatro naves, nueve capillas y un espacioso claustro, todo

con relieves y adornos de gran mérito, entre los que sobresalen, por su riqueza y buen gusto, los que ostenta el altar mayor.

También es digno de mención el antiguo PALACIO EPISCOPAL, que cobijó al célebre cronista Lucas de Túy. La capilla de SAN TELMO es interesante por ocupar el mismo lugar que la casa en que murió el Santo cuyo nombre lleva.

La Guardia es una linda villa de la costa, de clima tan benigno que los veranos son allí deliciosísimos. Son muchos los bañistas que en ella se instalan durante dicha estación.

El puerto de **Vigo** es el más importante de Galicia y uno de los mejores, no sólo de España, sino del mundo. El touriste ha de pasar muy divertidas las horas, ó presenciando las operaciones de salazón de sardinas, ó visitando las diversas fábricas de conservas alimenticias que abastecen á muchos puntos de España y mercados ame-

ricanos y extranjeros. Aun quédale un recreo más grato, si es aficionado al mar: desde el puerto, donde pueden atracar los buques de más alto porte, se ofrecerán á su vista, en prodigioso cinematógrafo, las maravillas de la Naturaleza retratadas en aquella inmensidad, surcada casi permanentemente de gabarras y lanchas pescadoras que á lo lejos, por su pequeñez y blancas velas, parecen airoas gaviotas, y cuyos tripulantes dan pan á gran parte de la población y son acreedores por la gentil nobleza de su carácter á que el touriste, nacional ó extranjero, admire á esas víctimas del trabajo, en constante peligro de perder sus vidas entre las borrascosas aguas cantábricas, y siempre alegres, animosas y serenas, aun en el momento mismo en que el mar les ofrece blanco sudario de espumas en sus revueltas olas y sepultura ignorada en las arenas de su fondo.

En esta provincia existen los siguientes balnearios:

Caldas de Cuntis.—Sulfuroso-sódicas termales.

Temporada: 15 de Junio á 30 de Septiembre.

Caldas de Reyes.—Cloruradas sódicas.

Temporada: 1.º de Junio á 30 de Septiembre.

El Establecimiento está dentro de la villa, que dista tres leguas de Pontevedra.

Caldas de Túy.—Clorurado-sódicas sulfuradas nitrogenadas.

Temporada: 1.º de Junio á 30 de Septiembre.

Loujo ó La Toja.—Clorurado-sódicas ferruginosas.

Temporada: 1.º de Julio á 30 de Septiembre.

Mondariz.—Bicarbonatadas ferruginosas.

Temporada: 1.º de Junio á 30 de Septiembre.

Puente Caldelas.—Sulfurado-sódicas.

Temporada: 1.º de Junio á 30 de Septiembre.

VÍAS FÉRREAS

Precios del viaje desde Madrid.

	1.ª clase	2.ª clase.	3.ª clase.	
	<i>Pesetas</i>	<i>Pesetas</i>	<i>Pesetas</i>	
<i>Correo</i>	53,50	70,15		Hay que hacer transbordo en Venta de Baños, Monforte y Redondela.
<i>Mixto</i>	»	»	42,15	

El correo sale de **Madrid** á las **ocho y cincuenta** de la noche, y llega á **Pontevedra** á las **nueve y siete** de la noche siguiente. El mixto sale á las **ocho y cincuenta y cinco** de la mañana, y llega á las **tres y cinco** de la siguiente tarde.

El viaje á los distintos balnearios se hace con bastante comodidad desde **Pontevedra**, utilizando los coches que diariamente salen para aquellos establecimientos durante la temporada oficial.

A **Mondariz** se va por la estación de **Porriño**, inmediata á **Redondela**.

TRENES DE VERANO

Las playas de **Pontevedra** no son de las más concurridas en la estación veraniega, por lo que las empresas ferroviarias no tienen establecidos los servicios que hay para otras poblaciones marítimas.

Se expenden, sin embargo, billetes de ida y vuelta desde Julio á Septiembre que valen:

1.ª clase, **62,45** pesetas; 2.ª ídem, **56,75**, y 3.ª ídem, **37,70**.

Desde **Santander** pueden hacerse viajes de recreo á **Vigo**, costando **62** pesetas en primera, **46** en segunda y **27** en tercera.

35.—PONTEVEDRA

Capital, Pontevedra; 11 Partidos judiciales; 65 Ayuntamientos.
Población: 468.527 habitantes.—Superficie: 493.668 hectáreas.

Instituto de segunda enseñanza.—Escuelas Normal de Maestros y Maestras, de Artes y Oficios y de Agricultura práctica.

Diputados.

<i>Caldas de Reyes.</i>	D. Bernardo M. SAGASTA ECHEVARRÍA.
<i>Cambados.....</i>	(Vacante.)
<i>Cañiza (La)...</i>	D. Alejandro MON Y LANDA.
<i>Estrada.....</i>	Martín ROSALES MARTEL.
<i>Lalín.....</i>	Ángel ELDUAYEN Y MATHET.
<i>Pontevedra.....</i>	Eduardo VINCENTI REGUERA.
<i>Puenteareas....</i>	Carlos María CORTEZO PRIETO.
<i>Puente Caldelas.</i>	Raimundo FERNÁNDEZ VILLAVERDE.
<i>Redondela.....</i>	Francisco DE FEDERICO MARTÍNEZ.
<i>Tuy.....</i>	Ezequiel ORDÓÑEZ Y GONZÁLEZ.
<i>Vigo.....</i>	Ángel URZAIZ Y CUESTA.

Senadores: Sr. Marqués DE RIESTRA.
D. Justo MARTÍNEZ Y MARTÍNEZ.
Eduardo COBIÁN Y ROFFIGNAC.

Obispo (*sufragáneo del arzobispado de Santiago*): Ilmo. Sr. D. Victoriano MENÉNDEZ CONDE. (*Reside en Tuy.*)

Gobernador civil: D. Antonio LLAMAS Y NOVAC.

Gobernador militar: D. Juan NÚÑEZ. (*Reside en Vigo.*)

Alcalde: Sr. Marqués DE RIESTRA.

Director de la Sucursal del Banco de España.

D. Francisco RIESTRA.

Administrador de Correos.

D. Francisco DE LA FUENTE.

Jefe de Telégrafos.

D. Luis LOBIT Y PÉREZ.

Son muy apreciadas entre los bibliófilos de todo el mundo las medallas acuñadas por la Sociedad de Bibliófilos bretones para conmemorar el cincuentenario de los funerales de Chateaubriand.

Estas medallas tienen en el anverso la efigie del gran escritor, y en el reverso una vista de su tumba.

PERIÓDICOS — 16

Políticos, 14. — Varios, 2.

PONTEVEDRA.

- **ÁNCORA (EL).**
- **BOLETÍN ECLESIAÍSTICO.**
- **BOLETÍN OFICIAL.**
- **CORRESPONDENCIA GALLEGA (LA).**
- **DIARIO DE PONTEVEDRA (EL).**
- **GALICIA MODERNA.**
- **NOTICIERO GALLEGO (EL).** — Semanal. — (1890.)—Comercio, 11.—1.000 ej.—5 ptas. al año.
- **OPINIÓN (LA).**
- **UNIÓN REPUBLICANA (LA).**

Vigo.

- **CONCORDIA (LA).**
- **DEFENSA (LA).**— Semanal.—(1896.)—0,50 ptas. al mes en Vigo, 1,75 trimestre fuera, y 2,50 en Ultramar y Extranjero; número suelto, 10 céntimos.
- **FARO DE VIGO (EL).**
- **INDEPENDIENTE (EL).**
- **LUCHA (LA).**—Semanal.
Periódico de creación reciente.

Caldas.

- **FRAY PRUDENCIO.**

Túy.

- **INTEGRIDAD (LA).**

Igual número de periódicos que se publican hoy apareían en 1892.
De los de aquella fecha, subsisten: *La Concordia*, *La Correspondencia Gallega*, *El Diario de Pontevedra*, *El Faro de Vigo*, *El Independiente* y *La Integridad*.
El decano es *El Faro de Vigo*, que cuenta cuarenta y cinco años de existencia.

Periodistas.

- Pontevedra.**—ÁLVAREZ (Juan).
- ARANGO (Antonio).
- CALUELO (Hermenegildo).
- CUDEIRO (Abelardo).
- DURÁN OLOMA (José).
- ESTREMIASIA (Antonio)
- LANDÍN (Prudencio).

- Pontevedra.**—LÓPEZ RAMALLO (Angel).
 LÓPEZ SUÁREZ (Bernardo).
 OGANDO (Eduardo).
 PATIÑO AMADO (Atilano).
 POUSADA (Salvador de J.).
 SOLER (Cosme F.).
 VARELA (Víctor).
 YÁÑEZ (Luis).
 ZARATIEGUI (Enrique).
- Vigo.** . . . —BERNÁRDEZ (Angel).
 FERNÁNDEZ DOMÍNGUEZ (Vicente).
 FERNÁNDEZ LEMA (Miguel).
 LAHORRA (Adolfo).
 LEMA (Eladio de).
 LOMA (Antonio de).
 LOREDO (Joaquín).
 MADRIGAL (C.).
 MARTÍNEZ ARNAUD (Leopoldo).
 PAZ (Nicolás).
 QUINTAS (José).
 RUIZ ENRÍQUEZ (Pascual).
 SEURA BERNÁRDEZ (Alfonso).
 VARELA (Angel).
 VILLAVICENCIO (Juan de).

Publicistas.

- Vigo.**—ÁLVAREZ (Enrique).
 AVEAL (Justo E.).
 CABELLO (Segismundo).
 CAUDA (Emilio).
 FERNÁNDEZ ARREO (Antonio).
 GARCÍA ARENAL (Fernando).
 LAGO LODEIRO (Manuel).
 LEÓN (Hipólito).
 LINO CRIÑAS (Pío).
 LUCE (Joaquín).
 MONTENEGRO (Amador).
 NOGUEIRA (Joaquín).
 NOVOA (Alfredo).
 NOVOA (Joaquín).
 OLCORE (Manuel).
 SOLÁ MESTRE (Jaime).
 TABOADA (Nicolás).

Corresponsales.

- Pontevedra.**—CASES (M.).
 DOMÍNGUEZ (Miguel).
 DURÁN ALONSO (José).
 ESTRAMIANA (Antonio).
 GARCÍA (Antonio).
 RODRÍGUEZ (Juan María).
- Ginzo.** . . . —CONDE CARBALLO (Manuel).
- Túy.** . . . —IGLESIA (José María de la).
- Vigo.** . . . —BLANCO (Julio).
 SOTO (Constante).

LA AURRERÁ DE VIZCAYA

SE EMPLEAN EN LA FÁBRICA 80 OBREROS

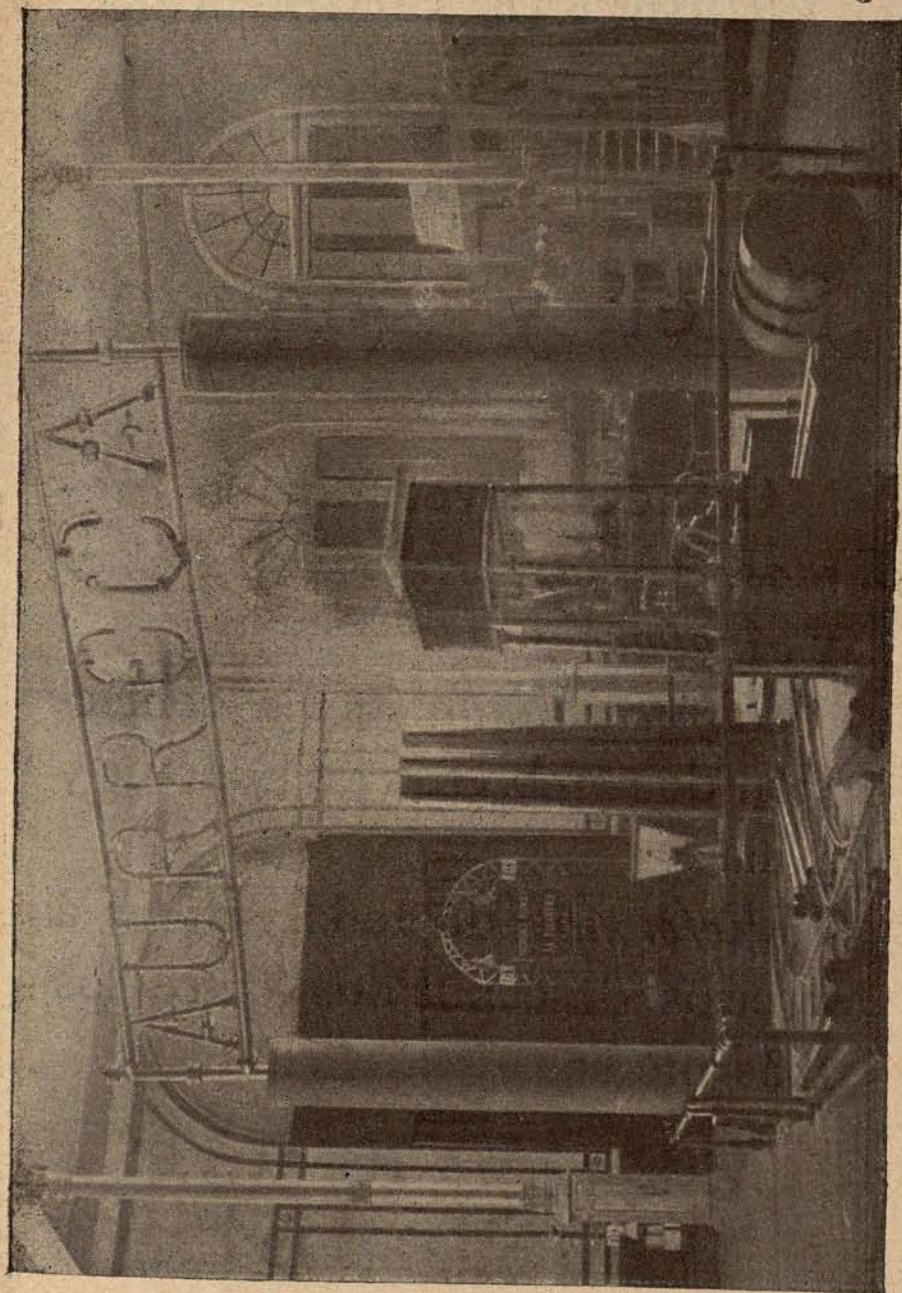

SE INSTALÓ EN EL AÑO 1895

VENTA EN LA PENÍNSULA

OFICINAS Y TALLERES:

Barrio de la Aurrerá, 19.—SESTAO (provincia de Vizcaya).

Sociedad anónima, con una producción anual de 1.500 toneladas en trillos, piezas de fundición ordinaria, vías portátiles, vagonetas *Decauville*, etc., etc., que importan unas 300.000 pesetas.

FÁBRICA DE SOMBREROS
DE PAJA Y FIELTRO
DE
Soler y Zehnder

Grandes novedades en *Plumas, Cintas, Adornos, Flores y Azabaches.*

Especialidades en la confección de sombreros de Señoras y Niñas.

Reformas de todas clases á precios desconocidos entre los más módicos.

7, Libertad, 7
MADRID

SALAMANCA

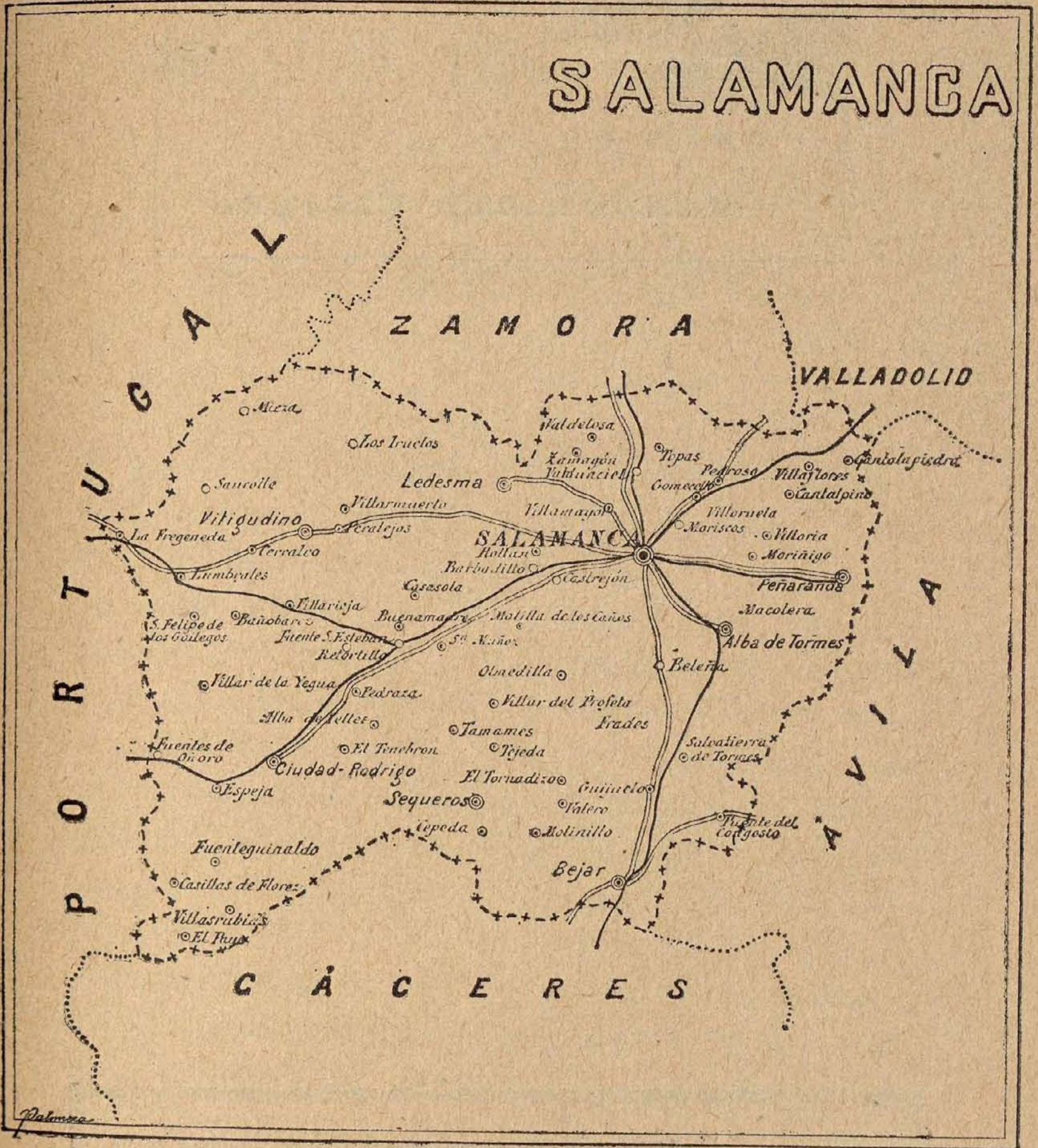

SIGNOS CONVENCIONALES

- | | |
|------------------------------------|--------------------------|
| ⊙ Capital de provincia. | ○ Pueblo. |
| ⊙ Cabeza de partido jud. y ciudad. | — Ferrocarril. |
| ⊙ Idem id. id. y villa. | == Carretera. |
| ● Ciudad. | --- Limite de provincia. |
| ⊙ Villa. | Idem id. limitrofa |



LÉASE EL

MANUAL DEL VIAJERO

OFICINA DE FARMACIA DEL DR. FALCES
(ANTIGUA BOTICA DE PUERTA CERRADA)

Despacho de fórmulas con la más escrupulosa exactitud; medicamentos de superior calidad y pureza, sin rebajas imposibles en los precios.

ESPECIALIDADES NACIONALES Y EXTRANJERAS

PUERTA CERRADA, NÚM. 11.—MACRID

Se ha concedido privilegio de invención, en Francia, por un descubrimiento que consiste en imprimir á la vez en papel ó tela con varios colores.

MANUAL DEL VIAJERO

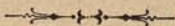

SALAMANCA

Dos caminos hay: el de la línea de Segovia y el de Avila; ambos bifurcan en Medina; pero el preferido, por lo rápido, es el viaje por Avila, descrito en el MANUAL de esta provincia y en el de la de Valladolid, hasta Medina. Queda por describir éste á Salamanca.

Desde Medina se recorren 12 kilómetros para llegar á Campillo; viene luego El Carpio; sigue Cantalapiedra, y se llega á seguida á Carolina, recorriéndose en total 31 kilómetros. Diez kilómetros separan á Pedroso de Carolina, y otros 10 á Gomecello de Pedroso. Cinco kilómetros más allá está

Moriscos, y recorriendo otros siete se llega á Salamanca.

Estos campos que el viajero acaba de recorrer son célebres desde tiempo inmemorial, y en este siglo se ha hecho famoso el campo de Salamanca por la batalla de los Arapiles, dada el 22 de Julio de 1812, y ganada por Wellington, General en jefe de las tropas anglo-españolas. Tuvimos 5.000 bajas, y doble número el enemigo, que dejó en poder del ejército aliado, prisioneros, armas y municiones.

Es Salamanca, como casi todas las capitales de Castilla, una población de aspecto algo sombrío por el carácter que le dan los nu-

merosos edificios antiguos que hay en ella. De ellos, que los hay bastante notables, sobresale el templo de SANTA MARÍA LA SEDE, más conocido por el nombre de CATEDRAL VIEJA. Es una de las más bellas muestras de la arquitectura bizantina, tal como se practicaba en Occidente, y especialmente en España, por los siglos XI y XII. Tiene la planta de cruz latina, con tres naves, tres ábsides redondos y un cimborrio cónico en el crucero. El retablo del altar mayor es obra de Florentin, que en 55 tablas, divididas en cinco líneas, de á once cada una, presenta la vida entera de Jesucristo. El claustro inmediato á este templo guarda sepulcros notables. En la capilla de SANTA CATALINA, hoy sin uso, se celebraron varias Cortes y Concilios.

No deben dejar de visitarse las parroquias, pues en todas ellas hay algo digno de admiración.

La CATEDRAL NUEVA,

del mismo estilo que la de Sevilla, pues en su traza intervino Alonso Rodriguez, arquitecto de ésta, se consagró en 1575, después de haber durado las obras doscientos veinte años. Las cinco naves de que consta están cubiertas por 52 bóvedas, apoyadas en 40 pilares. Le dan luz 90 ventanas; tiene 19 capillas, un espacioso coro y gran sacristia. Entre sus ornatos interiores y exteriores se cuentan 115 relieves, 327 estatuas, 94 cuadros en lienzos y tablas, 446 repisas y doseletes, 256 medallones con bustos, 18 sepulcros notables y un número infinito de escudos y adornos. En el costado derecho de la portada se levanta la torre, inmensa mole de piedra de 90 metros de altura. La sillería del coro es muy buena, y en todas las capillas dejaron muestras de su genio los más notables artistas de los siglos XVII y XVIII. Esta catedral es pobre en alhajas y pedrería; pero,

en cambio, tiene una gran riqueza en reliquias.

El convento de SAN ESTEBAN es célebre en nuestra historia. En sus salones se celebraron las conferencias sobre los proyectos de Colón, y en él estuvo hospedado el insigne navegante. En este convento se conservan las cenizas del Duque de Alba, la espada que en la batalla de Lepanto fué compañera de D. Juan de Austria, y las sandalias que llevaba puestas San Pío V cuando le comunicaron la noticia de aquella batalla.

Merece visitarse la célebre UNIVERSIDAD, que tuvo su origen en los claustros de la CATEDRAL VIEJA, y que fué fundada por Alfonso IX. En la sacristía de la capilla de la UNIVERSIDAD, y en modesta urna de madera, se conservan los restos mortales de fray Luis de León. En la fachada de Poniente de este edificio dejó impresa el gusto plateresco toda la gracia de sus adornos.

El INSTITUTO, el COLEGIO DE SANTIAGO, el COLEGIO DE LA COMPAÑÍA DE JESÚS, hoy SEMINARIO, y el COLEGIO MILITAR DE LA ORDEN DE CALATRAVA, donde se ve la celda que ocupó San Juan de Sahagún, deben también visitarse.

El PUENTE MAYOR es una obra romana que pertenecía á la antigua calzada llamada VÍA PLATEA, una de las tres que, partiendo de Mérida, se dirigia á Zaragoza, y desde este punto, por las Gallias y los Alpes, á Roma.

De edificios particulares se destacan la CASA DE LAS SALINAS; el PALACIO DE MONTERREY; la casa llamada de las MUERTES, que debe su nombre á una tradición sangrienta que se ha perdido; la CASA DE LAS CONCHAS; la de DOÑA MARÍA LA BRAVA, que vengó la muerte de sus hijos dándole ella á los matadores por su propia mano. Hay otros varios edificios menos importantes, regulares ca-

fés y teatros y buenos paseos.

En Alba de Tormes se conserva un magnífico puente de piedra sobre el río de aquel nombre.

Visítense en Béjar las fábricas de paños.

Ciudad-Rodrigo, que

conserva algunos recuerdos antiguos, es patria de Diego Covarrubia y de Fr. Diego González. Esta población es punto militar importante, por poseer los caminos más practicables que conducen á la frontera portuguesa.

Visítense las catedrales vieja y nueva é iglesia de Sancti Spiritus, iglesia y convento de San Esteban y la catedral de Ciudad-Rodrigo, declarados monumentos nacionales.

Hay en la provincia los siguientes balnearios:

Calzadilla del Campo.—Sulfurosas sulfhídricas bicarbonatadas sódicas azoadas.

Temporada: 1.º de Junio á 30 de Septiembre.

Ledesma.—Sulfurado-sódicas termales.

Temporada: 1.º de Junio á 30 de Septiembre.

El viaje puede hacerse en ferrocarril hasta Zamora.

VÍAS FÉRREAS

Precios del viaje desde Madrid.

	1.ª clase.	2.ª clase.	3.ª clase.	Transbordo en Medina. Hasta esta estación puede tomarse el expreso.
	<i>Pesetas</i>	<i>Pesetas</i>	<i>Pesetas</i>	
<i>Correo y mixto..</i>	31,90	23,90	14,35	

El correo sale de **Madrid** á las **ocho y cincuenta** de la noche, y llega á **Salamanca** á las **cuatro y cuarenta y nueve** de la madrugada. El mixto sale á las **ocho y cincuenta y cinco** de la mañana, y llega á las **ocho y cuatro** de la noche.

36. — SALAMANCA

Capital, Salamanca; 8 Partidos judiciales; 388 Ayuntamientos.
Población: 518.744 habitantes.—Superficie: 1.304.318 hectáreas.

Universidad.—Instituto de segunda enseñanza.—Seminario Conciliar.—Escuelas Normales Superiores de Maestros y Maestras.—
(Véase la GUÍA INTELLECTUAL en la pág. 1145.)

Diputados.

<i>Alba de Tormes</i>	D. Luis de ESPINOSA Y VILLAPECELÍN.
<i>Béjar</i>	José ORIA DE RUEDA É IÑIGO.
<i>Ciudad-Rodrigo</i>	Manuel DE AGUILERA Y GAMBOA, Marqués de Flores-Dávila.
<i>Ledesma</i>	José MESSÍA Y GAYOSO, Duque de Tamames.
<i>Peñaranda de Bracamonte</i> .	Isidoro GARCÍA BARRADO.
<i>Salamanca</i>	Manuel MARIÁTEGUI Y VINYALS, Conde de San Bernardo.
<i>Sequeros</i>	José RODRÍGUEZ DE MORALES Y CHACÓN, Marqués de Santa María.
<i>Vitigudino</i>	Juan Antonio CAVESTANY.

Senadores: Sr. Marqués de IVANREY.

D.....

D. José RODRÍGUEZ YAGÜE.

Obispo (*sufragáneo del arzobispado de Valladolid*): Fr. Tomás CÁMARA Y CASTRO.

Gobernador civil: D. Saturnino SANTOS Y RUIZ ZORRILLA.

Gobernador militar: D. Raimundo GUTIÉRREZ REÍN.

Alcalde: D. Alfonso PÉREZ DE LAS MOZAS.

Director de la Sucursal del Banco de España.

D. Angel DE LA RIVA ESPIGA.

Administrador de Correos.

D. José O. MADRAZO.

Jefe de Telégrafos.

D. Cástor DIÉGUEZ Y REIGADA.

En el reinado de Tchín-Tsi-Hoang, en China—según viejos anales,—hubo una horrible persecución contra los literatos, y fueron quemados millares de volúmenes.

PERIÓDICOS — 11

Políticos, 5.—Varios, 6.

SALAMANCA.

- **ADELANTO (EL).**—Diario.—(1885.)—Cerrillo, 28.
1.200 ej.—15 pts. año en Salamanca, y 18 fuera.
- **BOLETÍN ECLESIAÍSTICO.**
- **BOLETÍN OFICIAL.**
- **BOLETÍN DE PRIMERA ENSEÑANZA.**—Decenal.—(1872.)
Clavel, 2.—1.000 ej.—5,50 pts. año.
- **FOMENTO (EL).**
- **LÁBARO (EL).**—Diario.—(1896.)—Meléndez Val-
dés, 7 duplicado.
- **LIGA DE CONTRIBUYENTES (LA).**
- **OPINIÓN (LA).**
- **REGENERACIÓN MÉDICA (LA).**—Quincenal.—(1894.)—
Meléndez, 7.—400 ej.—6 pts. año.
- **SOPISTA (EL).**
- **SEMANA CATÓLICA (LA).**—Semanal.—(1885.)—Melén-
dez, 29.—800 ej.—4 pts. año.

Han dejado de publicarse :

En Salamanca, *El Charro* y *La Información*; en Béjar, *La Crónica*, *La Nueva Locomotora* y *La Victoria*; en Peñaranda de Bracamonte, *La Voz de Peñaranda*.

De 23 periódicos que se publicaban en 1892, quedan hoy 11.

El decano es *El Adelanto*, fundado en 1885.

Periodistas.

- Salamanca.** . . .—**ACEDO** (Francisco).
ARGENTE (Celestino M. de).
ASENILLÁS (Mariano).
BAZ (Casimiro).
BERRUETI (Mariano).
CABALLERO NOGUEROL (Luis).
CANO (Rafael).
CUESTA (Indalecio).
DÍAZ (Eusebio).
DÍAZ REDONDO (Cayetano).
DÍEZ (Antonio).
DOMÍNGUEZ (Juan).
DOMÍNGUEZ (Mariano).

SUSCRIPCIÓN

Por un trimestre en Salamanca... 300 pesetas.

PAGO ADELANTADO

EL LÁBARO

DIARIO INDEPENDIENTE

ANUNCIOS

Por línea de anuncio... 5 CENTIMOS.

DIRECCIÓN Y ADMINISTRACIÓN

Melilla: 7 años, 7 duplicado, 2.º — Telef. 154

Impresiones del día Salamanca-Madrid

España y los Estados Unidos

(POR TELEGRAMA)

LOS HUMANITARIOS. ¡ECHO USTED!

Madrid 13, 9:45 m.

Núm. 199

Washington — En el Senado Mr. Callon dijo:

«Ha llegado la hora de que cumplamos el deber de humanidad, ordenando a España que abandone inmediatamente a Cuba en donde se ultraja a la libertad del hombre.»

Nada nos importa de la actitud de las potencias europeas: combatiremos si fuera preciso contra el mundo entero (1898).

OTROS. SENADORES

Madrid 16, 9:45 m.

Núm. 200

Washington. — El Senador Gray ha defendido la intervención en Cuba, diciendo que la votación de la independencia sería impopular.

Tillman manifestó sus temores de que Mac Kinley quiere hacer un pastiche, apesar de estar probado el crimen de la voladura del Maine.

Volcott dijo que creía que la voladura del Maine hacia inevitable la guerra con España. Doñe a Mac Kinley de los cargos que le hizo Tillman y en este mismo sentido habla Platt.

Berroy pide la declaración de la independencia.

LA GUERRA

Madrid 13, 9:45 m.

Núm. 201

Washington — Mr. Dariell ha dicho en el Senado: «Ha terminado la acción de la diplomacia y estamos frente a la guerra con España. Y cuando se ordene el avance, los ejércitos deben seguir hasta que ondee en el Morro la bandera de los Estados Unidos.»

Yo, añadió, quiero la paz honrosa, pero es inevitable la guerra para vengar los asesinatos del Maine.

IMPUESTOS DE GUERRA

Madrid 16, 11 m.

Núm. 202

Washington. — Se ha presentado a las Cámaras un proyecto de nuevos impuestos sobre el café y el té y otros artículos para reforzar los ingresos en cien millones de dollars.

LO QUE SABEN

Madrid 13, 11 m.

Núm. 203

Washington — El Senador mister Callon ha manifestado partidariamente que los americanos saben poco de asuntos navales. Y dice que falta saber como manejan los barcos los turcos.

PREPARATIVOS DE GUERRA

Madrid 13, 11 m.

Núm. 204 y 205

Washington. — Se ha ordenado la concentración del ejército en las costas.

Se adquirirán mil mulas. Hay gran reserva en los centros militares.

Se observa aceleramiento febril en los preparativos y evidente desvañajuste.

Se llamarán a 400 000 voluntarios reclutando a los soldados de tres respaldos.

Se ha abierto un concurso para transportar tropas y provisiones a Cuba.

Se ha prohibido al público visitar los barcos en los arsenales y fuertes.

Se han colocado minas explosivas en los puertos.

Han llegado a New York cañones de gran calibre.

Se movilizan rápidamente las tropas navales y se está repartiendo pólvora sin humo para los destacamentos de las costas de California.

Veinte vaporcitos vigilarán las costas de Mosquitos.

UN ALBOROTO. — ACITACIÓN

Madrid 13, 11 m.

Núm. 206

Washington. — Unos cuantos negros pertenecientes al regimiento de Chac Kamauga llegaron a Chantanooga y pidieron de comer y beber en los hoteles.

Los camareros se negaron a servirlos y se produjo un gran alboroto.

Los soldados negros insultaron a los blancos. Estos sacaron sus armas para defenderse.

Los negros fueron detenidos y amenazan con desertar y pasarse al enemigo.

Los ministros yankees creen que nada harán las potencias. Cunde la agitación popular.

MENCHETA.

Salamanca

Pérdida

La persona que haya perdido una pulsera el día de Jueves Santo en la iglesia de las Adoradoras, puede pasar a recogerla a esta Administración.

REGISTRO CIVIL

Inscripciones hechas en el día de ayer:

Defunciones: Francisca Reyes Iglesias, Nacimientos: Petra Iglesias Hernández.

Notas y avisos, 3.ª plana.

La Diputación del Hospital de la Santísima Trinidad ha tenido la amabilidad de invitarnos al solemnísimo acto de administrar la Sagrada comunión pasenal a los enfermos de aquel benéfico establecimiento. Será a las siete de la mañana.

Fuamente invitados, hemos asistido esta tarde a la inauguración de la exposición de objetos para la rifa del festival patriótico.

El precioso patio del Casino de Salamanca ofrecía un aspecto brillante.

La colocación de objetos revela una mano inteligente y un buen gusto.

Una concurrencia numerosa y selecta ha concurrido a la inauguración.

Se reciben aún más objetos que aumentan la ya larga lista de donativos.

Desde esta tarde será a las seis y media la solemnidad cívica en la iglesia conventual de la Magdalena.

Con motivo de la enfermedad que padece el acreditadísimo profesor de este Instituto D. Pedro María Fernández, ha llegado en el correo de Madrid de esta mañana el señor Conde de Francos, nuestro respetable amigo.

La Diputación provincial ha destinado 3 000 pesetas para la reparación de los caminos de Aldarrubia y San Cristóbal de la Cuesta.

Ornamentos donados por la Congregación de Hijas de María de Madrid, establecida en el Colegio del Sagrado Corazón de Jesús, calle del Caballero de Gracia, a las parroquias siguientes:

Villaseco de los Gamitos, capa blanca; Villagonzalo, id.; El Pino, id.; Tornadizo, id.; Trabancas, capa negra; Villanueva de los Pavaños, id.; Pedroso de Alba idem; Larrodrigo, id.; Nava de Sotroval, id.; El Tornadizo, id.; Chagarcía, capa morada; Pitegna, casulla morada; Boñinos de Salamanca, id.; Torresmenudas, id.; Canillas de Arriba, casulla blanca; Turra (sueño de Pedroso de Alba), casulla negra; Valverón, id.; Hergueta de la Sierpe, id.; Cabeza-blanca, una alba.

Continuación de la lista de objetos regalados para la tombola del festival patriótico.

Srta. Piedad y Anuncia Téllez de Meneses, un precioso pensamiento de terciopelo; Aurelia Hernández, un bonito violero; Esperanza Gando, otro bonito violero; Ramona Jorja de Pablo, dos preciosas figuras de adorno; Adelfa Sánchez, viuda de García e hija, un bonito cuadro joyero y violero; María Teresa y Amalia Angedo de García, un precioso joyero con dos violeros; Maximina Hidalgo de Sánchez y María Ignacia Sánchez, dos bonitos jarrones de ágata y bronce; Nicas de Borja y Blanco, un precioso estufa para gasones; Baltasar Vota y Piles López, un bonito estuche esmerilero y escritorio; Isabel Álvarez de Flores e hija, un bonito joyero;

Emilia Echarré, dos bonitas banderas de porcelana; Consuelo Estévez, un bonito servicio de noche; Benito Behovié, un corte chaleco blanco y hechura de él; Dolores de la Mata y hermana, una preciosa licorera; Pilar Morales, viuda de García Solís, dos bonitísimos maceteros. Hasta la fecha no hay más.

En el Capítulo celebrado en el día de hoy ha sido elegido Abad de la Real Capilla de San Marcos D. Luciano Puerto y Gómez, párroco de Nuestra Señora del Carmen de esta ciudad. Sea enhorabuena.

Ayer tomaron la medalla de Teresianas en la función inusual las señoras Concepción Múñoz y Anita Monsáez.

Esta mañana se han cerrado las cocinas económicas de la sociedad de San Vicente de Paul.

Más de trescientos pobres han recibido hoy socorro.

La Diputación Provincial ha tomado de los siguientes acuerdos:

- 1.ª Contribuir con mil pesetas al festival que se organiza en nuestra ciudad.
2.ª Contribuir con otras mil pesetas a la corrida de toros que con carácter patriótico se organiza en Madrid.
3.ª Tomar parte en la subscripción nacional con una cantidad de diez mil a quince mil pesetas.
4.ª Suprimir la plaza de abogado consultor de la corporación, dotada con dos mil pesetas, nombrando al que la desempeña, archivero con 1.500.
5.ª Rebajar un sueldo de 2.250 pesetas a 1.500; dos de 1.250 a 1.000, y hacer en otros dos una reducción de 500 y 125 pesetas.
6.ª Aumentar el sueldo de dos

Más telegramas

MÁS NOTICIAS DE LA HABANA

Madrid 15, 9:45 m.

Núm. 192

Dicen que vuelven las alarmas en la Habana.

Muchas familias se ausentan de la isla.

En el Versailles han embarcado 500 personas.

Los trasatlánticos que saldrán de allí el 18 y 30 vendrán atecados.

La prensa cubana elogia el patriotismo de España y la actividad del gobierno.

Ninguna partida ha aceptado todavía la tregua.

PARA LA SUSCRIPCIÓN NACIONAL

Madrid 16, 9:45 m.

Núm. 209

La prensa inicia el proyecto de que los tenedores de papel exterior cobren los cupones en pesetas, cediendo la diferencia de los francos para la subscripción nacional.

Se celebraría una junta de rentistas para acordarlo cuando fuese declarada la guerra.

LAS GESTIONES DEL VATICANO

Madrid 16, 11 m.

Núm. 205

Dicen de Roma que el señor Arzobispo de Santiago de Cuba ha telegrafado al Cardenal Rampolla, comunicándole que el clero cubano trabaja por la pacificación, pero teme que esa tarde, en vista de las maniobras de los yankees.

Continúan en el Vaticano las conferencias diplomáticas.

ITALIA — ARBITRAJE FRANCO RUSO

Madrid 16, 11 m.

Núm. 201

Roma. — Asegúrase que en el caso de la guerra de España con los yankees, se encargará el embajador de Italia en Washington de proteger las vidas y haciendas de los españoles.

Vicenti insiste en que Italia se mantendrá en la neutralidad mas absoluta.

Se habla de la posibilidad de un arbitraje franco-ruso.

El comercio tendría pérdidas grandes de declararse la guerra.

EN NOTICIAS NUEVAS (Urgente).

Madrid 16, 1:30 t.

Número 201.

Sagasta al salir de palacio no ha comunicado ninguna noticia nueva.

Casi seguro se celebre hoy Consejo. Acordaron las mesas y comisiones de las Cámaras. Fondaron en Cádiz el Columbia y el Normante, buques adquiridos por España.

LOS ESTUDIANTES DE BARCELONA

(Urgente).

Madrid 16, 4 t.

Núm. 201.

Barcelona. — Los estudiantes han promovido nueva algazara arrojando piedras a las ventanas de la Universidad, que estaba cerrada arrancando la cerradura penetraron apedreando a los profesores y a la policía.

Mueran y vivas. El Rector ha suspendido las clases.

MENCHETA.



SALAMANCA.—IGLESIA DE SAN JUAN DE ARAGÓN

- Salamanca** . . . —DOMÍNGUEZ BARRUETE (Martín).
 DOSERTE (Domingo).
 G. BAUTISTA (Francisco).
 GARCÍA CASTRO (José).
 GONZÁLEZ DOMINGO (Cecilio).
 LÓPEZ ALONSO (José).
 MADRUGA (Juan Francisco).
 MÉNDEZ (Teófilo).
 MILLA (Eduardo).
 MONTERO (Juan).
 NÚÑEZ (Francisco).
 NÚÑEZ ALEGRÍA (Mariano).
 NÚÑEZ GARCÍA (Arturo).
 ONÍS (José María de).
 PEREIRA REPILA (Nicolás).
 RAMOS (Fernando).
 REDONDO (Tomás).
 RODILLA (Celestino).
 ROSAS (Santiago de las).
 RUBIO (Manuel).
 SÁNCHEZ Y GÓMEZ (Rodrigo).
 SANZ MUÑOZ (Gonzalo).
 SARRÍN (Francisco).
 USALLAN (Eloy).
 UNAMUNO (Miguel).
 VARG (Jacinto).
- Béjar** —MÉNDEZ (José).
- Morilla** —CASERO (Perfecto).
- Puerto de Béjar** . —SÁNCHEZ ORTIGOSA (Cristino).
- Villavieja** . . . —GARCÍA ALONSO (Dionisio).

Corresponsales.

- Salamanca** . . . —GONZÁLEZ VALDÉS (Álvaro).
 LARROSA (N.).
 OLIVA (Vicente).
 TORRENS (Antonio).
- Alba de Tormes** . —CALAMA (Lucas).
- Ciudad-Rodrigo** . —MUÑOZ (Casimiro).
 TOVAR (Emilio).
- Ledesma** —PÉREZ (Tomás).
- Milano** —MAZANGONI (Guido).
- Peñaranda** . . . —GONZÁLEZ (Francisco).
- Vitigudino** . . . —GUTIÉRREZ (Juan).

En la Caldea y la Asiria escribían los antiguos sobre ladrillos de arcilla recién amasados, que después de haber sido grabados con el *stilo* eran endurecidos por el calor del sol ó del fuego.





GUÍA INTELLECTUAL DE SALAMANCA

UNIVERSIDAD

Rector: D. Manuel ESPERABÉ Y LOZANO.
Vicerrector: D. Ramón SEGOVIA SOLANAS.
Secretario: D. Isidro GONZÁLEZ.

FACULTAD DE CIENCIAS

Decano: D. Eduardo NO Y GARCÍA.

Catedráticos.

Análisis matemático (primer curso) y Geometría: D. Mariano RAYMUNDO.
Idem (segundo curso) y Geometría analítica: D. Juan DOMÍNGUEZ BARRUETA.
Física ampliada: D. Eduardo NO.
Química general é inorgánica: D. Manuel GONZÁLEZ CALZADA.
Química orgánica: D. Jerónimo CID GARCÍA.
Historia natural: D. Cecilio GONZÁLEZ.
Dibujo lineal y topográfico: D. Manuel HUERTA.
Cosmografía: D. José BUSTOS MIGUEL.
Ayudantes: D. Manuel GARCÍA FLORES.
Antonio GONZÁLEZ.

FACULTAD DE DERECHO

Decano: D. Teodoro PEÑA Y FERNÁNDEZ.

Catedráticos.

Economía y Hacienda: D. Teodoro PEÑA.
Elementos de Derecho natural: D. Nicasio SÁNCHEZ MATA.
Historia general del Derecho: D. Federico BRUSI CRESPO.
Derecho romano: D. Esteban JIMÉNEZ GARCÍA.
Derecho civil (primer curso): D. Guillermo GARCÍA VALDECASAS.
Idem (segundo curso): D. Lorenzo GALINDO PARDO (interino).
Derecho penal: D. Pedro GARCÍA DORADO.
Derecho mercantil: D. Isidoro IGLESIAS GARCÍA (interino).
Derecho canónico: D. Ramón SEGOVIA SOLANAS.
Derecho administrativo: D. Enrique GIL Y ROBLES.
Salvador CUESTA.
Derecho internacional, público y privado: D. Manuel José RODRÍGUEZ GARCÍA.
Derecho procesal: D. Isidro BEATO SALA (interino).
Pascual CESTOR Y PASCUAL

FACULTAD DE FILOSOFÍA Y LETRAS

Decano: D. Santiago Sebastián MARTÍNEZ Y GONZÁLEZ.

Catedráticos.

Literatura española: D. Luis RODRÍGUEZ MIGUEL.
Griego: D. José BANQUÉ FALIÚ.
Literatura griega: D. Miguel UNANUMO Y JUGO.
Historia universal (primer curso): D. Santiago MARTÍNEZ GONZÁLEZ.
Idem (segundo curso): D. Francisco CHACORRÉN ESCUDER.
Metafísica: D. Mariano AMADOR ANDREU.
Historia de España: D. Timoteo MUÑOZ UREA.
Hebreo: D. Mariano GASPÁR REMIRO.
Hebreo y latín: D. Manuel ESPERABÉ Y LOZANO.

FACULTAD DE MEDICINA

Catedráticos.

Anatomía (primer curso): D. Isidro SEGOVIA.
Idem (segundo curso): D. Cristino CEBRIÁN.
Técnica anatómica (primero y segundo curso): D. Pedro LÓPEZ.
Histología é Histoquímica normales: D. Casimiro BAZ.
Fisiología: D. Guillermo HERNÁNDEZ SANZ.
Higiene privada: D. José Luis MUÑOZ.
Patología: D. Manuel PERIÁÑEZ.
Terapéutica: D. Ricardo Díez SÁNCHEZ.
Patología quirúrgica: D. Gabriel LÓPEZ.
Anatomía topográfica: D. Rodrigo SÁNCHEZ GÓMEZ.
Patología médica: D. José Esteban SÁNCHEZ.
Obstetricia y Ginecología: D. Angel NÚÑEZ.
Enfermedades de la infancia: D. Gabriel ALONSO NIETO.
Anatomía patológica: D. Casimiro BAZ.
Clinica médica: D. José LÓPEZ ALONSO.
Clinica quirúrgica: D. Antonio Díez (interino).
Clinica de Obstetricia: D. Ramón CARRANZA.
Higiene pública: D. José Luis MUÑOZ.
Medicina legal: D. Indalecio CUESTA.
Profesores clínicos: D. Ricardo POLO Y POLO.
 Florencio POLLO.

Ayudantes.

D. Antonio Díez.
 Santiago LÓPEZ GARCÍA.
 Tomás ORTIZ.
 Manuel MONDELO.
Conservador del Museo y Bibliotecario: D. Arturo NÚÑEZ GARCÍA.

ARCHIVO DE LA UNIVERSIDAD

Jefe: D. José María ONÍS Y LÓPEZ.

BIBLIOTECA UNIVERSITARIA Y PROVINCIAL

Jefe: D. José María ONÍS Y LÓPEZ.

Esta Biblioteca consta de 98.000 volúmenes, 279 incunables y 3.000 impresos.

ESCUELA DE NOBLES Y BELLAS ARTES DE SAN ELOY

Regente: D. Francisco JARRÍN MORO.
Secretario general: D. José ALVAREZ NACAR.

ACADEMIA DE MEDICINA Y CIRUGÍA

Presidente: D. José ESTEBAN.
Secretario general: D. José LÓPEZ ALONSO, Plaza de San Isidro, 9 y 11.



FÁBRICA DE ARADOS
DE LOS
SUCESORES DE PINAQUERY
CALLE MAYOR, 40.—PAMPLONA

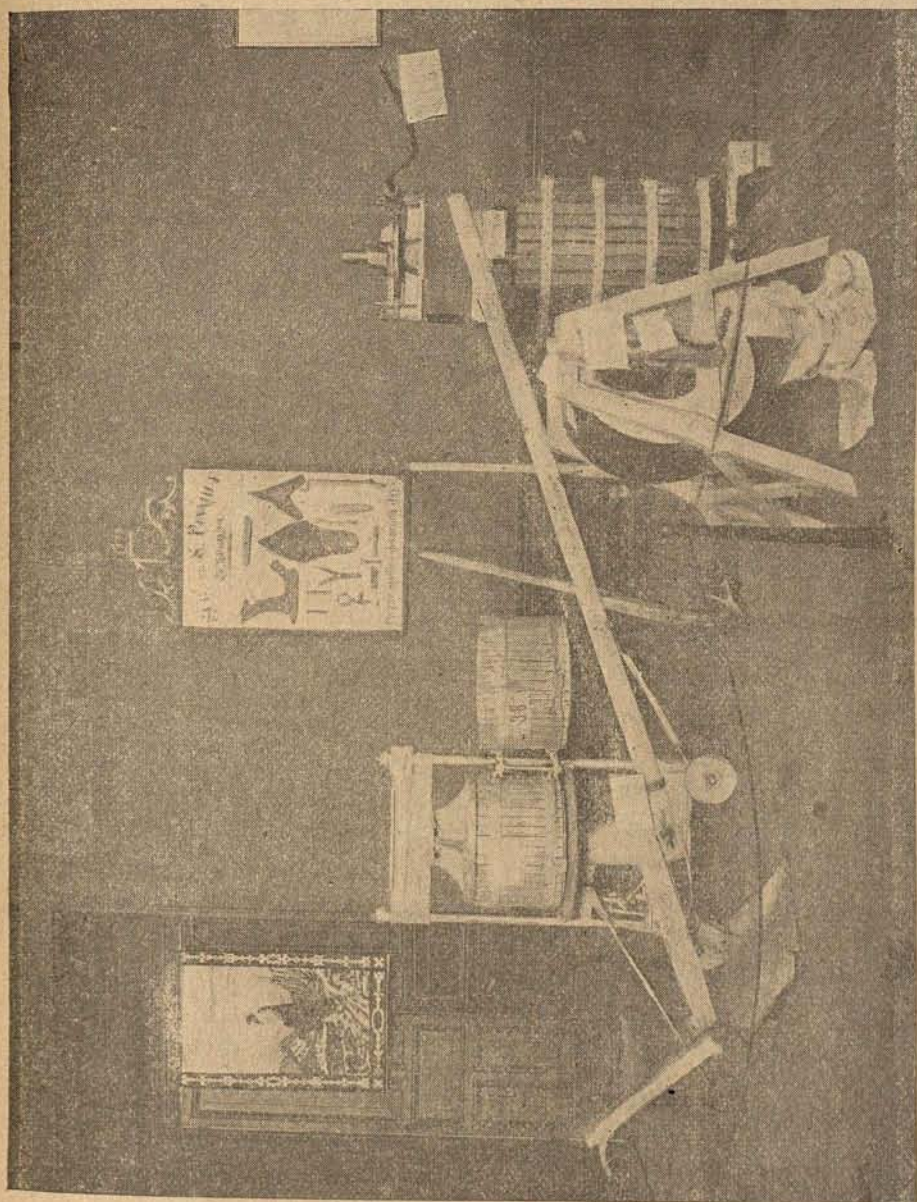

Especialidad en ARADOS JAÉN

Valor de la producción anual de esta fábrica:

UNAS 200.000 PESETAS

MADRID

JOSÉ BARRAGÁN

SASTRE

7, Espoz y Mina, 7.

El mejor elogio que el ANUARIO puede hacer de las labores que salen de los talleres del hermoso y acreditado Establecimiento que el Sr. Barragán posee en una de las mejores calles de la corte, es publicar la historia de sus servicios durante el próximo pasado año, tomada de un cuadro demostrativo del número, carácter y condición que ostenta su numerosa y escogida clientela y que está conforme al *Diario de corte y medida* del mismo Establecimiento. Dice así:

A Ministros y ex Ministros..	4	✦	A Barones	4
» Directores y ex Directores.	9		» Ingenieros.....	36
» Diputados y Senadores...	23		» Arquitectos.....	6
» Alto personal.....	36		» Catedráticos.....	24
» Empleomanía oficial.....	76		» Académicos.....	8
» Idem particular.....	48		» Médicos y Boticarios.....	86
» Escritores notables.....	15		» Magistrales.....	4
» Periodistas y Escritores..	16		» Jueces.....	7
» Diplomáticos.....	6		» Abogados.....	86
» Pintores reputados.....	9		» Procuradores y Notarios..	26
» Generales del Ejército....	9		» Banqueros	8
» Jefes de ídem.....	15		» Propietarios.....	109
» Oficiales de ídem.....	27		» Industriales y Comer-	
» Duques.....	3		ciantes.....	96
» Marqueses.....	7		» Cómicos.....	6
» Condes.....	4		» Varios de diversas ocupa-	
» Vizcondes.....	3	✦	ciones.....	106

En junto 905 medidas, que es la prueba más elocuente del favor que prodigan al Establecimiento del Sr. Barragán todas las clases de la sociedad madrileña.

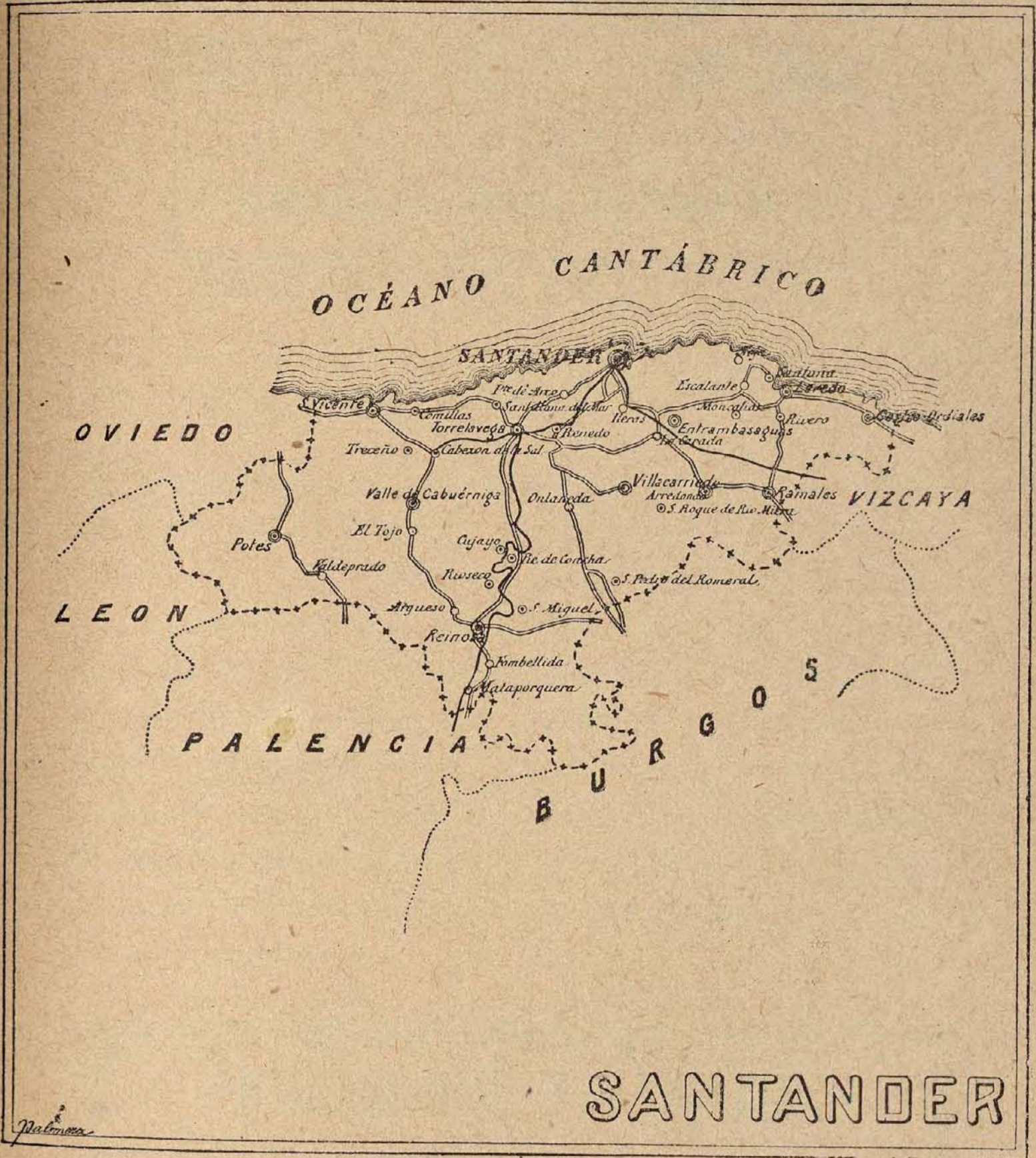

SIGNOS CONVENCIONALES

- | | |
|---|--|
| <ul style="list-style-type: none"> ⊙ Capital de provincia. ⊙ Cabeza de partido jud. y ciudad. ⊙ Idem id. id. y villa. ● Ciudad. ⊙ Villa. | <ul style="list-style-type: none"> ○ Pueblo. — Ferrocarril. — Carretera. --- Limite de provincia. Idem id. limitrofe. |
|---|--|



LÉASE EL

MANUAL DEL VIAJERO

JOYERÍA Y RELOJERÍA

LÓPEZ HERMANOS.—Venden joyas á precios reducidos.

LÓPEZ HERMANOS.—Venden relojes con verdadera garantía.

LÓPEZ HERMANOS.—Compran oro y plata.

LÓPEZ HERMANOS.—13, Montera, 13, y 37, Carretas, 37.

MADRID

En Francia se ha concedido privilegio de invención por una máquina que coloca automáticamente en las prensas de imprimir y litográficas las hojas de papel, cartón, tela, etc.

MANUAL DEL VIAJERO

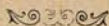

SANTANDER

DESCRITO ya el itinerario hasta **Palencia** en las páginas 723 y 1117, solamente debemos reseñar aquí el trayecto que media desde dicha población á **Santander**.

Apenas sale el tren de la estación de **Palencia**, corre por una fértil llanura, siguiendo el curso del río **CARRIÓN**, primero, y luego el del canal, hasta llegar á **Alar del Rey** (**San Quirce**), donde termina. Sigue la estación de **Mave**, que toma su nombre de un rico priorato que existió, y cuyo edificio se ve desde la vía, y 30 kilómetros más adelante está la de **Aguiar de Campóo**, villa que ostenta su alegre

caserio en un ameno valle, á la margen izquierda del río **PISUERGA**. En **Quintanilla**, que sigue después, empalma un ramal de ferrocarril que se dirige á las ricas minas de carbón de **Orbó** y valle de **Santuyán**. A siete kilómetros está **Mataporquera**, y luego **Pozazal**, poblaciones ambas que se levantan en un país pobre y estéril. Once kilómetros después está la villa de **Reinosa**, chillonamente anunciada al viajero desde todos los ámbitos de la estación por los vendedores de las famosas galletas. En toda esta línea abundan los túneles, hasta el extremo de que desde **Alar** hasta **Santan-**

der (139 kilómetros) hay que atravesar 22, que miden un total de 5.333 metros, para salvar las montañas de **Reinosa**, donde está el ALTO DE LA BRÚJULA, punto que se considera el más elevado de España. Desde **Reinosa** sigue la vía un buen trecho por la orilla del **BESAYA**, donde se ven varias fábricas que aprovechan como motores los saltos de agua que allí abundan. En una extensión de 54 kilómetros se reparten las estaciones de **Santiurde**, **Pesquera**, **Montabliz**, **Bárcena**, **Molledo**, **Santa Cruz**, **Las Fraguas** y **Los Corrales**, y á cinco kilómetros de este pueblo están **Las Caldas**, frente al hermoso establecimiento de aguas termales y á la vista de un antiguo convento de dominicos de gran nombradía y devoción en el país. Después viene **Torrelavega**, cuya fundación se atribuye á **Garcilaso de la Vega**; luego **Renedo**, punto de parada para los baños de **On-**

taneda, y á continuación **Guaranizo** y **Bóo**. Ocho kilómetros más adelante, junto á la misma playa y bañados sus cimientos por las aguas del mar, está **Santander**, hermosa población en que lo elegante, lo moderno, se ha sobrepuesto en absoluto á todo lo histórico y antiguo. Calles espaciosas y rectas, altos y cómodos edificios, floridos paseos, todo lo que constituye la novísima urbanización, está muy adelantado en **Santander**, cuya CATEDRAL es el edificio más antiguo, pues data del siglo XIII, pero que no merece los honores de una prolija descripción.

Es ésta una de las capitales más frecuentadas en verano por los bañistas, y al efecto cuenta con muy buenos establecimientos. Los baños flotantes y los de **LAS HIGUERAS** son cómodos; en éstos hay sección de baños calientes de algas marinas cocidas á vapor. Los baños de mayor importancia son los de ola del

SARDINERO. *Hállanse sobre una magnífica playa, en la que descansa un extenso establecimiento con más de 120 cuartos, salones de descanso, confitería, café, sala de lectura, etcétera, etc., y una espaciosa galería desde la que se disfruta un panorama bellísimo sobre toda ponderación. Dan importancia á estos baños los hoteles que hay al pie mismo de la playa, entre los que se des-*

taca el construido para CASINO, con salas de juego y gran salón de reunión y de baile. Algo más distantes álzanse otros baños, llamados PLAYA GRANDE DEL SARDINERO, no tan importantes como los otros.

La provincia de Santander también es muy visitada en la época veraniega, especialmente los baños medicinales de Puente-Viesgo, de general renombre.

Visítense Santa María de Lebeña, colegiata y claustro de Santillana y colegiata de Cervatos, declarados monumentos nacionales.

En esta provincia existen los siguientes balnearios:

Alceda.—Sulfurosas termales.

Temporada: 10 de Junio á 30 de Septiembre.

Caldas de Besaya.—Acídulo-salinas azoadas alcalinas termales.

Temporada: 1.º de Junio á 30 de Septiembre.

Balneario contiguo á la estación férrea del mismo nombre, en la línea de Palencia á Santander.

Hoznayo.—Cálcicas azoadas ferruginosas termales.

Temporada: 1.º de Junio á 30 de Septiembre.

La Hermida.—Clorurado-sódicas.

Temporada: 1.º de Junio á 30 de Septiembre.

Liérganes.—Sulfurado-sódicas sulfhídrico-azoadas.

Temporada: 1.º de Junio á 30 de Septiembre.

Ontaneda.—Sulfurosas termales.

Temporada: 10 de Junio á 10 de Septiembre.

Cerca de la estación de Renedo, en la línea del ferrocarril de Palencia á Santander.

Puentenansa.—Sulfurado-cálcicas.

Temporada: 1.º de Junio á 30 de Septiembre.

Puente-Viesgo.—Cloruradas bicarbonatadas alcalinas nitrogenadas.

Temporada: 1.º de Junio á 15 de Octubre.

Cerca de Santander, Coches.

Solares.—Cloruradas sódicas.

Temporada: 1.º de Julio á 30 de Septiembre.

VÍAS FÉRREAS

Precios del viaje desde Madrid.				
	1.ª clase.	2.ª clase.	3.ª clase.	
	<i>Pesetas</i>	<i>Pesetas</i>	<i>Pesetas</i>	
<i>Correo</i>	61,75	45,15		Cambio de tren en Venta de Baños , hasta donde puede tomarse el expreso.
<i>Mixto</i>	»	»	26,90	

El correo sale de Madrid á las **siete** de la noche, y llega á Santander á las **once** de la mañana siguiente. El mixto sale á las **ocho y cincuenta**, y llega á las **cinco y diez** de la tarde.

Viajes económicos, durante la temporada de baños, desde Madrid á Santander.

	Segunda clase.	Tercera clase.
	<i>Pesetas.</i>	<i>Pesetas.</i>
Billetes para 30 días.....	51,60	31,20
Idem para 60 id.....	56,75	34,30
Idem para 90 id.....	62,45	37,75

Salida de Madrid: En 2.ª clase, á las **tres y veinte** de la tarde y á las **ocho y cincuenta** de la noche; en 3.ª clase, á las **seis y uno** de la tarde.

NOTA. Los viajeros, á la ida, pueden detenerse en **Venta de Baños, Reinosa, Las Caldas, Torrelavega, Renedo y Bóo.**

37.—SANTANDER

Capital, Santander; 11 Partidos judiciales; 102 Ayuntamientos.
Población: 250.170 habitantes.— Superficie: 558.869 hectáreas.

Instituto de segunda enseñanza, cuya Biblioteca guarda de 3.000 á 4.000 volúmenes.—Seminario Conciliar.—Escuela Náutica.—Estación de Biología marina, única en España.

Diputados.

<i>Cabuérniga...</i>	D. José DE GARNICA Y DÍAZ.
<i>Laredo.....</i>	N.....
<i>Santander....</i>	José María DE LA VIESCA Y ROIZ.
<i>Idem.....</i>	Justo SARABIA Y PARDO.
<i>Idem.....</i>	Vicente APARICIO Y MUÑOZ.

Senadores: D. Emilio DE ALVEAR Y PEDRAJA.
Modesto MARTÍNEZ Y GUTIÉRREZ PACHECO.

Obispo (*sufragáneo del arzobispado de Burgos*): Ilmo. Sr. D. Vicente Santiago SÁNCHEZ DE CASTRO.

Gobernador civil: D. Narciso RIBOT.

Gobernador militar: D. Cayetano HERNÁNDEZ MUR.

Alcalde: D. José GONZÁLEZ TREVILLA.

Comandante de Marina: D. José BARRASA Y FERNÁNDEZ DE CASTRO.

Director de la Sucursal del Banco de España.

Ilmo. Sr. D. Matías TORRES.

Administrador de Correos.

D. Antonio ZORNOZA DE LA PEÑA.

Jefe de Telégrafos.

D. Angelo GARCÍA Y PEÑA.

Para libros de texto y material escolar, acúdase á la casa Hernando y C.^a, Arenal, 11, y Quintana, 31 y 33, Madrid.

Autógrafo de gran valor:
Su Santidad León XIII ha enviado á Francisco José de Austria una oda en versos latinos, escrita de su puño y letra, sobre la trágica muerte de la Emperatriz de Austria.

PERIÓDICOS—10

Políticos, 5.—Varios, 5.

SANTANDER.

- ATALAYA (LA).—Wad-Ras, 3.
- AVISO (EL).—Arcos de Botín.
- BOLETÍN DE COMERCIO.—San Francisco.
- BOLETÍN ECLESIAÍSTICO.—Wad-Ras, 3.
- BOLETÍN OFICIAL.—Diputación.
- **CANTÁBRICO (EL)**.—Diario.
- CORREO DE CANTABRIA (EL).
- VOZ DEL MAGISTERIO (LA).

Torrelavega.

- FOMENTO (EL).
- IMPULSOR (EL).

Han cesado en su publicación:
En Santander, *El Atlántico*, *La Región Cantábrica*, *La Prosperidad* y *La Voz Montañesa*.

Diez periódicos aparecían en 1892, y 10 se publican ahora; es decir, que apenas muere uno, ya tiene sustituto.

La Voz Montañesa dejó de publicarse después de veinticinco años de existencia. Hoy es *El Cantábrico* el periódico de mas circulación en la provincia.

Periodistas.

Sólo hemos recibido datos de la Redacción de *El Cantábrico*.

Director: D. JOSÉ ESTRAÑI.

Redactores: D. BUENAVENTURA RODRÍGUEZ PARETS.

FRANCISCO G. NÚÑEZ.

JOSÉ PACHECO ITURBE.

Corresponsales.

- Santander**..—ARCE (Ramón G.).
CARRILES (J.).
GUTIÉRREZ (Luciano).
HERNÁNDEZ BERMUDEZ (Ricardo).
HERRERA (S.).
RABANAL (Zenón).
ZUBIETA (Pedro).

