

MANUAL DEL VIAJERO



HUELVA

HAY dos medios de trasladarse á Huelva: por Cádiz y por Sevilla.

Del puerto gaditano salen todas las semanas rápidos y cómodos vapores de las casas de Antonio Millán y de los Hijos de Haynes, y merece la pena hacer el viaje embarcado, pues las vistas son deliciosas, tanto de Cádiz visto desde alta mar, como de toda la costa, que no se deja de contemplar un momento. Sólo el panorama de la costa reclama un viaje especial. El paso de la barra de Huelva y la entrada por el hermoso río ODIEL, son incentivos poderosos para el viajero aficionado al mar. Desde la cubierta del buque se ve

la Rábida, con su vetusto y reconstruido monasterio, y valiéndose de unos anteojos se curiosean las mil labores que el arquitecto español Sr. Velázquez hizo cuando las fiestas del centenario de Colón (1892) en el soberbio monumento erigido en la planicie frente al histórico convento.

El viaje de Sevilla á Huelva por tren es de corta duración; la misma casi que por mar: seis horas; y el trayecto es, como terreno andaluz, sumamente pintoresco.

Huelva, de forma triangular, teniendo por base el Océano, es de las provincias que con más deseo se visitan por los recuerdos históricos que contiene.

Aunque Huelva, como capital, ofrece poco de notable, no deja de agradar su aspecto.

El HOTEL COLÓN es un suntuoso edificio que se construyó en 1883, con vastas dependencias, regio salón-comedor, jardines, baños, etc., etc. En 1892, después de terminar las fiestas del centenario, cerróse este edificio por no haber correspondido la concurrencia de turistas á su grandiosidad. Su situación es tan admirable, que se pensó en crear allí una especie de MONTE-CARLO; idea que, afortunadamente, no prosperó y que no hubiese arraigado en nuestro país.

Gran parte del territorio de esta provincia se encuentra lleno de charcas, lagunas y otros depósitos de agua, que hacen peligroso para el viajero el aventurarse sin guía por determinados sitios, donde el menor descuido puede ocasionar percances de graves consecuencias.

Es aquella una de las

regiones metalíficas más ricas y extensas de la Península, tanto, que se la ha llamado la CALIFORNIA DEL COBRE. La magnitud de sus criaderos es tal, que hace pocos años se calculó en más de 1.300 millones de toneladas la cantidad de mineral contenida en el país. Además de las piritas ferro-cobrizas existen otros minerales, como manganeso, ocre, mármoles, etc. Á la explotación de estas minas por empresas inglesas, entre ellas las de RÍO TINTO, débese el extraordinario desarrollo comercial de la provincia, sin grandes alicientes artísticos para el viajero.

Por lo demás, no hay nada más interesante que trasladarse en los ferrocarriles de vía estrecha desde Huelva á RÍO TINTO, THARSIS, ZARZA y otras cuencas mineras. Allí quedará el viajero subyugado ante la impresión de aquel espectáculo. Según las últimas estadísticas, hay más de 16.000 obreros ocupados en la ex-

plotación de minas, de ellos 3.583 hombres y 136 muchachos en el interior; 7.136 hombres, 378 mujeres y 988 muchachos en el exterior, y en las fábricas 2.922 hombres, 284 mujeres y 647 niños.

No debe el viajero omitir una visita á los dos notables muelles embarcaderos construidos por las Compañías que explotan las minas, mereciendo citarse el de hierro, que en un principio tiene una altura de poco más de un metro, y al concluir siete, enlazándose aquí con el piso superior de los dos de que consta el muelle, cuya longitud total es de 817 metros y cuyo costo pasó de cuatro millones de pesetas.

El viajero ha de permanecer forzosamente en esta provincia varios días si quiere salir satisfecho de recuerdos y comprobaciones históricas.

El convento de la RÁBIDA, adonde se va cómodamente dando un paseo por el poético río ODIEL, es

quizá uno de los monumentos españoles que más recuerdos despiertan en el ánimo del viajero. Allí estuvo alojado Colón; allí fué comprendida la magnitud de su colosal empresa; allí se vislumbraron por clarividencia semidivina las maravillas del Nuevo Mundo; de allí salieron misioneros para el primer viaje del gran navegante, y allí, en una palabra, se elaboró la piedra fundamental de nuestra dominación de cuatro siglos en las ricas Américas, dominación que comenzó con sublimidades de heroísmo y que ha terminado obscura y desastrosamente en esa misma isla de Cuba, primer territorio del nuevo Continente que pisaron los españoles en su camino de gloria por el mundo americano, último baluarte de nuestro poderío allende los mares y testigo mudo del desastre que de allí nos arroja.

Al inscribir el viajero su nombre en el álbum de la RÁBIDA, repase ligera-

mente sus hojas, y se asombrará de seguro al ver apuntados en ellas elogios entusiastas para el pueblo español, con la firma de muchos de esos geniales norteamericanos que de los territorios colombinos nos han lanzado.

Siga el viajero su penosa peregrinación al través de los recuerdos del inmortal navegante, y vaya al puerto de PALOS. Allí estuvieron los astilleros donde se dispusieron las naves para la primera expedición de América; y así como para nosotros debe ya borrarse hasta el recuerdo de que fué nuestro todo un mundo más rico y espléndido que el conocido, así se han borrado de aquellas playas hasta los rastros de aquella primera expedición que tan negro epílogo ha tenido en las ago-

nias del siglo XIX. Del mismo modo que la Historia nos cuenta grandezas pasadas, así narrarán al viajero en PALOS anécdotas y episodios de aquellos navegantes, los más audaces de España.

En Aroche, villa de 4.000 habitantes, podrá ver el touriste unas magníficas murallas del tiempo de los romanos y un castillo ó fortaleza llamado de LAS ARMAS, que es mucho más antiguo que las murallas.

En Moguer se puede visitar el convento de SANTA CLARA, fundación de los Portocarreros, y en cuyo archivo se guardan valiosos documentos relativos al descubrimiento de América. Disfruta de una pintoresca campiña, que produce vinos blancos muy popularizados en el extranjero.

El monasterio de la Rábida y el castillo de Cumbres Mayores están declarados monumentos nacionales.

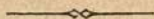

MAQUINISTA GUIPUZCOANA

Sociedad anónima constructora de maquinaria, con talleres de fundición de hierro y acero moldeado.

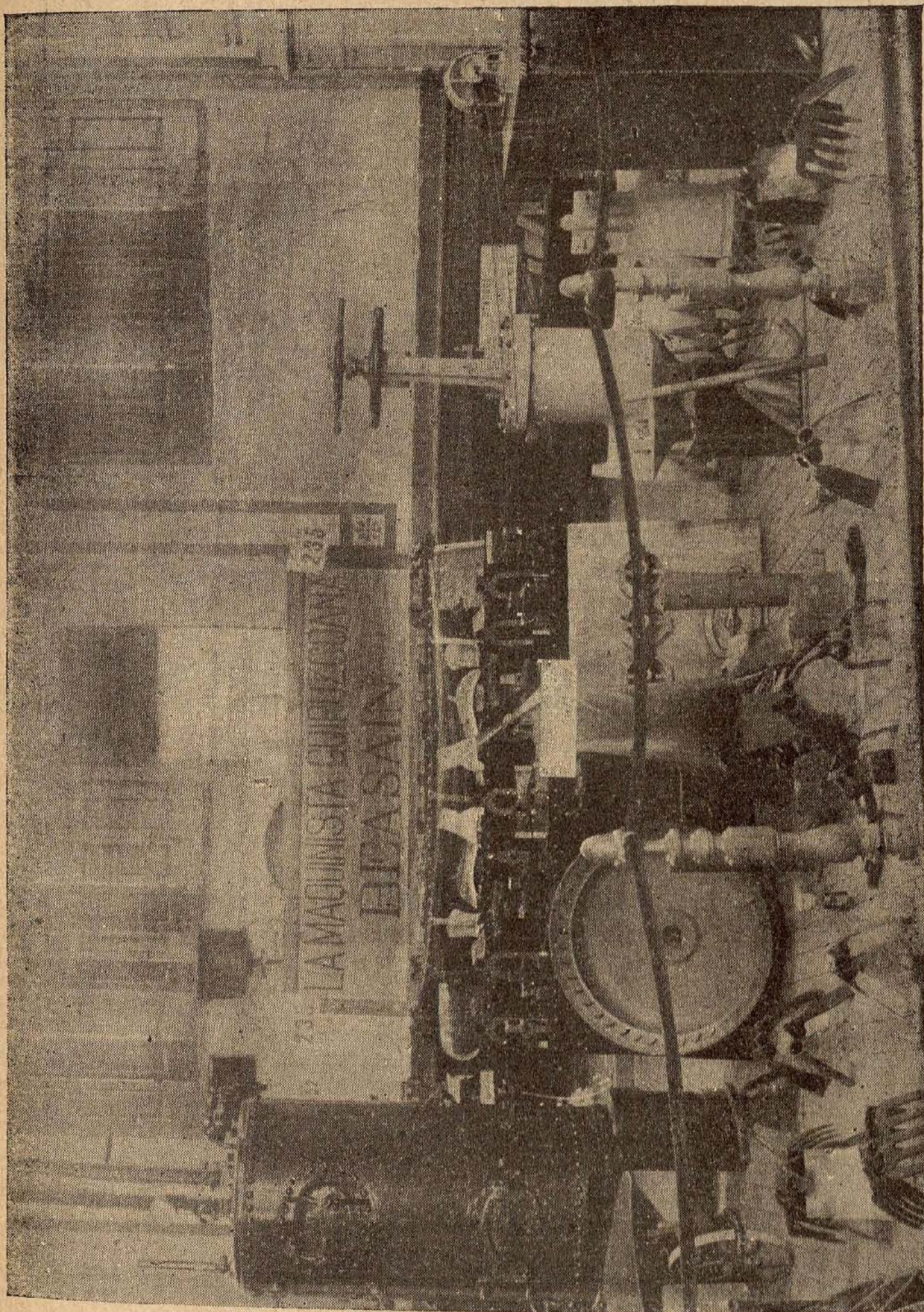

Especialidad en turbinas y maquinaria de todo género, con consumo importante en la Península.

LLEVA SEIS AÑOS DE EXISTENCIA

Diríjanse los pedidos á

BEASAIN (provincia de Guipúzcoa).

VÍAS FÉRREAS

Precios del viaje ordinario desde Madrid.				
	1. ^a clase.	2. ^a clase.	3. ^a clase.	Los trenes correos sólo llevan coches de 1. ^a y 2. ^a clase entre Madrid y Sevilla , y los mixtos todas las clases entre Sevilla y Huelva y viceversa.
	<i>Pesetas</i>	<i>Pesetas</i>	<i>Pesetas</i>	
<i>Correo</i>	79,90			
<i>Mixto</i>	»	61,50	37,60	

El correo sale de **Madrid** á las **nueve** y **veinticinco** de la noche, y llega á **Huelva** á las **ocho** y **veinte** de la noche siguiente, y el mixto sale á las **siete** y **diez** de la mañana, y llega á las **once** y **diez** de la mañana siguiente.

El viajero, para trasladarse á las minas de **Río Tinto**, tiene dos trenes: uno mixto, que sale á las **nueve** y **cuarenta** de la mañana, y el correo, á las **seis** y **cuarenta** de la tarde.

Los precios son: en 1.^a clase, **35** céntimos; en 2.^a, **20**, y en 3.^a, **10**. Hay que recorrer 85 kilómetros.

Los domingos sólo circulan los trenes correos.

Para recorrer las minas de **Tharsis** á la **Punta (Huelva)** hay un tren mixto que sale para **Tharsis** á las **tres** y **treinta** y **uno** de la tarde, y cuesta en 1.^a recorrer los 46 kilómetros, **6,65** pesetas; en 2.^a, **5,30**, y en 3.^a, **3,45**.

L. Díez Gallo

CHOCOLATES Y CAFÉS

DE LOS MÁS SELECTOS

COMESTIBLES FINOS

ACEITES FILTRADOS

COSTANILLA DE LOS ANGELES, 15

Esquina á la Plaza de Santo Domingo.

MADRID

FÁBRICA DE CHOCOLATES

Autómatas anunciadores.—Se ha concedido privilegio de invención en Francia al autor de unos muñecos parlantes, que se llaman Anunciadores animados.

Colocados estos autómatas en los cafés, pórticos de teatros, etc., recitan versos y cantan *couplets*, intercalando anuncios de todas clases.

Es una nueva y práctica aplicación de la mecánica y el fonógrafo.

22. — HUELVA

Capital, Huelva; 6 Partidos judiciales; 77 Ayuntamientos.
Población: 253.424 habitantes. — Superficie: 1.200.000 hectáreas.

Instituto de segunda enseñanza, con Biblioteca formada de 3.321 volúmenes. — Escuela Normal de Maestros. — Escuela de Artes y Oficios.

Diputados.

<i>Aracena</i>	D. Luis PALOMO Y RUIZ.
<i>Huelva</i>	José JIMENO DE LERMA.
<i>La Palma</i>	Manuel DE BURGOS Y MAZO.
<i>Valverde del Camino</i> .	José LIMÓN CABALLERO.

Senadores: D. Manuel VÁZQUEZ LÓPEZ.
Manuel REINA MONTILLA.

Gobernador civil: Excmo. Sr. D. Jerónimo MONTILLA Y ADANS.

Gobernador militar: Excmo. Sr. D. Eduardo TEJEIRO Y VICENTE.

Alcalde: D. Francisco GARCÍA MORENO.

Director de la Sucursal del Banco de España

D. José FERRÁ Y COLL.

Administrador de Correos.

D. Adriano PINEDA.

Jefe de Telégrafos.

D. José PANIAGUA NAVAS.

La casa THOMAS es la primera en el mundo en horquillas, peinetas y adornos de cabeza. Cada día presentamos novedades.

Seguimos vendiendo la perfumería fina á precios reducidos.

THOMAS, Mayor, 30.

MADRID

PERIÓDICOS — 7

Políticos, 5.—Oficiales, 2.

HUELVA.

- ALIANZA (LA).
- BOLETÍN OFICIAL.
- BOLETÍN ECLESIAÍSTICO.
- **DEFENSOR (EL).**
- DEBATES (LOS).
- JUSTICIA (LA).
- PROVINCIA (LA).

Ni nuestras atentas súplicas á la Secretaría del Gobierno civil, ni las repetidas peticiones de datos que dirigimos oportunamente á los colegas de aquella capital, han dado resultado alguno, por cuya causa sufrimos la pena de no dar más que media docena de nombres de periodistas onubenses, ni listas más completas del movimiento de Prensa en aquella provincia.

Refiriéndonos á la estadística de 1892, diremos que entonces aparecían en aquella provincia los siguientes periódicos.

En Huelva, *Anunciador Onubense, Boletín Oficial, Boletín Eclesiástico, Boletín de las Escuelas, La Concordia, El Conservador de Huelva, La Crónica, Diario de Huelva, La Provincia y El Obrero*; en Ayamonte, *El Nivelador de Ayamonte*.

En total, 11 periódicos.

Periodistas.

- Huelva.. —BUENDÍA (Rogelio).
 DELGADO (Jerónimo).
 JIMÉNEZ (Vicente).
 MÁRQUEZ VALERO (Florentino).
 NARGAS SOTO (Carlos de).
 SÁNCHEZ BLAS (Eduardo).
 SORIANO (Manuel).
 TEJERO (José).
 VEGA (Ignacio de la).
 ZARAGOZA Y COMPAÑÍA.
- Ayamonte.—MARTÍN CORDERO (Miguel).
- Río Tinto.—REINA (Juan Vicente).

Curiosidad de la Prensa turca.

Los diarios de Turquía dieron cuenta de la muerte de la emperatriz Isabel de Austria sin atribuirle á un asesinato, porque al Gobierno turco no le cabe en la cabeza que un crimen político tal como el asesinato de una testa coronada, sea considerado como posible.



HUESCA



SIGNOS CONVENCIONALES

- | | |
|------------------------------------|---------------------------|
| ◎ Capital de provincia. | ○ Pueblo. |
| ⊙ Cabeza de partido jud. y ciudad. | — Ferrocarril. |
| ⊙ Idem id. id. y villa. | == Carretera. |
| ● Ciudad. | --- Limite de provincia. |
| ⊙ Villa. | Idem id. limitrofe. |



LÉASE EL

MANUAL DEL VIAJERO

LEÓN LOUGE
ESCULTOR-DECORADOR
EN MADERA, ESCAYOLA Y CEMENTO
IMITACIÓN Á LA PIEDRA BLANCA
Y MÁRMOLES ARTIFICIALES
PARA INTERIORES Y EXTERIORES DE CONSTRUCCIONES
PREMIADO EN VARIAS EXPOSICIONES
Lagasca, 22, bajo izquierda, Madrid.

La invasión del reclamo.—En la Cámara popular de Inglaterra un Diputado provocó grandes risas en sus colegas el pasado invierno porque interrumpió el discurso que pronunciaba, molestando por las toses que en el salón se oían, para decir: «Suplico á mis honorables colegas que compren en la farmacia X una caja de las pastillas que allí expenden, y que son eficacísimas contra la tos.»

Como se ve, el reclamo comienza ya á invadir hasta el recinto augusto de la Representación nacional.

MANUAL DEL VIAJERO

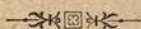

HUESCA

HASTA Tardienta se sigue la misma línea que conduce á Lérida desde Zaragoza y que va descrita en la pág. 1021. De Tardienta parte un ramal para Jaca, que es el que debe utilizar el viajero que vaya á Huesca. Pasada la estación de Visién, y cuando la capital está ya cerca, comienza á verse la torre de SAN PEDRO EL VIEJO, en cuya iglesia tomó la cogulla el rey D. Ramiro EL MONJE.

En la provincia de Huesca, lo más curioso para el viajero son sus sierras agrestes y pintorescas, difíciles de explorar por ser muy abruptas, como últimas estribaciones de los Pirineos.

El touriste amante de las exploraciones arriesgadas y de la contemplación de la Naturaleza en su aspecto más bravo, tiene gran ocasión de dar gusto á sus aficiones intentando franquear las cimas de aquellas montañas, tan elevadas algunas que el pico de DUETO mide 3.404 metros de altura. Desde él, según testimonio del viajero Mr. Rusell, se descubre un ilimitado y hermosísimo panorama. Á los pies, y esfumados por la bruma, se ven montañas, colinas y peñascos de fantásticas formas, pareciendo que el excursionista se encuentra dominando á una ciudad ciclópea desquiciada por horrible cataclismo. El

monte VIÑA ofrece tales caprichos en su configuración, que á veces cree descubrir el viajero pórticos, dinteles y derribadas columnatas en la forma extraña de aquellos desnudos peñascos.

El gran macizo de LAS TRES SORORES (el MONT PERDU de los franceses) merece visitarse: sus tres cimas culminantes y la llamada MONT PERDU, de 3.351 metros de altura, ofrecen un espectáculo deslumbrador. El que se ve desde el PICO DE ALBA, sobre todo, es tan grandioso, que en ninguna otra parte de los Pirineos se ve semejante: allí ostentan su primitiva magnificencia los montes MALDITOS; allí se ven precipicios, fallas, barrancos y simas que parecen como antesala del infierno; allí se comprende lo deficiente de todo lenguaje para dar idea de tan sublimes grandezas, y allí se halla compensado el turista de las penalidades, tropiezos, sustos y caídas que sufriera por dominar

las bellísimas alturas del CAP DE LA VALL.

Otros célebres picos son: el de MOROS, 3.146 metros; PERDIGUERO, 3.220; CABRIOLES, 3.219; QUIJADA DE PONDIELLOS, 3.208, y otros de menos elevación.

Una vez fuera de la región pirenaica, tan abundante en grutas de extrañas cristalizaciones y en perspectivas de soberbia hermosura, no verá el viajero nada notable en el país: pobre, árido y sombrío, no existen en él ni praderas floridas, ni bosques frondosos, ni prados amenos.

Brotan en las montañas de Huesca muchas fuentes minero-medicinales, y merecen citarse, en primer término, las aguas azoóticas-salinas, sulfurosas y ferruginosas, de PANTICOSA, establecimiento concurridísimo todos los años. Los baños de ESTADILLA son también conocidos, así como los manantiales del TURBÓN, que tienen gran virtud para las afecciones de los riñones y de la vejiga; la fuen-

te del BOJ, que es diurética y que se dice cura las enfermedades sífilíticas; la de CARDONA DE FAÑAMAS, que produce buenos efectos en el estómago, y la de REINALDOS, cerca de Navas, que cura humores herpéticos, flujos blancos é inflamaciones del vientre.

Huesca es pobre de monumentos.

El MUSEO ARQUEOLÓGICO es de relativo interés, así como el CONVENTO DE MONJAS MIQUELAS y la CASA DE AMPARO, que están cerca del río.

No mencionamos los restantes edificios ni su caserío, porque Huesca es una población sin carácter determinado: al recorrer sus calles, únicamente atraen las miradas del curioso algunos edificios del Renacimiento.

De gusto árabe sólo se ven algunas celosías de piedra labrada y restos de la MISLEIDA, importante mezquita que debía ser parecida á la de Córdoba y que fué sustituida por la

CATEDRAL gótica que hoy existe. De la suntuosa vivienda de los reyes musulmanes, convertida después en palacio, sólo queda el nombre de la capilla de la AZUDA.

La actual calle de la MORERÍA no conserva más huella antigua que la angostura del trazado y la irregularidad en el emplazamiento de sus construcciones, que le hacen parecer un barrio de judíos ó moriscos.

De la época en que Huesca fué corte de reyes, subsisten:

El subterráneo de LA CAMPANA, anexo al INSTITUTO PROVINCIAL, y que es una pieza exagonal conventana en talud que se estrecha de dentro á fuera hasta dejar al exterior estrecha abertura. Algo de lo que pintó Casado del Alisal en su famoso cuadro es obra de la fantasía del genial artista. Examine el viajero detenidamente esta pieza, aunque la recuerde de memoria por el célebre cuadro,

siquiera sea por el hecho histórico que se desarrolló dentro de sus muros.

Un departamento que sirve como de depósito de libros de la Biblioteca del Instituto, y al que llaman HABITACIÓN DE DOÑA INÉS, debe curiosearse. Es una de las más raras construcciones civiles que se conservan en España anteriores al siglo XIII, y dicen que perteneció al alcázar de los reyes de Aragón.

SAN PEDRO EL VIEJO presenta las líneas peculiares de la arquitectura románica, habiendo desaparecido la nave de la época visigótica, que algunos confunden con la actual. El claustro anexo es obra del Rey Monje, y su estilo románico acusa el estado de ánimo del antes mentado Rey. No dejen de examinarse los historiados capiteles, que ofrecen una gran riqueza escultural, representación de escenas del martirio de Jesús y de la historia de Huesca.

En la capilla de SAN

BARTOLOMÉ, abierta á dicho claustro, descansan los restos del Monarca, y frente á su sarcófago se ha dado sepultura á los de Alfonso I EL BATALLADOR, hermano de aquél.

La fachada de la CATEDRAL, especie de mosaico de todos gustos, presenta un bellissimo pórtico. Interiormente no deja de ofrecer este templo cierta unidad de estilo, aunque su construcción duró bastante tiempo. La nave mayor es esbelta; pero, más que la iglesia, excitará la atención del viajero el magnífico retablo de alabastro—obra de Damián Forment—colocado en el presbiterio.

Detalle curioso: la antigua iglesia de SAN JUAN está hoy convertida en plaza de toros.

Del que fué famoso recinto murado de Huesca sólo queda una cuadrada y maciza torre que apenas excita interés.

Hay una antiquísima fortaleza, el MONASTERIO DE MONTE ARAGÓN, que

por estar situada sobre una colina, distante una legua de Huesca, es de difícil acceso. Allí estuvo sepultado Alfonso I EL BATALLADOR, cuyo sepulcro es una interesantísima obra románica. De la antigua fortaleza, cuya muralla media 120 palmos de elevación, y dentro de la cual había una segunda, que á su vez ceñía todo el recinto, en el centro del cual se elevaba la iglesia, construída sobre otra subterránea, sólo quedan á la vista del curioso, aislados torreones y desmoronados lienzos de muralla rodeando un templo churrigueresco. Poco hay, pues, que ver allí; pero una sola obra de las que existían, el retablo principal, trasladado hoy á la parroquia contigua á la BASÍLICA, bien valga la pena, no de breve jornada, sino de largo viaje por admirarle. Es superior al de la CATEDRAL.

De edificios públicos, sólo merece visitarse la CASA CONSISTORIAL, enor-

me construcción de ladrillo, flanqueada de dos medrados torreones. En el interior hay un hermoso techo de madera con buenos artesonados, y en la sala de sesiones se ven retratos de reyes.

Fué célebre la UNIVERSIDAD de Huesca, suprimida en 1845, y cuyo edificio lo ocupa hoy el INSTITUTO PROVINCIAL.

Plasencia es patria de Luis Ávila y Zúñiga, que descolló entre los mejores prosistas del tiempo de Carlos V.

La CATEDRAL data del año 1498. Tiene tres naves, y la sillería del coro es notabilísima, esculturada y con delicados embutidos. El altar mayor ostenta profusión tal en cuerpos arquitectónicos y en delicadezas escultóricas, que es verdaderamente admirable. La imagen de la VIRGEN DE LA ASUNCIÓN, que se venera en suntuosa capilla, sólo se descubre el día 15 de Agosto, y no se la saca en procesión más

que en circunstancias muy graves. | los hermanos Argensola, célebres poetas é historiadores.
 En **Barbastro** nacieron

Hay en esta provincia los siguientes balnearios:

Arro.—Sulfuradas cálcicas.

Temporada: 16 de Junio á 15 de Septiembre.

Estadilla.—Sulfurado-cálcicas.

Temporada: 1.º de Junio á 30 de Septiembre.

Panticosa.—Azoadas, sulfurosas sódicas y sulfurado-sódicas.

Temporada: 15 de Junio á 21 de Septiembre.

De Huesca salen diariamente cómodas diligencias para el balneario, pasando por Jaca.

VÍAS FÉRREAS

Precios del viaje desde Madrid.				
	1. ^a clase.	2. ^a clase.	3. ^a clase.	Hay que hacer transbordos en Zaragoza y Tardienta.
	Pesetas	Pesetas	Pesetas	
Correo.....	47,85	36,90	23,10	

El correo sale de Madrid á las siete y treinta de la noche, y llega á Huesca á las nueve y ocho de la mañana.
 En Jaca hay coche diario para Panticosa en la época de los baños.

JOSÉ QUIROGA

SASTRERÍA

CONFECCIÓN DE TODA CLASE DE TRAJES
 Y PRENDAS DE CARÁCTER

Últimas novedades de París y Londres

CORTE SELECTO

ALCALÁ, 14 y 16, entr.º derecha.-MADRID

23.—HUESCA

Capital, Huesca; 8 Partidos judiciales; 361 Ayuntamientos.
Población: 276.394 habitantes. — Superficie: 1.522.400 hectáreas.

Instituto de segunda enseñanza, con Biblioteca formada de 27.319 volúmenes.

Diputados.

<i>Barbastro</i>	D. Lorenzo ÁLVAREZ Y CAPRA.
<i>Benabarre</i> ...	Lorenzo MORET Y BERUETE.
<i>Boltaña</i>	Tristán ALVAREZ DE TOLEDO Y GU- TIÉRREZ DE LA CONCHA.
<i>Fraga</i>	Manuel CAMO NOGUÉS.
<i>Huesca</i>	Emilio CASTELAR.
<i>Jaca</i>	(Vacante.)
<i>Sarriena</i>	D. Juan ALVARADO Y DEL SAZ.

Senadores: D. Buenaventura ABARZUA.
Fernando O'LAWLOR Y CABALLERO.
Francisco MARTÍNEZ RODAS.

Obispo (*sufragáneo del arzobispado de Zaragoza*): Ilmo. Sr. D. Mariano LUFERAJZ LOSTALÍ. (*Reside en Jaca*.)

Gobernador civil: D. Jerónimo DEL MORAL Y LÓPEZ.

Gobernador militar: D. Miguel ESQUIROZ TORRES.

Alcalde: D. Manuel BATALLA BASCÓS.

Director de la Sucursal del Banco de España.

D. Ramón ESQUIVIAS.

Administrador de Correos.

D. Juan María GONZÁLEZ DE CRUSELLAS.

Jefe de Telégrafos.

D. Eduardo DE LA CUESTA Y WENCELL.

PARA LIBROS DE TEXTO Y MATERIAL ESCOLAR

acúdase á la casa

Hernando y Compañía

Arenal, 11, y Quintana, 31 y 33.

MADRID

PERIÓDICOS — 8

Políticos, 4.—Varios, 4.

HUESCA.

- BOLETÍN OFICIAL DE VENTAS DE BIENES NACIONALES.
- BOLETÍN ECLESIASTICO.
- CRONISTA (EL).
- **DIARIO DE HUESCA (EL).**—(1874.)—Coso Bajo, 23.—10.000 ej.—15 pts. anuales.
- VOZ DE LA PROVINCIA (LA).

Barbastro.

- BOLETÍN ECLESIASTICO.
- CRUZ DE SOBRARBE (LA).
- DEFENSA (LA).

Han dejado de publicarse:

En Huesca, *La Crónica de Huesca* y *El Ramo*, y en Barbastro, *La Paz*.

NOTA. Tampoco favorecieron en esta capital el propio servicio de información.

En 1892 se publicaban en Huesca los siguientes periódicos: 6 políticos, 4 religiosos, uno oficial y 3 de intereses locales.

Periodistas.

Huesca.—CABORA (Manuel).
 GELLA (Constancio).
 MARTÍNEZ JARABO (Marcelino).
 Pelayo (Mariano).
 PELLICER (Julio).
 PÉREZ (Leandro).
 PRADO (Ricardo).
 PUEYO (Tomás).
 SAIN (Pedro).
 VIÑUALES (Agustín).

Jorge Rodenbach, el periodista francés autor de *Bruges-la-Morte*, gasta diariamente 40 francos en sus corbatas: por lo regular, cuando le gusta una corbata, compra entera la pieza de tela, á fin de que no haya otra igual. Posee 830 alfileres de corbata de oro y pedería, 650 sortijas y pasadores, y 480 cadenas y dijes.



JAEN

CIUDAD - REAL

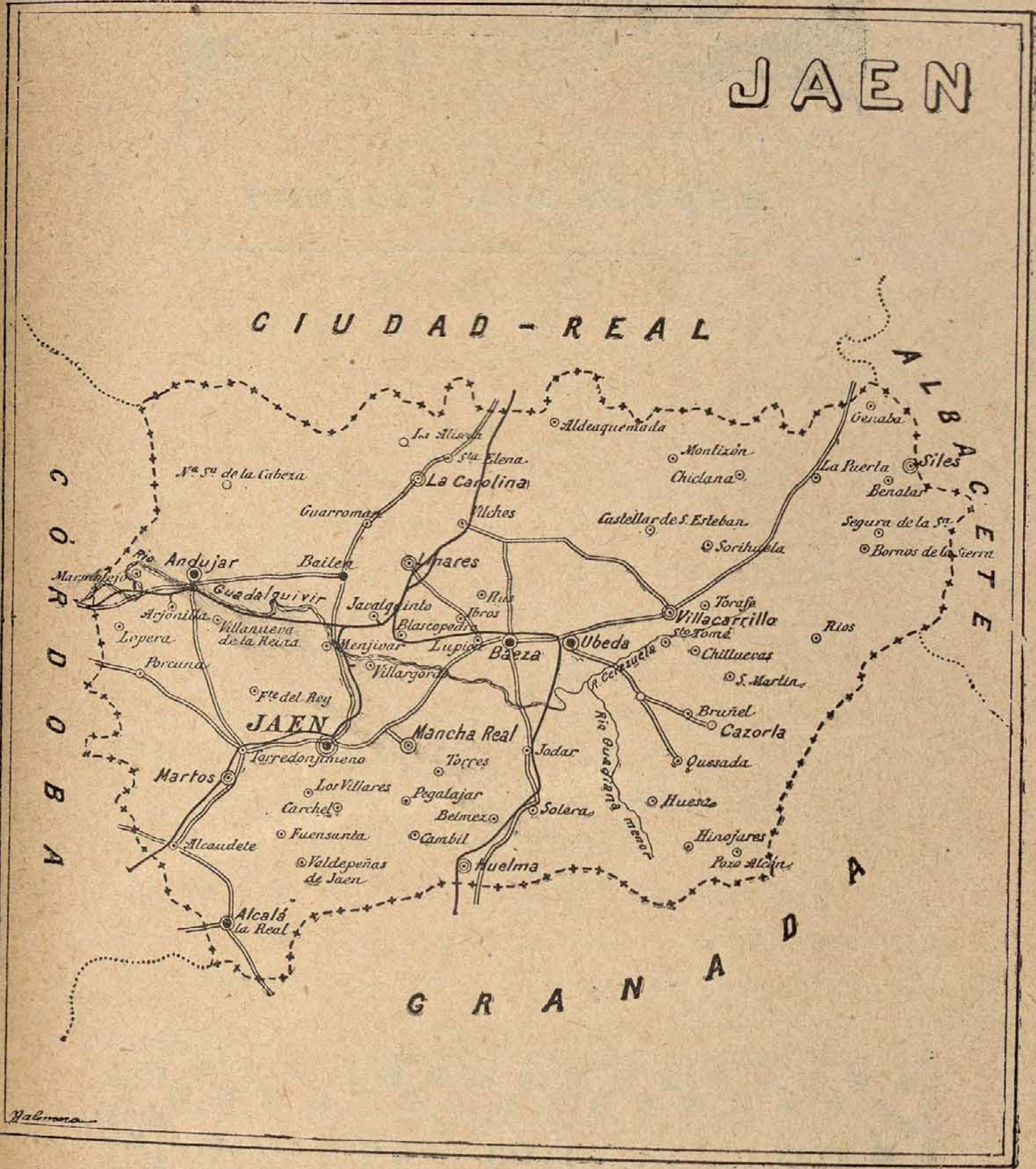

SIGNOS CONVENCIONALES

- | | |
|------------------------------------|----------------------------|
| ⊙ Capital de provincia. | ○ Pueblo. |
| ⊙ Cabeza de partido jud. y ciudad. | — Ferrocarril. |
| ⊙ Idem id. id. y villa. | == Carretera. |
| ● Ciudad. | - - - Limite de provincia. |
| ⊙ Villa. | Idem id. limitrofa. |

Halmora

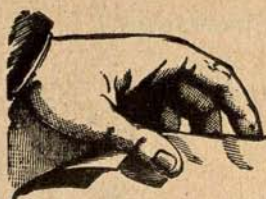

LÉASE EL

MANUAL DEL VIAJERO

GRANJA DEL ATANOR

Paseo de Melancólicos, 4, y Moreno Nieto, 1.

Ronda de Segovia, MADRID.

Grandes viveros de árboles frutales y de sombra.—
Plantas de hoja permanente y caediza.—Construcción
y arreglo de jardines.—Adorno de salones.—Flores.

Para detalles y catálogos, en la oficina central, en Madrid,

San Miguel, 27, primero. - Teléfono 1.149.

MANUAL DEL VIAJERO

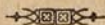

J A É N

HASTA Espelúy es la misma línea de Madrid á Córdoba, ya descrita en las páginas 855 y siguientes. Desde Espelúy á Mengibar recorre el tren nueve kilómetros por entre frondosos olivares, y 11 kilómetros más adelante está Villagordo. Se recorren otros 13 kilómetros, andando siempre el tren por interminables filas de olivos, principal riqueza de aquellos terrenos, y se llega á Jaén.

Aunque sus calles son estrechas y tortuosas, producen un efecto agradable por los tiestos que adornan los balcones y los deliciosos patios de las casas.

Se conservan aún algu-

nas puertas romanas y restos de las murallas, así como vistosas ruinas del castillo, defendido de Oriente á Mediodía por espantosos precipicios.

Merecen visitarse las iglesias góticas de SAN JUAN, LA MAGDALENA y SAN ILDEFONSO.

En la capilla mayor de la CATEDRAL — edificio bastante notable—hay una caja donde, según tradiciones muy antiguas, se guarda uno de los rostros que quedaron impresos en el lienzo con que la Verónica enjugó el sudor de Jesucristo.

En la parroquia de SANTA MARTA puede ver el viajero el sepulcro de los hermanos Carvajales.

Las CASAS CAPITULARES, antiguo palacio del Conde de Garises, se destacan entre los edificios públicos, así como la DIPUTACIÓN, SUCURSAL DEL BANCO y PALACIO EPISCOPAL. Hay casas particulares, como el palacio de los Condes de VILLARDOMPARDO, la casa del obispo SUÁREZ DE LA FUENTE, la de QUESADA y la llamada de los ALESONES, que ofrecen bellezas arquitectónicas.

Entre sus hijos célebres debemos citar á SAN AMADOR, que fué martirizado en Córdoba.

En la provincia de Jaén, especialmente en Linares, hay importantísimas minas, siendo las de plomo las más productivas.

Cerca de Martos, en esta provincia, está el precipicio por el que Fernando IV mandó arrojar á los hermanos Carvajales, y que al caer predijeron al Rey el día de su muerte, demandándole ante el Tribunal de Dios, predicción que llegó á cumplirse, por lo

que se llamó á D. Fernando EL EMPLAZADO.

Las mejores aguas minero-medicinales de la provincia son las famosas de Marmolejo, bicarbonatado-sódicas, variedad ferruginosa á cuyo manantial acuden enfermos de toda España por la virtud curativa de aquellas aguas para determinadas enfermedades.

En Alcalá la Real hay un reloj de los llamados de torre en las Casas Consistoriales, cuya máquina está considerada como una de las mejores que existen en España.

Baeza conserva todavía muros de la Edad Media, entre los cuales está la famosa torre de los ALIATARES. En dicha población hubo una Universidad que compitió con la de Salamanca.

Bailén es y será célebre en nuestra historia por la memorable batalla del 19 de Julio de 1808, entre el ejército español y el francés. Doce horas duró la lucha, obteniendo los españoles una

completa victoria. El general Dupont tuvo que capitular con 20.000 hombres y someterse á las condiciones impuestas por Castaños, General en jefe de nuestro ejército.

En Quesada existen muchas ruinas de fortalezas romanas y árabes, y en su término nace el caudaloso GUADALQUIVIR.

En la ciudad de Linares merece visitarse la casa lla-

mada de LA CADENA, donde en tiempos de Felipe IV estuvo la fábrica de monedas. Muy recientemente ha sido suprimido su INSTITUTO por haberlo solicitado el Ayuntamiento.

La iglesia parroquial de Santiago de Calatrava es un edificio suntuoso, y en término de esta villa hay grandes salinas con fábricas para el secadero de las sales.

Visítese el Arco de San Lorenzo, declarado monumento nacional.

En esta provincia existen los balnearios siguientes:

Frailes.—Sulfurado-cálcicas.

Temporada: 1.º de Junio á 30 de Septiembre.

Fuente-Álamo.—Sulfurado-cálcicas.

Temporada: 1.º de Junio á 30 de Septiembre.

La Aliseda.—Azoadas bicarbonatadas alcalinas ferruginosas.

Temporada 1.ª: 1.º de Abril á 30 de Junio.

Idem 2.ª: 1.º de Septiembre á 30 de Noviembre.

Marmolejo.—Bicarbonatadas sódicas ferruginosas.

Temporada 1.ª: 1.º de Abril á 15 de Junio.

Idem 2.ª: 1.º de Septiembre á 15 de Noviembre.

Próximo á la estación férrea del mismo nombre. Muy cómodo el viaje.

Martos.—Sulfurado-cálcicas.

Temporada: 10 de Junio á 10 de Octubre.

VÍAS FÉRREAS

Precios del viaje desde Madrid.

Se utiliza el correo de **Andalucía**, que sale de la estación de Atocha á las **nueve y veinticinco** de la noche.

El billete en primera cuesta hasta **Espelúy**, **39,25** pesetas, y en segunda, **30,40**.

En **Espelúy** hay transbordo para **Jaén**, costando dicho trayecto **5,80** y **4,50** respectivamente.

A **Jaén** se llega á las **nueve y quince** de la mañana.

Para el viaje en tercera, que cuesta de **Madrid á Jaén 21,45** pesetas, se utiliza el mixto que sale de Atocha á las **siete y diez** de la mañana.

El viajero que desee visitar las minas de **Linares** tiene que transbordar en **Vadollano**, saliendo de **Madrid** en el correo de **Andalucía** de las **nueve y veinticinco** de la noche, que llega á **Vadollano** á las **siete y veintidós** de la mañana, y sale á las **ocho y treinta y cinco**, llegando á **Linares** á las **nueve y seis**.

El trayecto de **Madrid á Linares** cuesta, respectivamente, **36,25**, **28,15** y **17,25**.

LA SOLEDAD

10, DESENGAÑO, 10.—MADRID

EMPRESA GENERAL DE SERVICIOS Y COCHES FÚNEBRES

TELÉFONO NÚM. 205

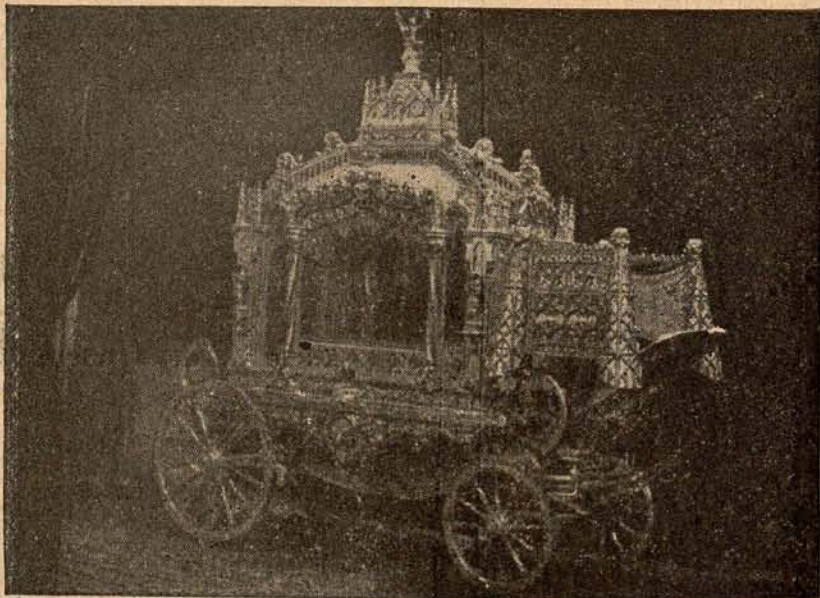

Modelo de carroza.

Esta Empresa es propietaria de las mejores carrozas de Madrid, como lo prueba el haber sido elegidas varias veces por los Gobiernos de S. M. para la conducción de hombres ilustres fallecidos.

La del precedente fotografado es la última obra de importancia ejecutada por dicha Empresa, y cuya riqueza ha tenido ocasión de apreciarse en la pasada Exposición de Industrias Nacionales.

MUEBLES DE LUJO

Francisco Climent Rumen.

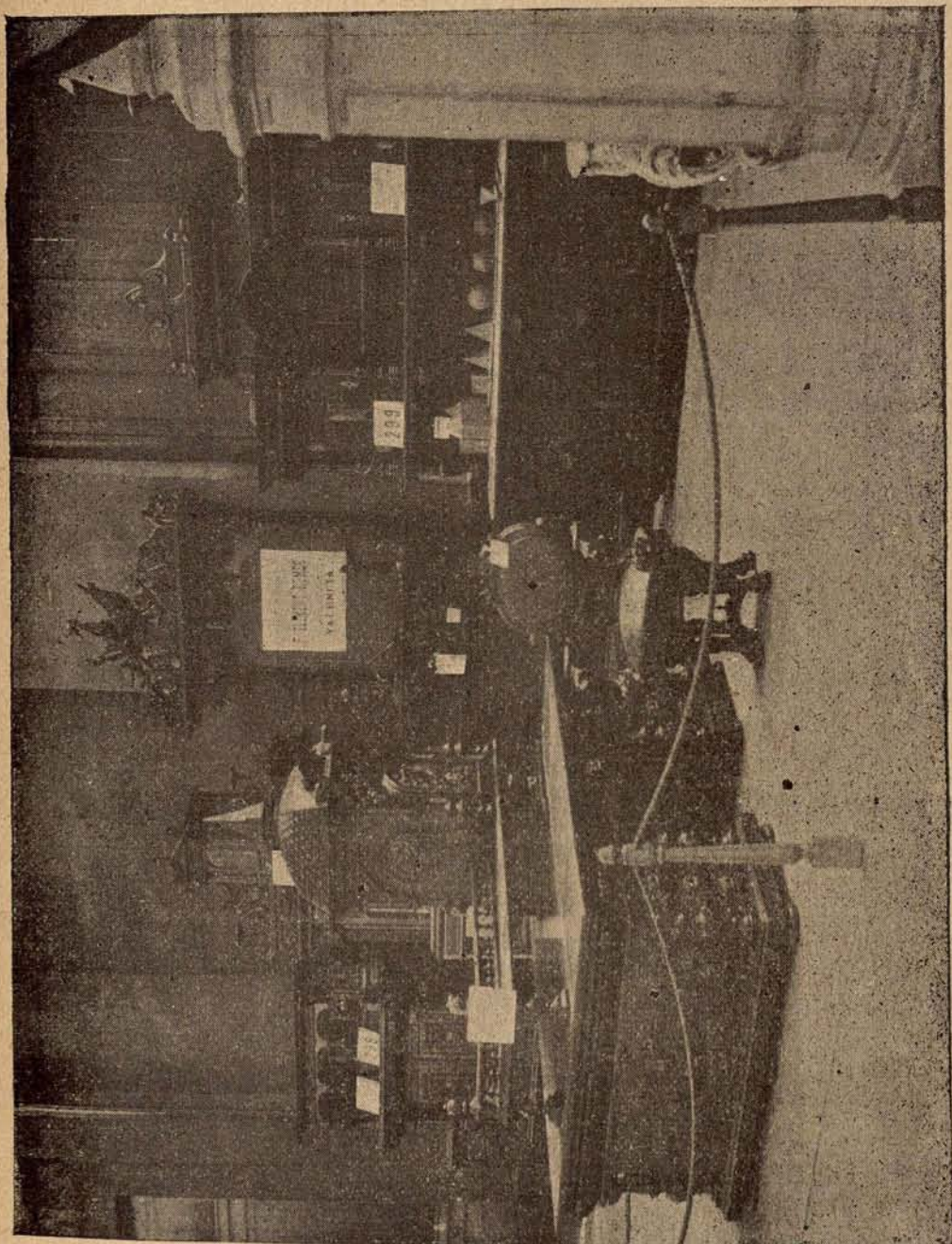

Fabrica valenciana fundada en 1873. — Proveedora de la Real Casa desde hace diez años. — Sostiene diariamente de 25 á 30 operarios. — Ha obtenido diferentes premios en Exposiciones.

DOMICILIO DE LA FABRICA:
Calle de Jordana, 25. — VALENCIA

24.—JAÉN

Capital, Jaén; 13 Partidos judiciales; 97 Ayuntamientos.

Población: 454.755 habitantes. — Superficie: 1.116.883 hectáreas.

Instituto de segunda enseñanza, con Biblioteca formada de 4.596 volúmenes. — Escuela Normal de Maestros.

Diputados.

<i>Baeza</i>	D. JOSÉ FIGUEROA Y TORRES, Vizconde de Irueste.
<i>Cazorla</i>	Miguel Manuel GÓMEZ Y SIGURA.
<i>Jaén</i>	Juan MONIILLA Y ADÁN.
<i>Idem</i>	Francisco SERRANO Y DOMÍNGUEZ, Duque de la Torre.
<i>Idem</i>	Bernardo OROZCO MORENO, Marqués de la Rambla.
<i>La Carolina</i> ..	Mariano SANJUÁN MORENO. (<i>Véase la página 1.007.</i>)
<i>Martos</i>	Torcuato LUCA DE TENA Y ALVAREZ.
<i>Villacarrillo</i> ..	Vicente DE LA PARRA Y LÓPEZ.

Senadores: D. Eugenio MADRID Y RUIZ.
Francisco MOREU Y SÁNCHEZ.
Juan Manuel GUERRERO Y SEGURA

Obispo (*sufragáneo del arzobispado de Granada*): Ilmo. Sr. D. Victoriano GUIASOLA MENÉNDEZ.

Gobernador civil: D. Ricardo MEDINA VÍTORES.

Gobernador militar: D. Joaquín DE LOS RÍOS Y BUTRÓN.

Alcalde: D. Rafael DEL NIDO.

Director de la Sucursal del Banco de España.

D. Joaquín GAYA.

Administrador de Correos.

D. Isidoro ASENSIO.

Jefe de Telégrafos.

D. Fructuoso MORA Y CARRETERO.

En la época romana comenzaron á venderse libros cuadrados, ó *Códices*, es decir, armados por varias hojas iguales y convenientemente cosidas.

Tal procedimiento, que vino á sustituir el de los rollos, se generalizó muy pronto viniendo á ser el único conocido en siglos posteriores.

PERIÓDICOS—29

Políticos, 19.—Profesionales, 3.—Religiosos, 2.—Literarios, 1.
Industriales, 1.—Integristas, 1.—Carlistas, 1.—Satíricos, 1.

JAÉN.

- BOLETÍN OFICIAL.
- BOLETÍN ECLESIASTICO.
- CONSERVADOR (EL).
- CONTRIBUYENTE (EL).
- DEFENSA (LA).
- ESCOLAR (EL).
- IDEAL (EL).
- **LIBERAL DE JAÉN (EL).**—Alternó.—(1888.)—
Cerón, 5.—8.000 ej.—1 pta. al mes en Jaén, y 1,25 fuera.
- MAGISTERIO GIENNENSE (EL).
- **PUEBLO CATÓLICO (EL).**
- REGENERACIÓN (LA).
- RENACIMIENTO (EL).
- **SEMANA CATÓLICA (LA).**

Linares.

- CONSERVADOR (EL).
- DIARIO DE LINARES (EL).
- **LINARES (EL).**
- **NOTICIERO (EL).**
- PUEBLO (EL).
- REVISTA MINERA (LA).
- VÍBORA (LA).

Carolina.

- HERALDO CAROLINENSE.
- HOJA REPUBLICANA.
- REVISTA MÉDICA (LA).

Mancha Real.

— UNIÓN (LA).

Úbeda.

— DEFENSOR DE LA LOMA (EL).

— HERALDO DE ÚBEDA (EL).

— IDEAL CONSERVADOR (EL).

— **LIBERTADOR (EL).**—Semanal.—(1896.)—Plaza de Gallego Díaz.—500 ej.—1,50 pts. trimestre en Úbeda, y 1,75 fuera.

— OPINIÓN (LA).

Dejaron de publicarse:

En Jaén, *La Verdad*; en Linares, *El Defensor del Trabajo*, *El Eco Minero*, *Sancho Panza* y *La Protesta*, y en Mancha Real, *El Fiscalizador* y *La Hormiga*.

De 17 periódicos que se publicaban en esta provincia en 1892, se ha aumentado el número hasta 29 que aparecen actualmente.

El alza principal la han experimentado los políticos, pues de nueve que eran entonces, son hoy 19.

Periodistas.

- Jaén. . .—AGUILERA (Gabriel).
 ARBOLEDOS LÓPEZ (Fernando).
 CALDERÓN (Alonso).
 CERRILLO (Carlos).
 FAURET (Jesús María).
 FUENMAYOR (José).
 GARCÍA REQUENA (Ricardo).
 G. CAMINERO (Alonso).
 GONZÁLEZ (José María).
 HORNÁ (Antonio de).
 JIMÉNEZ (Mateo).
 JIMÉNEZ ACOSTA (José).
 LORENZO CARCAJONA (Román).
 NIDO (Rafael del).
 OCAÑA (Juan).
 OSUNA (Eduardo).
 PRADO (José del).
 ROBLES TORRES (Alfredo).
 RUIZ DURÁN (Gabriel).
 VILLALBA (Emilio).
 VILLAR (Pedro).
- Linares..—BERÁSTEGUI (José).
 BERENGUEL (Luis).
 FERNÁNDEZ RUIZ (Emilio).
 GÓMEZ BRAVO (Rufino de).
 NAVARRO (Adriano).
 NIÑO (José).
 ROMÁN FERNÁNDEZ (Laureano).
- Úbeda.. —SANMARTÍN SANZ (Leandro).

Corresponsales.

- Jaén. . .—CALVO MONTALVÁN (Antonio).
 CANCIO (Alberto).
 FIESTAS (José).
 JOLACHE (Luis).
 SORIANO (Enrique).
 Andújar.—NEGRILLO (Juan de Dios).
 Bailén.—GUTIÉRREZ BAILÉN (Pedro).
 Linares.—PASO (Manuel).
 ROBLES (Fermin).
 Martos.—LUQUE (Isidoro).
 Noalejo.—LÓPEZ (Juan).

La primera restricción contra la ley de Imprenta se dictó en Francia en 1521, para evitar que se propagaran las obras de Lutero y los reformadores.

Almacén de papel y Tipolitografía

DE

E. CATALÁ

SUCESOR DE BUJ

46, MAYOR, 46.—MADRID

CASA FUNDADA EN 1830

Este antiguo y acreditado Establecimiento tiene el gusto de ofrecer un completo y variado surtido en papel y objetos de escritorio para dependencias del Estado, Sociedades de crédito, Casas de banca y particulares, á precios económicos.

Se hace toda clase de trabajos de litografía.

Tarjetas de visita en veinticuatro horas.

Impresiones económicas.

Especialidad en papeles de hilo de todas clases y marcas.

Teléfono 379.

Anuncio en acción.—En uno de los mejores cafés de Madrid entra un caballero y pide al mozo una copa de cognac Domecq.

—No tenemos esa marca, señor—contesta el mozo.

—¿Cómo? ¿En un café de esta importancia no tienen cognac Domecq?—replika el caballero.—¡Pues me marchó en seguida á otro que esté mejor surtido!

En el mismo café entra á poco otro caballero, pide también cognac Domecq, y se marcha sofocado al ver que no lo tienen.

El dueño del establecimiento, que se entera por el mozo de que se han marchado dos parroquianos porque no encontraron cognac Domecq, cuida de que en adelante no falte ese artículo en su café, y así da frutos prácticos el reclamo empleado por los dos caballeros amigos de la Casa productora.

BIOGRAFÍAS POLÍTICAS

MARIANO SANJUÁN MORENO

Nació en Santisteban del Puerto, provincia de Jaén, hijo del Senador vitalicio Excmo. Sr. D. Juan de Dios Sanjuán y Labrador; sigue la política de sus mayores, y bien pronto, á la edad de veintiséis años, le han elegido representante de la Nación, habiendo sido por privilegio de su juventud Secretario de la Mesa de edad del Congreso.



D. MARIANO SANJUÁN MORENO

Con los conocimientos que le proporcionan sus dos carreras de Derecho y Filosofía y Letras, su actividad y sus simpatías, ha conseguido y conseguirá en lo sucesivo grandes mejoras materiales para su distrito, al que se dedica por completo con el interés natural de haber nacido en él.

Como una de sus glorias puede contar con orgullo el haber obtenido en su elección por la Carolina, de 12.000 votos próximamente que tiene el distrito, y en lucha con el hijo de un Sr. Ministro, la exorbitante cifra de 10.208 sufragios.

JUAN DE DIOS SANJUÁN

Nació en Castellar de Santisteban, provincia de Jaén, el año 1833. Estudió su carrera de Derecho con gran aprovechamiento en las Universidades de Granada, Valencia y Madrid, obteniendo en esta última el título con la calificación *Nemine discrepante*.

Casado en Santisteban del Puerto, allí desempeñó los cargos de Juez municipal y Alcalde; elegido el 68 Diputado provincial, fué reelegido cuatro veces sucesivas, nombrándosele dos Vicepresidente de la Corporación, demostrando siempre gran celo y actividad en la defensa de los intereses generales de la provincia: mereció, por sus actos, que en 1871 le fuese concedida la gran cruz de Isabel la Católica.

Nombrado Comisario regio de Agricultura, Industria y Comercio, representó en Cortes el distrito de la Carolina, elegido en elecciones generales.

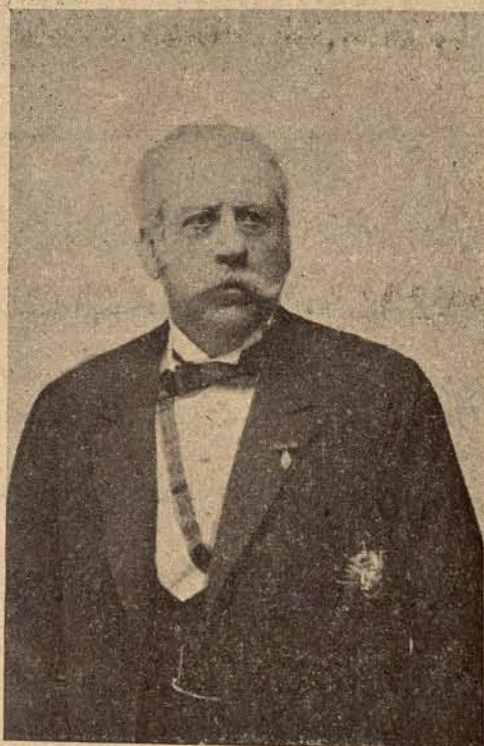

EXCMO. SR. D. JUAN DE DIOS SANJUÁN

En el Senado representó á Cádiz, y en 1893 fué nombrado Senador vitalicio.

Nuestro biografiado es de los pocos hombres que no han escalado los puestos con ayuda de nadie, sino por sus propios merecimientos.

El Sr. Sanjuán no ha admitido nunca de los Gobiernos cargo alguno retribuido. Liberal de abolengo, en su larga carrera política jamás ha reconocido como jefe otro que á D. Práxedes Mateo Sagasta. A su poderosa iniciativa debe la provincia en gran parte estar surcada de carreteras y embellecidos muchos de sus pueblos.

La agricultura sobre todo ha sido el objeto de sus trabajos, pidiendo protección para ella á los Gobiernos, por los que siempre tan desatendida ha estado.





JUAN FERNÁNDEZ FEBRER

Escultor-Decorador.

*Talleres de fabricación de
artesonados de madera, estaf,
cartón-piedra y toda clase de
decoración artística.*

**Calle de Chamartin, 16
MADRID**



**Casa premiada por sus trabajos
artísticos de decoración.**

EL MUNDO DE LOS PERIÓDICOS

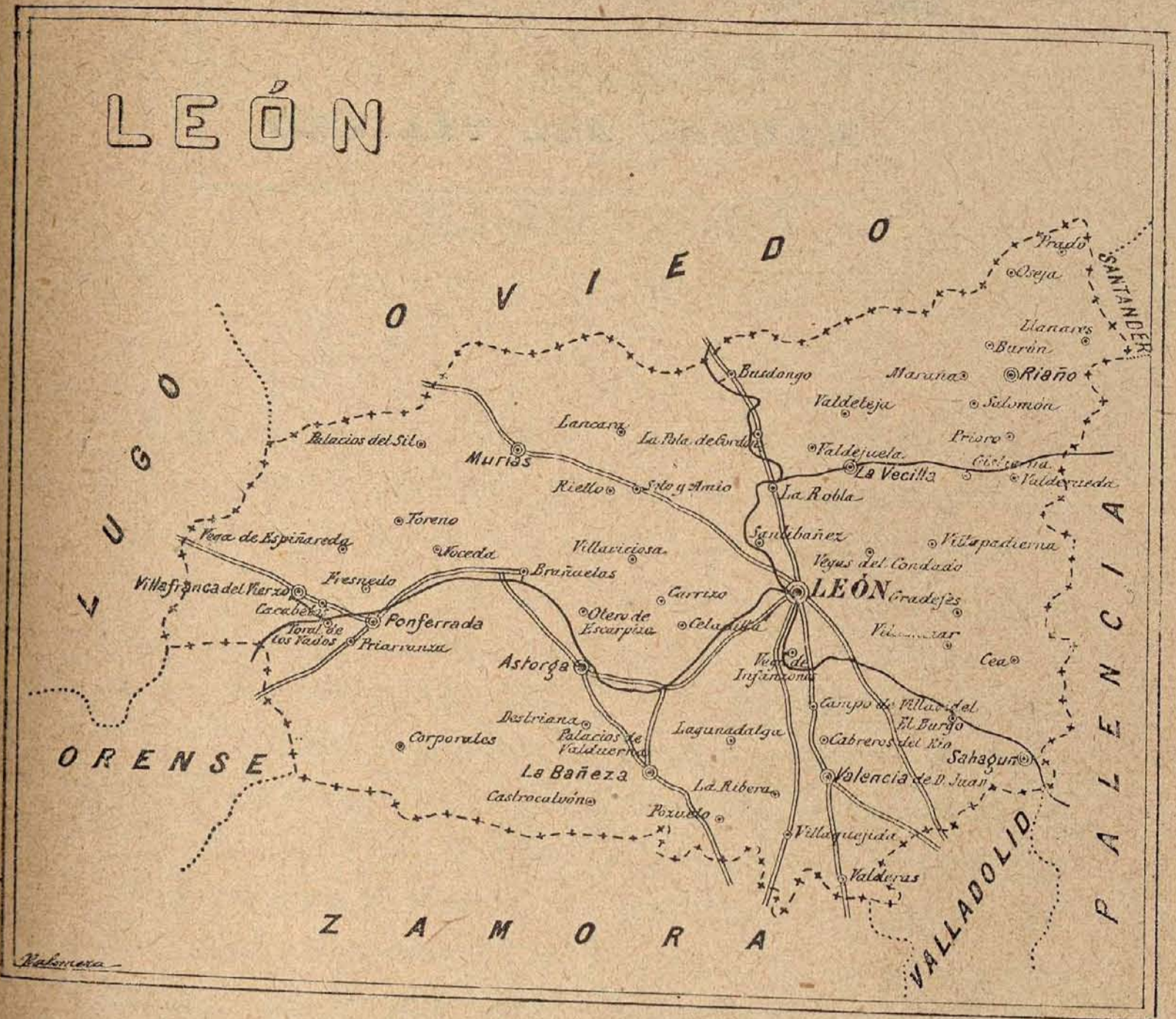

SIGNOS CONVENCIONALES

⊙ Capital de provincia.	○ Pueblo.
⊙ Cabeza de partido jud. y ciudad.	— Ferrocarril.
⊙ Idem id. id. y villa.	== Carretera.
● Ciudad.	- - - Límite de provincia.
○ Villa. Idem id. limitrofe



LÉASE EL

MANUAL DEL VIAJERO

A decorative oval frame with a wavy border. Inside the frame, the text reads: 'YUNQUES', 'GRAN ALMACÉN DE HIERROS', 'ACEROS, PORTLAND', 'Y CAL HIDRÁULICA, &', 'ANTONIO QUINTANA', and 'TOLEDO, 95, MADRID'. On the left side of the frame, it says 'Fuelles para fragua.' and on the right side, 'Terrajas y tornillos.'

YUNQUES

GRAN ALMACÉN DE HIERROS

ACEROS, PORTLAND

Y CAL HIDRÁULICA, &

ANTONIO QUINTANA

TOLEDO, 95, MADRID

Fuelles para fragua.

Terrajas y tornillos.

MANUAL DEL VIAJERO

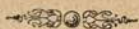

LEÓN

PARA la mejor orientación del que bondadosamente nos lea y consulte, diremos que las notas de este MANUAL van ampliadas en las páginas 567, 615, 723 y 867, donde se describe con la minuciosidad posible el recorrido de Madrid á Venta de Baños, y después de Palencia á Coaña, pasando por León.

Sin embargo, repetiremos, en atención á que esta clase de datos á medida que más se estudian más útiles resultan, tratándose de itinerarios, trayectos y paseos, que desde Palencia á León corre la vía por amenos campos que presentan vistas agradables, aunque sin ofrecer obras de fábrica

dignas de mención. Sólo citaremos dos puentes, uno sobre el río CEA, y otro sobre el Esla, de 300 metros de largo.

Pasado Grijota y Villaumbrales se llega á Paredes de Nava, patria de Berruguete, y en cuya PARROQUIAL es digno de admirarse el altar mayor, obra de tan insigne escultor y pintor.—Cisneros y Villada no merecen particular mención, y á continuación de esta villa está Grajal de Campos, cuyo palacio señorial eleva sus cúpulas lo suficiente para que el viajero las admire desde la ventanilla del tren, y cuyo castillo, obra del siglo XV, ofrece también la grata

vista de sus cubos y torreonnes. La alta torre que se levanta sobre todas las construcciones es la de SAN MIGUEL, templo que encierra preciosas reliquias regaladas por D.^a Leonor Osorio, á quien el papa Paulo III distinguió con el privilegio de elegir las que gustase de su oratorio.

Entre el montón de edificaciones que se presentan al viajero al pasar por Sahagún está la famosa abadía de SANCTI FACUNDI, donde celebraba Capitulo general la Congregación benedictina de España é Inglaterra, y donde se hallan depositadas, como repetimos en otro lugar, las cenizas de don Alonso VI en tan suntuoso sepulcro, que Felipe II desistió de trasladarlas á El Escorial.

Después de Sahagún, y pasadas las estaciones de Cabiada, El Burgo, Raneros, Santas Martas, Palaquinos y Torneros, se llega á León, antigua corte de veinticuatro reyes antes de incorporarse á

Castilla, territorio del BIERZO, circundado de ásperas y elevadas sierras, que ofrece encantadores panoramas. El viajero intrépido quedará satisfecho, después de recorrer largas y pendientes cuestas, al internarse en esta provincia, esencialmente montañosa.

En la capital de León admirase el MUSEO ARQUEOLÓGICO, que guarda muchos restos romanos y algunas aras y lápidas procedentes del recinto murado y testimonios elocuentes de la importancia que adquirió la población, punto de residencia de los procuradores y legados angustales de la provincia citerior autónoma. En Agosto de este año de 1898 ha sido robado el Museo, notándose la falta de las monedas de oro que se conservaban en aquel rico monetario, así como de otros objetos de gran valor artístico. Al visitar el MUSEO ARQUEOLÓGICO se admirará el magnífico convento é iglesia de SAN MARCOS. Pida el visitante al ci-

cerone que lo conduzca á la habitación prioral, compuesta de vastas salas de techos artesonados y bellos, aunque algo desmantelados, y en una de ellas le mostrarán la que sirvió de cárcel á QUEVEDO.

Una visita que no debe olvidarse: la del convento de SAN MARCOS, magnífica construcción que, con la famosa CATEDRAL y la COLEGIATA, forman las tres joyas arquitectónicas de León.

Los primores del pórtico de la CATEDRAL, sus pinturas murales y los detalles de su rica sillería entretendrán largas horas al viajero amante de estas históricas y preciosas bellezas. El mausoleo de Ordoño II forma el reverso del retablo mayor, y sobre la urna se destaca la colosal efigie del Monarca. Semejantes á este mausoleo son los que en distintas capillas tienen San Albito, los obispos Pelayo y Rodrigo y la condesa doña Sancha. Deténgase el viajero en ad-

mirar el templo, obra maestra del arte gótico, que supera á todos por su artificio, ya que no por su grandeza.

Al salir de la CATEDRAL, fijese el viajero en la FUENTE DE NEPTUNO, y desde la plazuela del MEDIODÍA, por la puerta del OBISPO, contemplará la antigua muralla de León, que aún conserva materiales romanos. Para coronar sus agradables impresiones, dirijase nuestro lector á la plaza donde está, pisando el PALACIO DE DOÑA BERENGUELA, la BASÍLICA DE SAN ISIDORO, construcción de predominante carácter bizantino. Allí quedará subyugado ante la magnificencia del sepulcro del Santo titular, cuyo cuerpo se conserva encerrado en una urna de plata, cuajada de joyas y reliquias. También le sorprenderá el panteón de los Reyes, lo mejor del templo, obra del siglo XV, en la que los franceses cometieron sacrilega profanación, buscando

inútilmente, entre los huesos y cenizas de más de 30 reyes y príncipes, imaginarios tesoros. En la Biblioteca hallará el aficionado, entre otros volúmenes notables, una Biblia del año 960. La DIPUTACIÓN PROVINCIAL hállase instalada en la parte que fué convento.

Lo que hoy es GOBIERNO CIVIL fué la GRAN CASA DE LOS GUZMANES, y siguiendo la calle de la RICA y subiendo la de REBOLLADO, se encuentra el PALACIO DE LUNA.

Por León hay repartidos otros muchos edificios antiguos, entre ellos la CASA-AYUNTAMIENTO y aun el TEATRO. Al dirigirse el viajero al primero de estos dos, se encontrará en el centro del comercio y mercados, adonde desembocan muchas calles y callejuelas.

Para descansar de tanto callejeo deténgase en el CASINO LEONÉS, con magnífico salón, y uno de los mejores establecimientos de recreo.

El caserío de León re-

vela la alta jerarquía de esta capital en los pasados siglos, á pesar de haber perdido sus antiguos palacios. Desapareció el ALCÁZAR, cediendo parte de su suelo á la bellísima CATEDRAL; desapareció el palacio, á cuya sombra se levantó en tiempo de Ramiro II el monasterio de SAN SALVADOR, de la PLAZA DEL REY; vino al suelo el que se asentaba en la PLAZA DE SAN ISIDORO, para dejar al descubierto la BASÍLICA, y aquel otro, labrado por Enrique II á imitación del alcázar de Sevilla, con sus bellezas, perdió también su destino y llegó á nuestros días convertido en CÁRCEL y CUARTEL.

Astorga, una de las más antiguas ciudades españolas, tiene una famosa catedral, de arquitectura gótica, con esculturas y pinturas de los más célebres maestros españoles.

En Ponferrada hay un castillo ó fortaleza bien conservado, reconstruido

por los Templarios. La iglesia de LA ENCINA es un buen edificio, rematado por una torre de 80 metros de altura. En el templo se conservan seis magníficos y colosales espejos, con lunas venecianas y marcos de acero con adornos de bronce dorado y tallas de cristal, que son verdaderas obras de arte. Hay además un frontal de plata para el altar ma-

yor, que es preciosísimo por las muchas figurillas y adornos que tiene, hechos á cincel.

León es patria de Guzmán el Bueno; Juan de Arfe, el insigne platero; Juan Ferreras, uno de los fundadores de la Academia Española; del historiador Lafuente, de San Juan de Sahagún, y de otros sabios y guerreros ilustres.

Visítese San Miguel de Escalada, declarado monumento nacional.

En esta provincia existen los siguientes balnearios:

Alcarraz.—Clorurado-sódicas, variedad ferruginosa.

Temporada: 15 de Junio á 15 de Septiembre.

Ponferrada.—Sulfurado-sódicas, variedad sulfhídrica.

Temporada: 20 de Junio á 30 de Septiembre.

VÍAS FÉRREAS

Viajes ordinarios desde Madrid.

	1. ^a clase. Pesetas	2. ^a clase. Pesetas	3. ^a clase. Pesetas	
Correo y dos mixtos.....	46,25	35,50	21,35	El correo sólo lleva primera y segunda clase.

El correo sale de Madrid á las siete de la noche, y llega á León á las seis y cuarenta y cinco de la mañana; un mixto tiene su salida á las ocho y cincuenta y cinco de la mañana, y su llegada á las dos y veinte de la noche, y otro mixto sale de Madrid á las ocho y cincuenta de la noche, y llega á León á las doce y veinticinco de la tarde.

Hay transbordo en Venta de Baños.

25.—LEÓN

Capital, León; 10 Partidos judiciales; 234 Ayuntamientos.
Población: 382.877 habitantes. — Superficie: 1.602.448 hectáreas.

Instituto de segunda enseñanza, con Biblioteca formada de 10.000 volúmenes.—Seminario Conciliar.—Escuelas Normal y de Veterinaria.

Diputados.

<i>Astorga</i>	D. Mario FERNÁNDEZ DE LAS CUEVAS.
<i>La Bañeza</i>	Vicente GONZÁLEZ UGIDOS.
<i>La Vecilla</i>	Fernando MERINO VILLARINO.
León	Gumersindo DE AZCÁRATE.
<i>Murias de Paredes</i> ..	Eduardo DATO IRADIER.
<i>Ponferrada</i>	Antonio VILLARINO GALLOSO.
<i>Riaño</i>	Antonio MOLLEDA Y MELCÓN.
<i>Sahagún</i>	Eugenio GONZÁLEZ SANGRADOR.
<i>Valencia de Don Juan</i> .	Demetrio ALONSO CASTRILLO.
<i>Villafranca del Bierzo</i> .	Álvaro SAAVEDRA MAGDALENA.

Senadores: D. Gabriel FERNÁNDEZ DE CADÓRNIGA.
 Fernando MUÑOZ ZURVITU.
 Protasio GÓMEZ CABEZÓN.

Obispo de León: Ilmo. Sr. D. Francisco GÓMEZ SALAZAR.

Obispo de Astorga: Ilmo. Sr. D. Vicente ALONSO SALGADO.
 (Ambos obispados sufragáneos del arzobispado de Burgos.)

Gobernador civil: D. Manuel COJO Y VARELA.

Gobernador militar: D. Amós LUIJADA Y MUÑIZ.

Alcalde: D. Tomás MALLO LÓPEZ.

Director de la Sucursal del Banco de España.

D. Zeferino MARTÍNEZ INFANTES.

Administrador de Correos.

D. Luis CANILLAS.

Jefe de Telégrafos.

D. José LÓPEZ VALCÁRCEL.

El hundimiento ó desaparición de Herculano y Pompeya hizo perder miles y miles de preciosos volúmenes.

En las ruinas de Herculano, y en una sola habitación, se han encontrado 1.700 rollos de *papyrus*, pertenecientes á la biblioteca de un epicúreo.

PERIÓDICOS—12

Políticos, 6.—Varios, 6.

LEÓN.

— BOLETÍN DEL CLERO.

— BOLETÍN OFICIAL.

— **CAMPEÓN (EL).**

Este antiguo periódico leonés tuvo que suspender su publicación en Agosto último, por efecto de las anormales circunstancias que creó á la Prensa la suspensión de garantías.

— ESCUELA (LA).

— **HERALDO DE LEÓN (EL).** — (1896.) — Zapa-
tería, 1.—1.500 ej.—1 pta. al mes.

Director: D. Eugenio González Sangrador.

— MATRACO (EL).

Este periódico también ha suspendido su publicación. Murió á manos de la censura.

— **PORVENIR (EL).**

— PROVINCIA (LA)

Astorga.

— BOLETÍN ECLESIAÍSTICO.

— LUZ (LA).

— REVISTA AGRÍCOLA POPULAR.

Prioranza de la Balduena.

— REVANCHA (LA).

NOTA. Suponemos que los propios periodistas leoneses, interesados en primer término en la difusión de la cultura local, lamentarán ahora su pasividad á enviarnos los datos que oportunamente les pedimos, tanto por lo que tiene de desatenta, cuanto porque priva á la Prensa nacional de un dato que pudiera ser de interés.

En esta provincia permanecen casi sin alteración los mismos periódicos que se publicaban en 1892.

Como nuevo periódico figura en León *El Herald*, y como decano *El Porvenir*, que cuenta quince años.

Corresponsales.

León.—GARCÍA LLORCA (Daniel).
GARZO (Mariano).
GONZÁLEZ CALZADA (Felipe).
MARCOS (Ricardo).
RAMOS (Lorenzo G.).
Pola de Gordón. .—FERNÁNDEZ (Constantino).

SERVICIOS FÚNEBRES DE TODAS CLASES CON PUNTUALIDAD

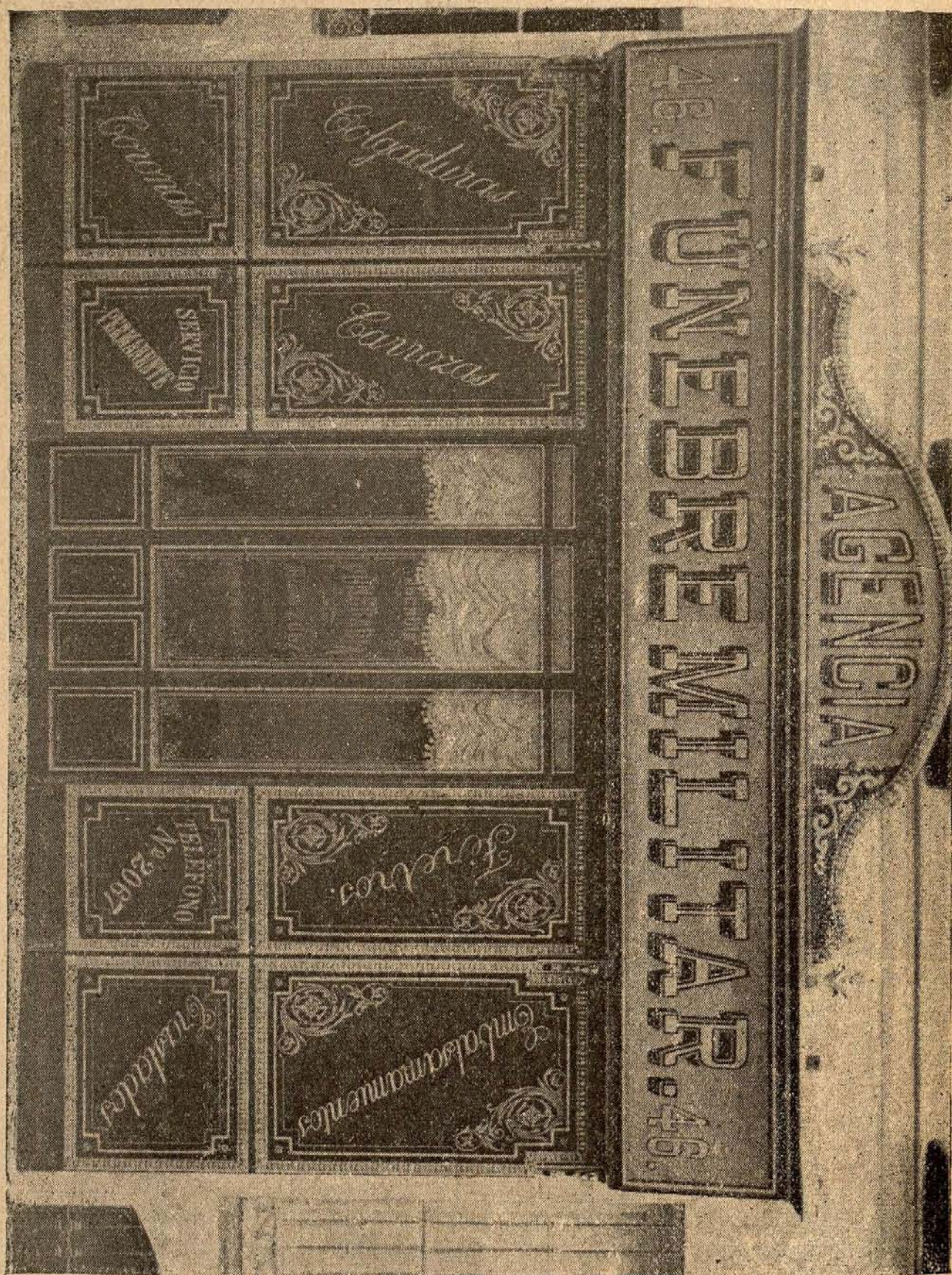

Conducción á provincias de España y Extranjero.

La especialidad de esta casa consiste en **camas romanas**, propiedad de la misma.

Avisos por telégrafo ó correo á su propietario

MANUEL LÓPEZ DE LAS HERAS

Claudio Coello, 46, MADRID. — Teléfono 2.067.

EL MUNDO DE LOS PERIÓDICOS

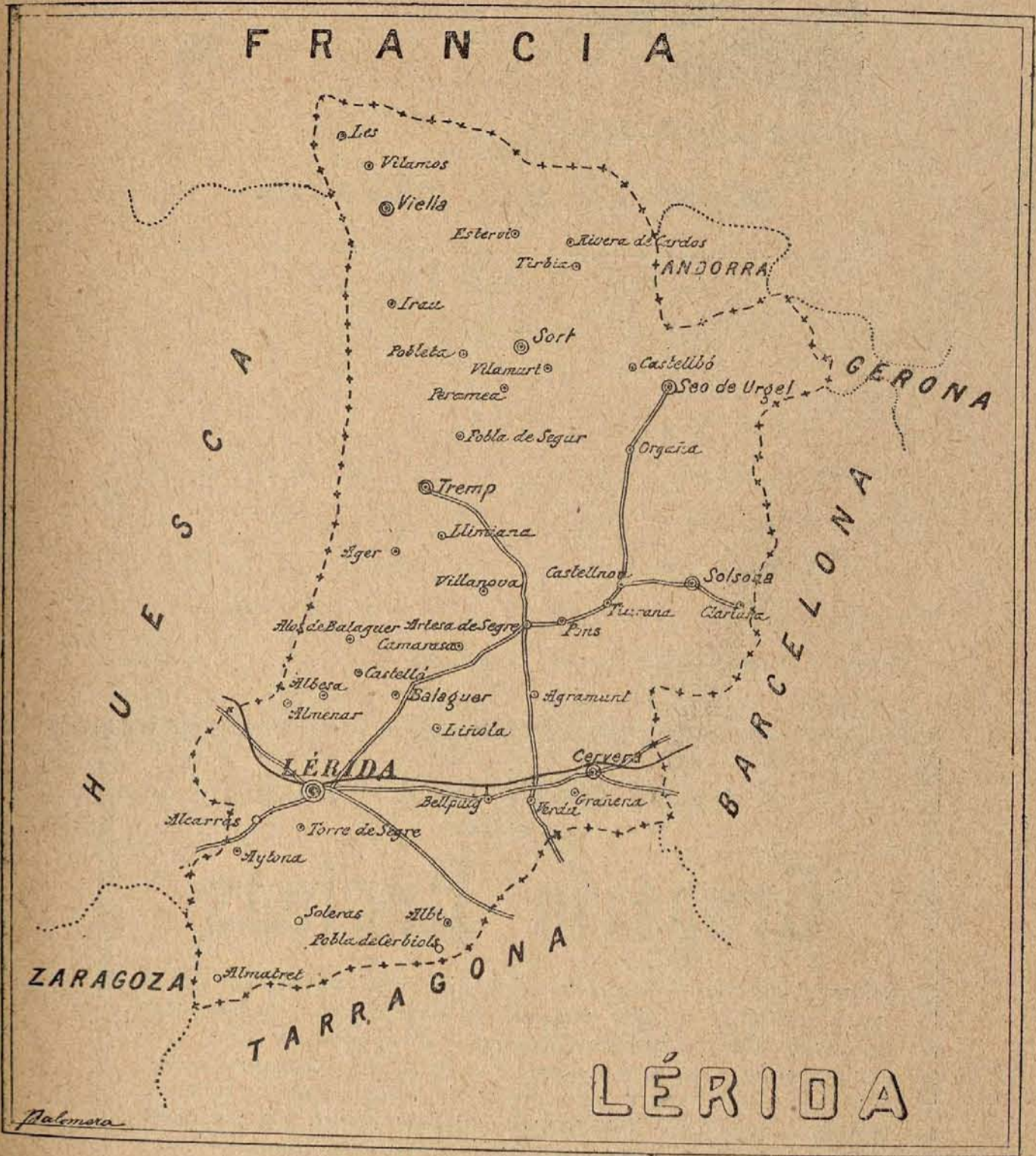

SIGNOS CONVENCIONALES

- | | |
|------------------------------------|--------------------------|
| ⊙ Capital de provincia. | ○ Pueblo. |
| ⊙ Cabeza de partido jud. y ciudad. | — Ferrocarril. |
| ⊙ Idem id. id. y villa. | == Carretera. |
| ● Ciudad. | --- Limite de provincia. |
| ⊙ Villa. | Idem id. limitrofe |

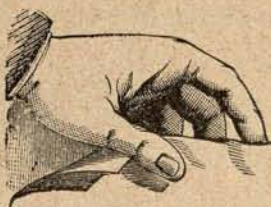

LÉASE EL

MANUAL DEL VIAJERO

3 y 5, BARRIONUEVO, 3 y 5

MADRID

Gregorio Encinas

ofrece á su muy numerosa clientela, y al público en general, un colosal surtido en toda clase de tejidos, tales como cutíes de hilo y algodón, damascos de algodón y lana, merinos, lanas, armures, vuclas, beatillas, granadinas y tules; holandas, retortas y segovianas de todas clases y anchos; yutes, crepés y cretonas para colchas y muebles; piqués, francelas, satenes, percales y batistas; cortinones, visillos y géneros de punto; pañolería de seda, lana, hilo y algodón, y demás artículos concernientes al ramo.

ESPECIALIDAD EN CONFECION DE ROPA BLANCA PARA SEÑORA Y CABALLERO

EXCLUSIVIDAD EN CHALES ALFOMBRADOS

Nota. Para la estación de invierno hay grandes novedades en pañolería de lana y demás artículos propios de dicha estación.

3 y 5, BARRIONUEVO, 3 y 5

MADRID

MANUAL DEL VIAJERO



LÉRIDA

EL viaje de Madrid á Lérída, línea de Madrid á Zaragoza, lo tenemos descrito, el primer trayecto en los MANUALES de GUADALAJARA y ZARAGOZA, y el segundo y último, que comprende 183 kilómetros de extensión, va detallado minuciosamente en el itinerario de Madrid á Barcelona (pág. 651), donde apuntamos las dos líneas que de Aragón parten para Cataluña.

Llégase á Lérída contemplándola sobre una colina, á la margen derecha del SEGRE, en forma de anfiteatro y rodeada de hermosísimas huertas que producen ricas frutas, verduras y hortalizas justa-

mente reputadas. Sobre la colina descuella el castillo de la vieja Catedral; esta eminencia en dilatado llano, ha dado siempre importancia militar á Lérída. Además del castillo principal se levanta al Oeste el fuerte de GARDÉN sobre una loma que domina á la población.

La parte antigua de ésta ha sufrido grandes trastornos, pero conserva gran originalidad. De las provincias catalanas, es Lérída la que tiene más extensión.

Antes de entrar en detalles de la Lérída monumental (que revela en muchos de sus edificios su antiguo origen) y de la

Lérida artística, daremos un dato que retrata moralmente á la población: es ésta la provincia de España donde menos hijos ilegítimos nacen.

Entre sus más antiguas preciosidades sobresale en primer término la CATEDRAL vieja, magnífico resto de arquitectura gótico-bizantina con mezcla árabe en algunas de sus partes. El sepulcro ojival del presbiterio tiene especial mérito, y varios autores sostienen que en él reposaron las cenizas de un hijo natural de Pedro I EL CATÓLICO, monarca que puso la primera piedra del edificio á mediados del año 1203.

La CATEDRAL nueva es un templo grandioso, de orden corintio, de tres naves, con el coro en el centro y adornada de buenas esculturas. Empezó la construcción de este templo en tiempo de Carlos III. Poseía riquísimas alhajas, casi todas las cuales cayeron en manos de los fran-

ceses, entre ellas una muy antigua custodia, digna rival de las de las catedrales de Sevilla y Zaragoza.

En la PLAZA MAYOR se eleva el templo de SAN JUAN, construido, según dicen, por el emperador romano Constantino.

Cerca del palacio del OBISPO, y en la plaza de su nombre, está la iglesia de SAN LORENZO, muy antigua, pues debe ser, por lo menos, anterior al siglo XII. En la nave central se ve el verdadero templo, y el viajero conocerá de una rápida ojeada que la planta primitiva constó de aquella sola nave, de aspecto tan primitivo y bárbaro, que amedrenta y la hace parecer más propia de unas catacumbas que de una iglesia. Tiénese por obra goda.

El tiempo, las revoluciones y el cambio de costumbres han convertido: el convento de las DESCALZAS, en establecimiento de beneficencia; el de DOMINICOS, en INSTITUTO de segunda

enseñanza; el de AGUSTINOS, en teatro y café; el de SAN FRANCISCO, en oficinas de la DIPUTACIÓN PROVINCIAL, y así sucesivamente.

No estará de más que el viajero pida papeleta para curiosear los volúmenes de la ACADEMIA BIBLIOGRÁFICA MARIANA.

Si el excursionista, investigado por crónicas antiguas, espera mucho de la visita á las afueras de **Lérida**, no encontrará nada, porque han desaparecido casi en totalidad los conventos y casas de campo y recreo que perjudicaban á la defensa de la ciudad. Por desaparecer, hasta han sido arrasados pueblos enteros, entre ellos **Palanet**, donde los reyes godos tuvieron un palacio que después perteneció á los Condes de Barcelona.

En la época romana **Lérida** alcanzó gran florecimiento literario, y hasta la tradición y antiguos cronicones pretenden que en su Universidad dió lec-

ciones de Derecho el famoso *Poncio Pilato*.

De los pueblos de la provincia dignos de la atención del viajero citaremos **La Seo**, único que ofrece algo digno de curiosidad.

Es notable la CATEDRAL, que consta de tres naves y una media naranja enfrente del altar mayor.

Tiene trece altares; el coro está dotado de una buena sillería, y es digno de elogio el retablo principal, todo de hierro dorado y de estilo gótico. Al Oeste de la población, y á poco más de un kilómetro, se encuentran tres fortalezas denominadas la CIUADAELA, el CASTILLO y la TORRE DE SOLSONA. El CASTILLO es muy fuerte por su posición y por los cinco baluartes que lo defienden. La CIUADAELA es como un hornabeque sencillo en dos medios baluartes trabados por una cortina defendida por un revellin. Á la parte septentrional del castillo está la TORRE DE SOLSONA, que le sirve de guardia avan-

zada, y que también es muy fuerte.

En un pequeño pueblo de la cuenca del TREMP se han registrado hace pocos años fenómenos geológicos muy curiosos. Por efecto de corrientes subterráneas,

hubo enormes desprendimientos de tierras, quedando un tajo de gran elevación y mucha longitud. El desplome fué acompañado de fuerte estruendo y sacudida, percibiéndose un pronunciado olor sulfuroso.

En esta provincia existen los siguientes balnearios:

Rubinat.—Sulfatado-sódicas frías.

Caldas de Bohí.—Sulfurado-sódicas.

Temporada: 1.º de Junio á 30 de Septiembre.

VÍAS FÉRREAS

Precios del viaje desde Madrid.

Se aprovecha el correo de **Madrid á Zaragoza**, que sale de la estación de Atocha á las **siete y treinta** de la noche. Llegase á **Zaragoza** á las **seis y cinco** de la siguiente mañana, y allí se toma el correo para **Barcelona**, que sale á las **seis y cincuenta** y entra en **Lérida** á las **once y cuarenta y nueve** de la misma mañana.

El billete desde **Madrid** hasta **Lérida**, cuesta **60,30** pesetas en primera, **46,20** en segunda, y **30,25** en tercera clase.

En 1738 empezó á salir en Madrid *El Mercurio Histórico y Político*, en que se contiene el estado presente de la Europa, lo que pasa en todas sus cortes, los intereses de los Príncipes; traducido del francés al castellano por Mr. Le Margne.

Este seudónimo encubría á la persona de D. Salvador Mañer.

El periódico lo continuó D. José Daoiz, y últimamente lo tomó por su cuenta D. José Clavijo.

De este periódico dijeron los cronistas ó diaristas de aquella época que era digno su fundador, el Sr. Mañer, no solamente de que se le dieran gracias, sino de que le erigieran una estatua los verdaderamente apasionados de la política.

TRANVÍAS ELÉCTRICOS

DE LA CASA «CARDE Y ESCORIAZA», DE ZARAGOZA

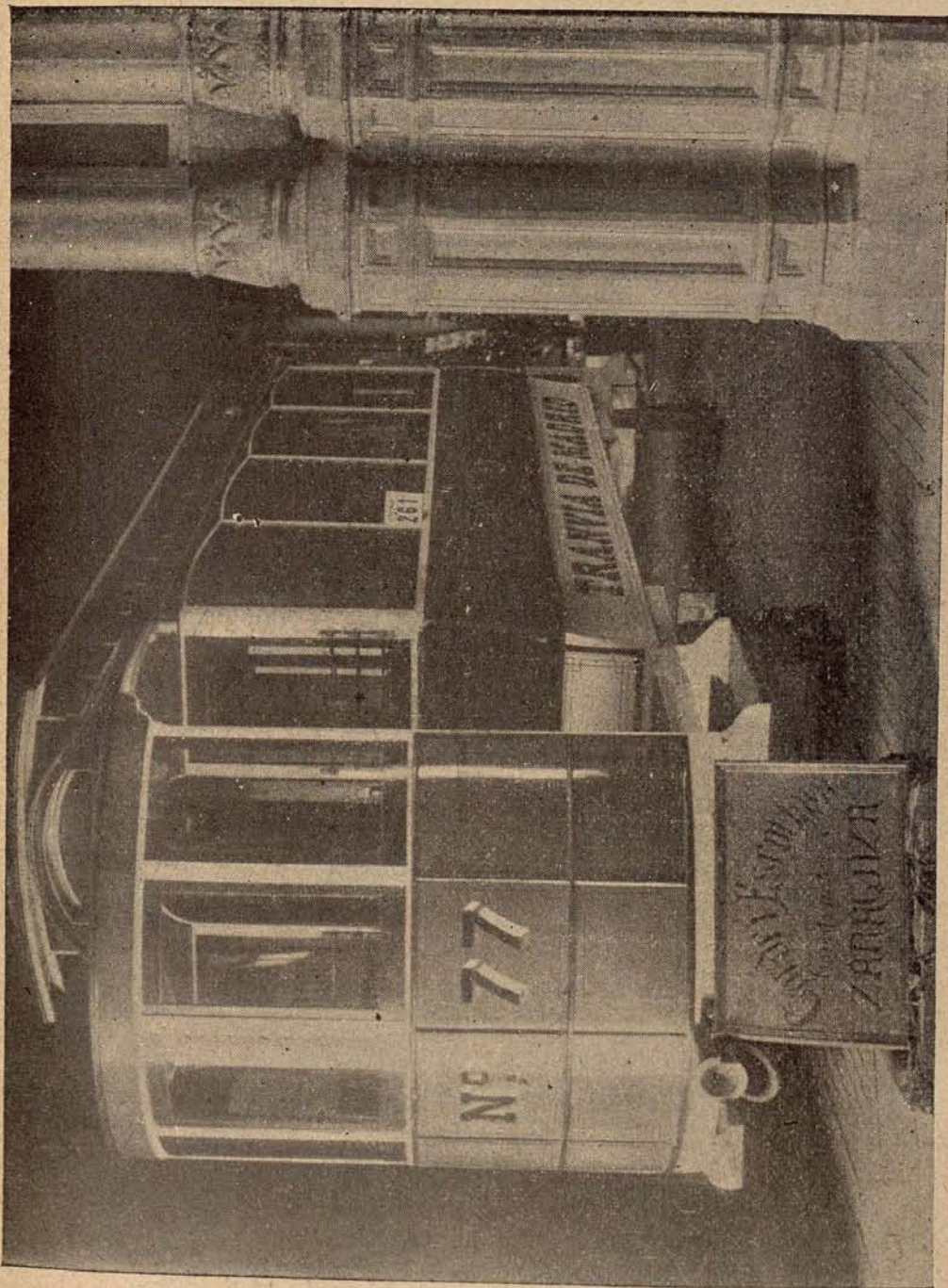

*Sucursal de la Casa G. CARDE, de BURDEOS.
Fábrica con 500 operarios y maquinaria con 300 caballos de fuerza.*

*Pueden producirse en la Sucursal 90 coches al año, con un valor medio
de 9.000 pesetas cada uno.*

La Sucursal de ZARAGOZA ocupa 3.500 metros cuadrados; emplea normalmente 100 operarios, y sus talleres, divididos hasta hoy en cinco departamentos, han sufrido una gran ampliación para la construcción de material móvil para ferrocarriles.

Los coches eléctricos de la Compañía de Tranvías del barrio de Salamanca son de la casa
CARDE Y ESCORIAZA

El grabado que damos es de un modelo de los que ya utiliza el público madrileño.

26.—LÉRIDA

Capital, Lérida; 8 Partidos judiciales; 324 Ayuntamientos.
Población: 300.028 habitantes. — Superficie: 1.236.600 hectáreas.

Instituto de segunda enseñanza, cuya Biblioteca consta de 10.000 volúmenes.—Seminario Conciliar.—Museo de Antigüedades.—Academia científica Bibliográfico-Mariana.

Diputados.

<i>Balaguer</i>	D. Adolfo CALZADO.
<i>Borjas</i>	Cipriano GARLJO Y ALJAMA.
<i>Cervera</i>	Vicente ALONSO MARTÍNEZ Y MARTÍN
<i>Lérida</i>	Miguel AGELET Y BESA.
<i>Seo de Urgel</i>	Ramón MARTÍNEZ DE CAMPOS Y RI- VERA, Duque de Seo de Urgel.
<i>Solsona</i>	Juan MALUQUER Y VILADOT.
<i>Sort</i>	Ricardo GARCÍA TRAPERO.
<i>Tremp</i>	José MORAGAS SAIZ.

Senadores: D. Manuel María DEL VALLE Y CÁRDENAS.
Manuel ALLENDESALAZAR Y MUÑOZ DE SALAZAR.
Sr. Marqués DE LUQUE.

Obispo (*sufragáneo del arzobispado de Tarragona*): Ilmo. Sr. D. José MESEGUER Y COSTA.

Gobernador civil: D. Federico SCHRVARTZ LUNA.

Gobernador militar: Excmo. Sr. D. Federico MUÑOZ MALDONADO.

Alcalde: D. Joaquín POCURIL Y DE BARNOLA.

Director de la Sucursal del Banco de España.

D. Enrique ORTIZ.

Administrador de Correos.

D. Carlos JAMARRA Y VELÁZQUEZ.

Jefe de Telégrafos.

D. Francisco LACRUZ Y RÍOS.

Las Academias de Berlín, de Leipzig, de Munich y de Goetinga se han encargado de redactar un Diccionario de la Lengua de los antiguos egipcios.

Este libro contendrá las palabras de la escritura hierática y los jeroglíficos.

La escritura demótica y la de los antiguos coptos servirán sólo para la explicación.

El editor espera que las cuatro Academias reunidas no empleen más de once años en la redacción del Diccionario.

PERIÓDICOS — 12

Políticos, 5.—Varios, 7.

LÉRIDA.

- BOLETÍN OFICIAL (EL).—Alternó.
- BOLETÍN ECLESIAÍSTICO (EL).
- CONSULTOR ADMINISTRATIVO (EL).
- CONSULTOR MUNICIPAL (EL).
- **DIARIO DE LÉRIDA (EL)**.—Diario.
- HOJA DOMINICAL (LA).
- IDEAL (EL).
- LOREDÁN (EL).
- MAGISTERIO LERIDANO (EL).
- **PAÍS (EL)**.—Diario.
- PALLARESA (EL).—Diario.
- UNIÓN MÉDICA (LA).

Han cesado en su publicación, en Lérida, *El Pacto* y *El Universal*.

En uno ha aumentado el número de los periódicos que se publican en Lérida, con relación á los que aparecían en 1892.

El diario decano es *El País*, que cuenta diez y nueve años de existencia.

Periodistas.

- Lérida.—AGELET GOSÉ (Miguel).
 ALBIÑANA RODRÍGUEZ (José).
 ARDERIU VALLS (Enrique).
 BADÍA (J.).
 BAÑERAS (Francisco).
 BAÑERAS (Joaquín).
 BOTINES GAYÓ (José María).
 CARCAVILLA (Felipe).
 CLÚA PINTÓ (Miguel).
 CORBELLA BOADA (Luis).
 FONTANALS (Francisco).
 GASOL (Antonio).
 GAUSI CONDE (Emilio).
 GAYÁ TOMÁS (Manuel).
 GRAS ESTEVA (Rafael).
 GRAS SOLDEVILA (José María).
 GRIÑÓ (Juan Santiago).
 INGLÉS (Juan Antonio).
 JIMÉNEZ CATALÁN (Manuel).

Lérida.—LORENS FÁBREGA (Juan).
 MALET (Francisco).
 MIQUEL Y BOIX (Manuel).
 MORERA Y GALICIA (Luis).
 MORERA Y GALICIA (Magin).
 ORTIZ (Antonio).
 OTTO BAREA (Ramón).
 PEREÑA Y PUENTE (Manuel).
 PÉREZ CASTROVEZA (Pedro).
 PLEYAN CONDAL (J.).
 RAVES (Salvador).
 RENÉ Y VILADOT (Federico).
 ROGER DE LAURIA MENSA (Manuel).
 SALVADÓ (Juan).
 SÁNCHEZ MULLERAS (José María).
 SERRET (Fernando).
 SIMÓN PONTI (Ignacio).
 SOLDEVILA CLAVÉ (Ramón).
 SOLDEVILA (Manuel).
 SOLER ARRUGAETA (Dionisio).
 SOL MESTRE (Román).
 SOL TORRENS (José).
 TORRES (Mariano).
 TROMPETA CRESPO (Luis).
 VICENS (José María).
 VIVANCO MENCHARA (Enrique).

DON VICENTE RUIZ Y MARÍN

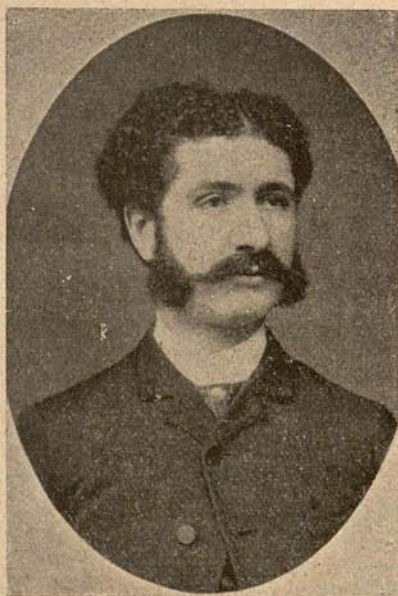

El Sr. RUIZ es hijo de Toledo, y habiendo perdido la audición por completo, ha conseguido (después de muchos desvelos), no solamente darse oído á sí mismo, si que también á todo sordo, sin necesidad de practicar operación alguna.

El Sr. RUIZ ha obtenido Real privilegio por tan humanitario invento, habiendo establecido su **GABINETE ACÚSTICO** en esta corte, calle Mayor, número 28, donde los sordos pueden recobrar su oído.

Calle Mayor, núm. 28.—MADRID

LOGROÑO



Palmera

SIGNOS CONVENCIONALES

- | | |
|------------------------------------|--------------------------|
| ⊙ Capital de provincia. | ○ Pueblo. |
| ⊙ Cabeza de partido jud. y ciudad. | — Ferrocarril. |
| ⊙ Idem id. id. y villa. | — Carretera. |
| ● Ciudad. | --- Limite de provincia. |
| ⊙ Villa. | Idem id. limitrofe |



LÉASE EL

MANUAL DEL VIAJERO



MUEBLES DE LUJO Y TAPICERIA ELEGANTE

Somovilla. - Salones, Gabinetes y Colgaduras.

Somovilla. - Alcobas, Comedores y Despachos.

Somovilla. - Casa especial para novios.

DESPACHO:
8, Barquillo, 8.

MADRID

TALLERES:
12, San Lucas, 12.



MANUAL DEL VIAJERO



LOGROÑO

EXISTEN facilidades para trasladarse á esta provincia, pero el trayecto es largo, y por consiguiente, molesto.

Saliendo de **Madrid** se utiliza la linea del Norte hasta **Miranda**, de donde parte un ramal directo (el de **Bilbao á Castejón**) para **Logroño**. A la descripción del trayecto hasta **Miranda**, que se hace en la pág. 567, agregaremos que de **Miranda á Logroño** median sólo 69 kilómetros, repartidos entre **San Felices** (apartadero) y **Haro**, con sus célebres y abundantes recolecciones de vinos tintos; **Briones**, **San Asencio**, **Cenicero** y **Fuenmayor**, terrenos to-

dos no exentos de panoramas agradables.

Queda otro trayecto. En la linea de **Zaragoza á Pamplona** existe un ramal á **Castejón**, que pasa por **Logroño**, trayecto muy agradable.

En la pág. 1083 se describe el trayecto de **Zaragoza á Castejón**, y aqui lo haremos del de esta última estación á la capital riojana.

A cinco kilómetros de **Castejón** está **Alfaro**; corre después la vía por una deliciosa llanura, á la margen izquierda del **EBRO**, y dejando atrás la estación de **RINCÓN DE SOTO**, se llega á **Calahorra**, desde donde salen coches

diarios para **Arnedo**, y durante la temporada de baños, para **Arnedillo**. A 20 kilómetros de **Calahorra** está **Alcanadre**, y aquel campo que en sus cercanías verá el viajero, es el llamado de **LA MATANZA**, por la gran batalla que en él sostuvieron moros y cristianos.

Córrese por delante de **Mendavia** y **Recajo**, y preséntase **Logroño**, provincia montuosa muy á propósito para grandes excursiones ascensionales.

He aquí las elevadas cimas que reclaman la visita del *touriste intrépido*:

Alto de la SIERRA DE SAN LORENZO, 2.203 metros sobre el nivel del mar. **PICO DEL URBIÓN**, 2.246. **LAGUNA DE URBIÓN**, 2.101. **ALTO DE LA SIERRA DE LA DEMANDA**, 1.980, y otros menos elevados.

El recuerdo más antiguo de la población lo encierra la calle de **RUA VIEJA**, en la que existe un oratorio del siglo **XVII**, que recuerda la casa en

que vivió y murió **San Gregorio Hortiense**, hacia el año 1044.

Logroño puede contemplarse á vista de pájaro desde la torre piramidal (200 pies de altura) de la parroquia de **SANTA MARÍA DE PALACIO**. Según tradición, fué construido este templo por **Constantino el Grande**, y en él hay una imagen de **Nuestra Señora de la Antigua** que se dice cuenta más de 1.500 años de existencia.

La iglesia parroquial de **SANTIAGO**, de una sola nave, inspira el interés de que en ella se fundó la **Orden de los Caballeros de Santiago**.

Merece una visita la grandiosa **FÁBRICA DE TABACOS**.

Para pasear y admirar á las mujeres de **Logroño**, recorra el viajero, á la caída de la tarde, las calles **MAYOR**, de **SAGASTA** y del **MERCADO**.

Cruzan el **EBRO** dos magníficos puentes, uno de los cuales se edificó sobre

el que llevaba más de ocho siglos de antigüedad.

Dirijase el *touriste* á las casas de IGAY, pertenecientes al Marqués de Murrieta, y en las que hay una hermosa bodega, digna de ser visitada por su sistema especial para el mejor resultado de las operaciones de elaborar los vinos.

Próximo al PASEO DEL ESPOLÓN se levanta la PLAZA DE TOROS, capaz para 10.000 personas.

Entre las posesiones de recreo del término figuraba hasta hace poco la del general Espartero, Duque de la Victoria, convertida hoy en vivero. Los restos del célebre Duque Regente, con los de su esposa, se hallan en un mausoleo construido por la Nación en la iglesia de SANTA MARÍA DE LA REDONDA.

Logroño es cuna del poeta López de Zárate, del cardenal Garín Masmamillo, del sabio jesuita Andrés Mendo, de los generales Espartero, Salazar y Zurbano, y del poeta

Fernández Navarrete, apodado EL MUDO. De celebridades contemporáneas, es patria del ilustre político D. Práxedes Mateo Sagasta.

De los pueblos de la provincia, en Arnedo hay muchas antigüedades y monumentos notables, siendo digno de mención el famoso santuario que se levanta sobre un elevado cerro.

Calahorra es ciudad de las más antiguas de España. Ninguno de sus edificios ofrece nada de notable, ni aun la CATEDRAL, que, aunque de fábrica antigua, carece de importancia. El altar mayor pertenece al siglo XVI. En la plaza principal quedan restos de la antigüedad de esta población, representados por un torreón cuyo verdadero origen no puede precisarse. Calahorra es cuna de Marco Fabio Quintiliano, primero que abrió aula pública de Retórica y tuvo sueldo del Erario, en el siglo I de la Iglesia. Era nieto del de-

clamador romano del mismo nombre, muy elogiado por Séneca.

En **Casalarreina** se halla el antiguo PALACIO DE LOS CONDESTABLES DE CASTILLA.

El nombre de la ciudad de **Nájera** es imperecedero en las páginas de la historia. Allí se dió la célebre batalla de su nombre por los ejércitos de D. Pe-

dro EL CRUEL, en unión con los del Príncipe de Gales, contra las tropas francesas que estaban aliadas con las castellanas. La victoria la obtuvo el primero.

Hay en término de **Torre-cilla de Cameros** una cueva, conocida con el nombre de CUEVA LÚBRIGA, notable por su extensión y por las hermosas cristalizaciones que contiene.

Visítense el templo de San Bartolomé y el ex monasterio de Santa María la Real, de Nájera (Rioja), declarados monumentos nacionales.

En la provincia de Logroño existen los siguientes balnearios:

Arnedillo.—Clorurado-sódicas termales.

Temporada: 15 de Junio á 15 de Octubre.

Dista cinco leguas y media de Calahorra, hasta donde se puede hacer el viaje por ferrocarril, y donde hay servicio de carruajes.

San Vicente.—Sulfurado-cálcicas.

Temporada: 15 de Junio á 15 de Septiembre.

Grávalos.—Sulfurado-cálcicas sulfhídricas azoadas.

Temporada: 15 de Junio á 15 de Septiembre.

Puede hacerse el viaje en tren hasta Castejón, donde hay servicio de coches.

Riba los Baños.—Bicarbonatado-cálcicas.

Temporada: 20 de Junio á 20 de Septiembre.

VÍAS FÉRREAS

Precios del viaje desde Madrid.

1.^a clase, 58,05 pesetas; 2.^a ídem, 43,50; 3.^a ídem, 27,15.

Para realizar este viaje se aprovecha el correo de Zaragoza, que sale de Madrid á las siete y treinta de la noche. En Zaragoza hay transbordo al correo de Alsasua, y en Castejón otro transbordo al tren que sale para Bilbao, en cuyo itinerario está Logroño.

27.—LOGROÑO

Capital, Logroño; 9 Partidos judiciales; 184 Ayuntamientos.
Población: 182.960 habitantes. — Superficie: 416.139 hectáreas.

Instituto de segunda enseñanza, cuya Biblioteca, de carácter provisional, consta de 4.790 volúmenes.—Seminario Conciliar.—Escuela de Artes y Oficios.

Diputados.

<i>Arnedo</i>	D. Tirso RODRIGÁNEZ Y SAGASTA.
<i>Logroño</i>	Práxedes Mateo SAGASTA.
<i>Sto. Domingo de la Calzada</i> .	Amós SALVADOR Y RODRIGÁNEZ.
<i>Torrecilla de Cameros</i>	Lorenzo DE CODES, Marqués del Romeral.

Senadores: D. Miguel CORREA Y GARCÍA.
Sr. Marqués DE REINOSA.

Obispo de Calahorra (*sufragáneo del arzobispado de Burgos*): (Vacante.)

Gobernador civil: Excmo. Sr. D. Ricardo TORROJA.

Gobernador militar: D. Francisco DEL OLLO Y URRIZA.

Alcalde: D. Pablo SENGÁRIZ.

Director de la Sucursal del Banco de España.

D. Julio MORGA.

Administrador de Correos.

D. Modesto RUIZ.

Jefe de Telégrafos.

D. Tiburcio Francisco MOHGA É IÑIGUEZ.

Existen en Inglaterra 350 bibliotecas públicas, que contienen 5.000.000 de volúmenes.

En la Australia hay 844 bibliotecas con 1.400.000 volúmenes.

Las bibliotecas públicas en Nueva Zelandia llegan á 298, con 330.000 libros.

En el Africa del Sur hay 100 bibliotecas con 300.000 volúmenes.

Las bibliotecas del Canadá suman 1.500.000 volúmenes.

Los Estados Unidos tienen 4.026 bibliotecas, en las que se dispone de 30.000.000 de libros.

La mayor parte de estas obras están escritas en lengua inglesa, ó por lo menos traducidas á ese idioma.

PERIÓDICOS — 9

Políticos, 7.—Varlos, 2.

LOGROÑO.

- ASOCIACIÓN (LA).—Semanal.
- DILUVIO (EL).—Semanal.
- INDEPENDIENTE (EL).—Semanal.
- **OPINIÓN (LA)**.—Diario.
- **RIOJA (LA)**.—Diario.
- RIOJANO (EL).
- **VOZ RIOJANA (LA)**.—Diario.

Haro.

- HERALDO (EL).—Semanal.
- LEALTAD RIOJANA (LA).—Semanal.

Han dejado de publicarse:

En Logroño, *El Demócrata*; en Calahorra, *La Matrona*, y en Haro, *El Pueblo Riojano*.

En esta provincia tampoco tuvimos la suerte de hallar facilidades en nuestro trabajo de información, y menos mal si para lo futuro la propia conveniencia estimula á los apreciables compañeros de la Rioja.

La estadística de periódicos no ha sufrido en Logroño alteración alguna, comparada con la de 1892.

El mismo número de periódicos se publican hoy que entonces, por más que algunos hayan sufrido confirmaciones.

La Rioja, *El Riojano* y *La Asociación* subsisten desde aquella fecha.

El diario decano es *El Riojano*, fundado en 1875.

Periodistas y Corresponsales.

- Logroño.**—ESTEFANÍA (Antonio).
 GIL (Carlos).
 INZA (Ignacio de).
 PALACIOS (Policarpo).
 RIVAS Y ELÍAS (Jesús de).
 SALAZAR HARO CUZCURRITA (Segundo).
 SANZ (Antonio).
- Haro.**—MENDOZA (Benigno).
-