

COLEGIOS DE SORDOMUDOS AMBOS SEXOS

	<i>Pesetas</i>
Instituto Valenciano de Sordomudos	111.375
Colegio de San José (Valencia)	518.800
Colegio de la Purísima	456.950
Instituto "Ponce de León"	775.200
Colegio Nacional de Sordomudos	338.700
TOTAL AÑO 1966... ..	2.201.025

COLEGIOS DE SUBNORMALES AMBOS SEXOS

	<i>Pesetas</i>
Residencia Escuela Infantil de Psicopedagogía	2.496.720
Colegio de Enseñanza Especial para Adolescentes	312.770
Instituto Psicopedagógico Dulce Nombre de María (Málaga) ...	324.720
RR. Esclavas de la Virgen Dolorosa (El Cano-Navarra)	29.460
Sanatorio "El Pinar" (Teruel)	317.570
Instituto "Fray Bernardino Alvarez"	112.420
Centro de Recuperación "Bosch Marín"	21.600
Instituto Médico Pedagógico (Valladolid)	21.600
Sanatorio Nacional "Víctor Meana" (Pedrosa-Santander)	8.400
TOTAL AÑO 1966... ..	3.645.260



Y BECARIOS A CARGO

m	Total altas			Existencia en fin de año			
	Total	V.	H.	Total	V.	H.	Total
Hospital	632	5.139	4.052	9.191	601	406	1.067
Hospital	82	631	551	1.182	33	37	70
Instituto	5	—	13.570	13.570	—	191	191
T	719	5.770	18.173	23.943	634	694	1.328
Colegio c	—	—	46	46	—	394	394
Colegio c	—	168	—	168	971	—	971
Idem (Sa)	—	84	—	84	207	—	207
Puericult	—	306	266	572	252	210	462
Colegio c	—	—	51	51	—	362	362
T	—	558	363	921	1.430	966	2.396
Dementes							
Manicom	22	224	—	224	787	—	787
Idem mu	73	—	664	664	—	1.016	1.016
Idem Sar	3	79	—	79	152	—	152
Idem señ	14	—	29	29	—	146	146
Idem Pal	8	—	21	21	—	247	247
Idem Arc	10	—	37	37	—	215	215
Idem Sar	—	25	—	25	35	—	35
Idem Sal	—	18	—	18	46	—	46

**RESUMEN GENERAL DEL MOVIMIENTO DE ENFERMOS, DEMENTES, ACOGIDOS Y BECARIOS A CARGO
DE ESTA CORPORACION, DURANTE EL AÑO 1966**

Establecimientos	Existencia en 1.º de año			INGRESADOS			A L T A S						Existencia en fin de año					
	V.	H.	Total	V.	H.	Total	Por salida			Por defunción			Total altas			V.	H.	Total
							V.	H.	Total	V.	H.	Total	V.	H.	Total			
Hospital Provincial	540	447	987	5.200	4.071	9.271	4.776	3.783	8.559	363	269	632	5.139	4.052	9.191	601	406	1.067
Hospital de San Juan de Dios	87	93	180	577	495	1.072	599	501	1.100	32	50	82	631	551	1.182	33	37	70
Instituto Obstetricia y Ginecología...	—	166	166	—	13.595	13.595	—	13.565	13.565	—	5	5	—	13.570	13.570	—	191	191
TOTAL HOSPITALIZADOS.....	627	706	1.333	5.777	18.161	23.938	5.407	17.899	23.306	395	324	719	5.770	18.173	23.943	634	694	1.328
Colegio de las Mercedes	—	398	398	—	42	42	—	46	46	—	—	—	—	46	46	—	394	394
Colegio de San Fernando (Sales.)...	988	—	989	150	—	150	168	—	168	—	—	—	168	—	168	971	—	971
Idem (San Vicente)	192	—	192	99	—	99	84	—	84	—	—	—	84	—	84	207	—	207
Puericultura	218	203	421	316	293	609	306	266	572	—	—	—	306	266	572	252	210	462
Colegio de la Paz	—	371	371	—	42	42	—	51	51	—	—	—	—	51	51	—	362	362
TOTAL ALUMNOS.....	1.399	972	2.371	565	377	942	558	363	921	—	—	—	558	363	921	1.430	966	2.396
Dementes:																		
Manicomio S. José, de Ciempozuelos	783	—	783	228	—	228	202	—	202	22	—	22	224	—	224	787	—	787
Idem mujeres ídem	—	1.055	1.055	—	625	625	—	591	591	—	73	73	—	664	664	—	1.016	1.016
Idem San José, Málaga	143	—	143	88	—	88	76	—	76	3	—	3	79	—	79	152	—	152
Idem señoras	—	145	145	—	30	30	—	15	15	—	14	14	—	29	29	—	146	146
Idem Palencia	—	252	252	—	16	16	—	13	13	—	8	8	—	21	21	—	247	247
Idem Arévalo	—	174	174	—	78	78	—	27	27	—	10	10	—	37	37	—	215	215
Idem San Francisco Asís, Málaga...	33	—	33	27	—	27	25	—	25	—	—	—	25	—	25	35	—	35
Idem Salamanca	50	—	50	14	—	14	18	—	18	—	—	—	18	—	18	46	—	46
Idem Almacellas	33	—	33	—	—	—	5	—	5	—	—	—	5	—	5	18	—	18
Idem Alcohete	237	—	237	91	—	91	82	—	82	11	—	11	93	—	93	235	—	235
Idem Leganés	81	15	96	4	1	5	1	—	1	—	—	—	1	—	1	84	16	100
TOTAL DEMENTES	1.350	1.641	2.991	452	750	1.202	409	646	1.055	36	105	141	445	751	1.196	1.357	1.640	2.997
Subnormales:																		
Residencia Escuela Infantil	78	29	107	31	7	38	27	8	35	—	—	—	27	8	35	82	28	110
Dulce Nombre de María	3	1	4	10	2	12	1	—	1	—	—	—	1	—	1	12	3	15
Fray Bernardino	6	5	11	2	2	4	2	8	4	—	—	—	2	2	4	6	5	11
Instituto Médico Pedagógico	1	—	1	—	—	—	—	—	—	—	—	—	—	—	—	1	—	1
Escuela Especial Adolescentes	10	5	15	2	—	2	3	—	3	—	—	—	3	—	3	9	5	14
Sanatorio "El Pinar"	9	1	10	20	4	24	7	—	7	—	—	—	7	—	7	22	5	27
Esclavas Virgen Dolorosa	—	1	1	—	1	1	—	—	—	—	—	—	—	—	—	—	2	2
Instituto Bosch-Marín	1	—	1	—	—	—	—	—	—	—	—	—	—	—	—	1	—	1
Sanatorio Marítimo	—	—	—	2	—	2	—	—	—	—	—	—	—	—	—	2	—	2
TOTAL SUBNORMALES	108	42	150	67	16	83	40	10	50	—	—	—	40	10	50	135	48	183
Sordomudos:																		
Colegio Nacional	35	14	49	—	—	—	5	1	6	—	—	—	5	1	6	30	13	43
Instituto "Ponce de León"	35	4	39	7	4	11	2	2	4	—	—	—	2	2	4	40	6	46
C. P. Alta Torre	26	20	46	5	5	10	3	2	5	—	—	—	3	2	5	28	23	51
Colegio San José (Valencia)	—	44	44	—	4	4	—	6	6	—	—	—	—	6	6	—	42	42
Instituto Valenciano	15	—	15	1	—	1	1	—	1	—	—	—	1	—	1	15	—	15
TOTAL SORDOMUDOS	111	82	193	13	13	26	11	11	22	—	—	—	11	11	22	113	84	197

CAPITULO VIII

SECCION DE COOPERACION Y COORDINACION PROVINCIAL

Generalidades :

La actividad de la Sección de Cooperación durante el año 1966 viene determinada por lo dispuesto en los artículos 255 y siguientes de la ley de Régimen Local, en relación con lo previsto en el Título IV del Reglamento de Servicios de las Corporaciones Locales, que establece la forma en que las Diputaciones Provinciales efectuarán la Cooperación provincial por lo que respecta a la ejecución de obras e instalación de servicios en los Municipios de la provincia, especialmente de aquellos obligatorios señalados por los artículos 102 y 103 de la citada Ley.

A este efecto, la Diputación Provincial de Madrid redactó el correspondiente Plan Bienal 1965-66, y el presupuesto de Cooperación para su financiación, ateniéndose a las consignaciones obligatorias señaladas por el Ministerio de la Gobernación para el cumplimiento de la función cooperadora. El importe del presupuesto referido, Plan Bienal 1965-66, ascendió a 124.000.000 de pesetas.

Por la Comisión de Cooperación, en el expresado año 1966, se ha procedido a la ejecución de obras y servicios incluidos en el Plan Bienal 1965-66, y también de otras obras incluidas en Planes Bienales anteriores, pero que todavía no se habían llevado a ejecución.

Independientemente de la actividad desarrollada por la Sección de Cooperación y resumida en la relación que se cita, durante el año 1966 se han emitido multitud de dictámenes y efectuados asesoramientos jurídicos a solicitud de las autoridades municipales.

En la relación que se acompaña, figura en primer lugar un cuadro resumen de los totales de la inversión realizada en el año 1966, alcanzando un montante de 61.252.165,41 pesetas, y en el cual puede apreciar una panorámica de lo que se ha invertido en cada concepto cooperable y también los montantes de los cuatro sistemas fundamentales a través de los cuales se viene realizando la cooperación provincial. Los conceptos cooperables figuran en columna y los sistemas de ejecución figuran en la línea horizontal.

Figura también un cuadro analítico expresivo de los coeficientes de inversión de cada concepto cooperable con respecto a la inversión total, lo cual nos permite apreciar la dinámica de las inversiones, y no sólo su estática. Igualmente en la línea horizontal figuran los tantos por ciento de inversiones realizadas a través de los cuatro sistemas fundamentales de ejecución.

De este cuadro analítico se pueden sacar las siguientes conclusiones :

1.º Un 34,5 por 100 de la inversión total se ha empleado en obras de abastecimiento de agua, lo cual pone de manifiesto que sigue siendo labor primordial de la Cooperación provincial este tipo de obra pública municipal que condiciona todas las demás mejoras que puedan realizarse en favor de los Municipios.

2.º El siguiente coeficiente más alto (el 12,6 por 100) corresponde al concepto cooperable titulado Servicios Sanitarios e Higiénicos, título con el cual se designa un complejo de servicios municipales muy variados pero que contribuyen mucho al bienestar del vecindario y al hábito higiénico de la localidad.

3.º La inversión en construcción de Casas Consistoriales alcanza un coeficiente del 11,5 por 100 y supone un gran esfuerzo de la cooperación provincial en orden a dotar a los Ayuntamientos de un local digno donde prestar la función pública municipal.

4.º Los demás conceptos cooperables alcanzan coeficientes menores, que pueden verse directamente en el cuadro de referencia.

5.º Del estudio de los coeficientes de inversión según los cuatro sistemas fundamentales de ejecución, que constan en las líneas horizontales del mismo cuadro analítico que estamos comentando, pueden sacarse las siguientes conclusiones :

a) Un 12,2 por 100 de la inversión total se ha realizado a través del sistema de administración. Quizá este coeficiente sea un poco alto

y ello es debido a que se han declarado desiertas bastantes subastas, quedando forzada la administración a la ejecución de estas obras por el sistema de administración. Y es que los proyectos respectivos son presupuestados conforme a los jornales mínimos, lo cual dificulta el precio de la obra que no resulta nada atractivo para los contratistas.

b) Un 16,4 por 100 de la inversión total se ha realizado a través del otorgamiento de subvenciones a los Municipios, sistema que da gran agilidad a la Cooperación Provincial y que se usa preferentemente para obras de menor envergadura.

c) Un 37,5 por 100 de la inversión total se ha realizado a través de la aprobación por la Diputación de proyectos redactados por los técnicos provinciales y sacados posteriormente a subasta.

d) Por último un 19,8 por 100 de la inversión total se ha realizado a través de la aportación que la Diputación Provincial ha hecho a obras realizadas por otros Organismos, de tal manera que el control de dichas obras no pertenece en absoluto a la Diputación Provincial. El Organismo que más aportaciones ha recibido por este concepto ha sido la Comisión Provincial de Servicios Técnicos.

Cuadro resumen de inversiones globales

C O N C E P T O	Obras realiza- das por admi- nistración	Subvenciones	Proyectos aprobados	Aportaciones a otros organismos	T O T A L
Abastecimiento de agua... ..	383.899,98	120.000,—	14.192.274,50	6.593.167,43	21.289.341,91
Red distribución de agua	298.999,96	1.065.000,—	579.000,—	1.262.537,42	3.205.537,38
Alcantarillados... ..		2.065.000,—	780.872,—	1.750.000,—	4.585.872,—
Clínicas y vivienda médico... ..	1.897.001,02	386.500,—	2.425.497,86		4.708.998,88
Servicios sanitarios e higiénicos	1.501.621,46	2.851.881,36	2.416.228,98	930.930,—	7.700.661,80
Cementerios		1.150.000,—			1.150.000,—
Casas Consistoriales... ..	3.425.672,71	1.055.000,—	2.355.800,—	200.000,—	7.036.472,71
Alumbrado... ..		1.085.000,—	437.537,71	1.464.172,65	2.986.710,40
Préstamos... ..					5.744.455,—
Obras varias					2.829.115,33
TOTAL INVERSIÓN	7.507.195,13	9.778.381,36	23.187.211,05	12.200.807,54	61.252.165,41

Cuadro analítico de coeficientes de inversión

C O N C E P T O	Obras realiza- das por Admi- nistración %	Subvenciones %	Proyectos %	Aportaciones %	Tanto por ciento con respecto a la inversión total
Abastecimiento de agua... ..	0,6	0,2	23,1	10,6	34,5
Red distribución de agua	0,6	1,7	1,0	2,0	5,3
Alcantarillados		3,2	1,1	2,8	7,1
Clínicas y viviendas médico... ..	3,0	0,5	3,8		7,3
Servicios sanitarios e higiénicos	2,4	4,6	4,0	1,6	12,6
Cementerios		2,7			2,7
Casas Consistoriales... ..	5,6	1,7	3,9	0,3	11,5
Alumbrado... ..		1,8	0,6	2,5	4,9
Préstamos... ..					9,4
Obras varias					4,7
 TANTO POR CIENTO CON RESPECTO A LA INVERSIÓN TOTAL... ..	 12,2	 16,4	 37,5	 19,8	 100,0

**RELACION EN LA QUE SE DESGLOSAN LAS INVERSIONES
POR PUEBLOS, POR CONCEPTOS COOPERABLES,
Y POR SISTEMAS DE EJECUCION**

I.—ABASTECIMIENTO DE AGUA

	<u>PUEBLOS</u>	<u>Importe (ptas.)</u>
a) <i>Obras realizadas por el sistema de Administración</i>		
	Anchuelo	35.600,—
	Pinilla de Buitrago	149.999,98
	Carabaña	49.260,—
	Cabanillas de la Sierra	149.040,—
b) <i>Subvenciones otorgadas.</i>		
	Pezuela de las Torres... ..	15.000,—
	Berzosa de Lozoya	30.000,—
	Paredes de Buitrago... ..	15.000,—
	Rivas-Vaciamadrid	60.000,—
c) <i>Proyectos aprobados pendientes de ejecución.</i>		
	La Acebeda... ..	1.740.900,—
	Fuentidueña de Tajo... ..	762.000,—
	Torrejón de la Calzada y otros... ..	7.389.806,57
	Torrejón de la Calzada y otros... ..	3.170.000,—
	Villavieja de Lozoya... ..	369.329,15
	Chinchón	644.268,93
	Braojos	115.969,85
d) <i>Aportaciones a obras realizadas por otros Organismos.</i>		
	Algete	2.300.000,—
	Somosierra	353.941,65
	Valdemorillo	1.880.235,—
	El Escorial... ..	470.000,—
	Oteruelo del Valle	207.608,78
	El Alamo	920.000,—
	Zarzalejo	461.382,—

II.—RED DE DISTRIBUCION DE AGUA

PUEBLOS	<i>Importe (ptas.)</i>
a) <i>Obras realizadas por el sistema de Administración.</i>	
Pinilla del Valle	148.999,98
Carabaña	149.999,98
b) <i>Subvenciones otorgadas.</i>	
Colmenar Viejo	1.000.000,—
Mejorada del Campo... ..	15.000,—
Pedrezuela... ..	40.000,—
El Atazar	10.000,—
c) <i>Proyectos aprobados pendientes de ejecución.</i>	
Sevilla la Nueva	579.000,—
d) <i>Aportaciones a obras realizadas por otros Organismos.</i>	
Móstoles	491.331,69
Móstoles	426.914,40
Valdemoro	140.438,—
Torres de la Alameda	203.853,33

III.—ALCANTARILLADO

a) <i>Subvenciones otorgadas.</i>	
Lozoya	400.000,—
Villamantilla	200.000,—
Alcorcón	350.000,—
Nuevo Baztán... ..	200.000,—
Anchuelo	75.000,—
Soto del Real	400.000,—
Pedrezuela... ..	100.000,—
Valdemanco	140.000,—
El Vellón	200.000,—
b) <i>Proyectos aprobados pendientes de ejecución.</i>	
Boadilla del Monte	780.872,—
c) <i>Aportaciones a las obras realizadas por otros Organismos.</i>	
Alcalá de Henares	1.200.000,—
Cenicientos... ..	400.000,—
Fresnedillas de la Oliva	150.000,—

IV.—CLINICAS Y CASAS DE MEDICO

PUEBLOS	<i>Importe (ptas.)</i>
a) Obras realizadas por el sistema de Administración.	
Colmenarejo	349.999,97
Talamanca de Jarama	350.000,—
Villaviciosa de Odón	147.001,05
Bustarviejo	350.000,—
Villalbilla	350.000,—
Torrejón de Velasco	350.000,—
b) Subvenciones otorgadas.	
Alameda del Valle... ..	50.000,—
Parla	50.000,—
Torrejón de la Calzada	11.500,—
Cadalso de los Vidrios	50.000,—
Becerril de la Sierra	50.000,—
Navas del Rey... ..	50.000,—
Belmonte de Tajo... ..	50.000,—
Colmenar del Arroyo... ..	50.000,—
Alameda del Valle	25.000,—
c) Proyectos aprobados pendientes de ejecución.	
Rascafría	349.998,93
Fuenlabrada	332.500,—
Majadahonda... ..	343.000,—
Valdemorillo	349.998,93
Corpa	350.000,—
Sevilla la Nueva	350.000,—
Valdeavero... ..	350.000,—

V.—SERVICIOS SANITARIOS E HIGIENICOS

a) Obras realizadas por el sistema de Administración.	
Ajalvir	149.999,90
Quijorna... ..	295.138,68
Canencia de la Sierra	555.942,87
Cenicientos	500.540,—
b) Subvenciones otorgadas.	
Oteruelo del Valle	50.000,—
Paredes de Buitrago... ..	10.000,—
Pozuelo del Rey	60.000,—
Prádena del Rincón	50.000,—

PUEBLOS

Importe (ptas.)

Puebla de la Sierra	55.000,—
Redueña... ..	50.000,—
Robledillo de la Jara... ..	60.000,—
Serrada de la Fuente	60.000,—
Torremocha del Jarama... ..	50.000,—
Villanueva de Perales	75.000,—
El Atazar	15.000,—
Collado Villalba	350.000,—
Chinchón	75.000,—
La Hiruela	40.000,—
Madarcos	20.000,—
Serranillos del Valle	60.000,—
Arroyomolinos	60.000,—
La Serna del Monte	65.000,—
Pelayos de la Presa	500.000,—
Miraflores de la Sierra	300.000,—
Navalcarnero	353.867,—
Alameda del Valle	75.000,—
Aranjuez	201.014,36
Berzosa de Lozoya	12.000,—
Cubas	40.000,—
Fuente el Saz	50.000,—
Horcajuelo de la Sierra	75.000,—

c) *Proyectos aprobados pendientes de ejecución.*

Ambite	674.654,03
Estremera	599.493,—
Griñón	544.681,95
Lozoyuela	597.400,—

d) *Aportaciones a obras realizadas por otros Organismos.*

Pinto	930.930,—
--------------	-----------

VI.—CEMENTERIOS

Todo son subvenciones otorgadas:

Villanueva del Pardillo... ..	35.000,—
La Acebeda	30.000,—
Casarrubuelos	75.000,—
Rivas-Vaciamadrid	100.000,—
Robregordo	20.000,—
Villamantilla	150.000,—
Prádena del Rincón	60.000,—
Cervera de Buitrago	60.000,—
Gargantilla de Lozoya	60.000,—
Navarredonda... ..	50.000,—
Valdemanco	40.000,—
El Vellón	60.000,—
San Fernando de Henares	400.000,—

VII.—CASAS CONSISTORIALES

PUEBLOS	Importe (ptas.)
a) <i>Obras ejecutadas por el sistema de Administración.</i>	
Mangirón... ..	250.000,—
Valdemaqueda	250.000,—
Torrelaguna	2.599.999,71
Perales de Tajuña... ..	325.680,—
b) <i>Subvenciones otorgadas.</i>	
Paracuellos del Jarama... ..	100.000,—
La Cabrera... ..	195.000,—
Casarrubuelos... ..	30.000,—
Cobeña... ..	100.000,—
Collado Mediano... ..	100.000,—
Talamanca de Jarama	50.000,—
Moraleja de Enmedio	40.000,—
Olmeda de las Fuentes	120.000,—
Pinilla del Valle	30.000,—
Navalafuente	10.000,—
Navarredonda... ..	30.000,—
Garganta de los Montes... ..	250.000,—
c) <i>Proyectos aprobados pendientes de ejecución.</i>	
Perales de Tajuña... ..	800.000,—
Valdemoro... ..	600.800,—
Villaviciosa de Odón... ..	592.000,—
Belmonte de Tajo	363.000,—
d) <i>Aportaciones.</i>	
Colmenar del Arroyo... ..	200.000,—

VIII.—ALUMBRADO PUBLICO

a) <i>Subvenciones otorgadas.</i>	
Moralzarzal	150.000,—
Alcobendas... ..	75.000,—
Alpedrete	80.000,—
Valdilecha	40.000,—
Zarzalejo	150.000,—
El Boalo	130.000,—
Moraleja de Enmedio	40.000,—
Navalafuente	45.000,—
Valdemaqueda	25.000,—
Torrelodones	200.000,—
Rascafría y otros pueblos	150.000,—

PUEBLOS

Importe (ptas.)

b) *Proyectos aprobados pendientes de ejecución.*

Cobeña 437.537,71

c) *Aportaciones a obras realizadas por otros Organismos.*

Ciempozuelos... .. 799.181,—
 Loeches... .. 289.991,69
 Mejorada del Campo... .. 375.000,—

IX.—PRESTAMOS

Cabanillas de la Sierra 500.000,—
 Estremera 80.000,—
 Moralzarzal... .. 700.000,—
 Torrelaguna... .. 1.000.000,—
 Lozoyuela 500.000,—
 El Alamo 500.000,—
 El Boalo 500.000,—
 Ciempozuelos 800.000,—
 Loeches... .. 1.000.000,—
 Ajalvir 169.455,—

X.—OBRAS VARIAS

Aranjuez 648.695,85
 Pozuelo de Alarcón... .. 297.779,93
 Lozoyuela 687.815,70
 El Berruco 45.000,—
 Madarcos 10.000,—
 Robledo de Chavela... .. 70.000,—
 Chapinería 6.000,—
 San Martín de Valdeiglesias 62.843,75
 Guadarrama 993.407,40
 Serrada de la Fuente... .. 7.572,70

CAPITULO IX

COMISION PROVINCIAL DE SERVICIOS TECNICOS

Participación económica de la Excm. Diputación Provincial de Madrid en la Comisión Provincial de Servicios Técnicos

Como en años anteriores la Excm. Diputación ha prestado su colaboración económica para nutrir el presupuesto anual de la Comisión Provincial de Servicios Técnicos.

A continuación se reflejan algunos datos y aspectos de la memoria confeccionada por dicha Comisión para el presente ejercicio de 1966.

Medios económicos de que ha dispuesto la Comisión durante el ejercicio 1966

Durante el ejercicio que termina se han puesto a disposición de la Comisión Provincial de Servicios Técnicos, por los distintos Organismos que se citan, las cantidades que figuran a continuación :

Del Estado

	<i>Pesetas</i>
Asignación de la Comisión Interministerial de Planes Provinciales para el Plan de Obras y Servicios de Interés Local, 1966	9.142.197,—
Remanentes del Plan Provincial 1965	1.485.119,82
Asignación extraordinaria de la Comisión Interministerial de Planes Provinciales, para el Plan de 1966	5.900.000,—
Subvención para conservación de caminos vecinales, del año 1966	6.135.000,—

De la Diputación Provincial

Aportación para colaborar en la ejecución de obras del Plan Provincial 1966	3.271.820,—
--	-------------

De los Ayuntamientos

Aportación para colaborar en la ejecución del Plan Provincial 1966	4.185.000,—
TOTAL	30.119.136,82

Este total de 30.119.136,82 pesetas, una vez deducidas las cantidades destinadas a conservación de caminos vecinales, administrados en su totalidad por la Diputación Provincial bajo fiscalización del Ministerio de Obras Públicas y las cantidades comprometidas para obras de Planes anteriores, ha permitido elaborar un Plan para 1966, que asciende a 20.599.896,00 pesetas, que comprende las siguientes clases de obras :

	<i>Pesetas</i>
Abastecimientos de agua	5.437.941
Alcantarillados	7.788.786
Redes de distribución de agua	6.118.169
Urbanizaciones y pavimentaciones.	1.255.000
TOTAL	20.599.896

Para ofrecer una visión de conjunto del esfuerzo realizado por la Comisión, en comparación con años anteriores, se expone a continuación cuadro del importe de los Planes Provinciales de los años 1958 a 1966, ambos inclusive, indicándose también la procedencia de los fondos que fueron precisos para su financiación. Resalta así también, la labor total desarrollada en ejecución de obras y servicios en los pueblos de la provincia y en los referidos años.

Distribución de su financiación

<i>Planes</i>	<i>Importe total</i>	<i>A cargo del Estado</i>	<i>A Cargo Diputación</i>	<i>A cargo Ayuntamiento</i>	<i>A Cargo particulares</i>
Plan 1958	15.961.980,74	13.648.998,—	1.497.395,82	815.586,92	—
Plan 1959	15.016.402,70	13.179.904,99	1.533.666,35	—	302.831,36
Plan 1960	3.971.522,33	3.716.843,—	254.679,33	—	—
Plan 1961	21.587.360,91	18.438.724,14	2.947.395,19	151.241,58	—
Plan 1962	27.253.359,83	13.786.665,65	9.163.148,20	2.552.132,18	1.751.413,80
Plan 1963	24.099.773,66	11.861.184,53	12.238.589,13	—	—
Plan 1964	15.451.862,24	10.554.478,18	4.205.650,81	350.000,—	341.733,25
Plan 1965	22.986.000,—	12.555.000,—	9.658.000,—	—	773.000,—
Plan 1966	20.599.896,—	13.143.076,—	3.271.820,—	4.185.000,—	—
TOTAL	166.878.158,41	110.884.874,49	44.770.344,83	8.053.960,68	3.168.978,41

Conviene resaltar que el Plan Provincial 1966 se ha visto disminuído en 4.040.438,00 pesetas, por la renuncia de la obra de Red de distribución de agua, en Valdemoro, cuya realización acomete la Confederación Hidrográfica del Tajo, y por la transferencia de la obra de Abastecimiento de agua en Santa María de la Alameda, por dificultades en la financiación de la parte correspondiente a su Ayuntamiento.

Merece destacarse por su importancia —sigue diciendo la citada Memoria—, la ayuda financiera que la Diputación Provincial viene prestando no sólo para la financiación de las obras, sino también para la elaboración de los proyectos y estudios técnicos necesarios.

La ayuda financiera de la Diputación Provincial forma parte a su vez de los Planes Bienales de Cooperación a los Servicios Municipales, ejecutadas por la propia Diputación y cuya fiscalización corresponde a esta Comisión Provincial de Servicios Técnicos. Su extraordinaria importancia puede apreciarse en el estado que sigue :

**Planes de Cooperación a Servicios Municipales
a cargo de la Diputación Provincial de Madrid**

	<i>Pesetas</i>
Planes de 1954	11.200.000
Planes de 1955	48.800.000
Planes de 1956	33.330.000
Plan Bienal 1957-58	74.500.000
Plan Bienal 1959-60	90.000.000
Plan Bienal 1961-62	90.000.000
Plan Bienal 1963-64	94.500.000
Plan Bienal 1965-66	124.000.000
Plan Bienal 1967-68 (en trámite).	154.000.000
TOTAL	720.330.000

CAPITULO X

SECCION DE EDUCACION, CULTURA, DEPORTES Y TURISMO

CONCURSOS

Durante el año 1966 se convocaron concursos para otorgar: Auxilios económicos a estudiantes necesitados de Madrid-capital y pueblos de la provincia. Se presentaron 2.000 instancias y se adjudicaron 503 subvenciones, por un importe de 200.000 pesetas.

Pago de títulos de Bachiller, carreras especiales o universitarias a favor de estudiantes necesitados de Madrid-capital y pueblos de la provincia: Se concedieron ayudas para títulos por importe de 100.000 pesetas.

Pago de títulos de Bachiller, carreras especiales o universitarias y otras ayudas económicas, a favor de estudiantes hijos o huérfanos de funcionarios de la Corporación en situación activa o pasiva: Se concedieron ayudas por un importe de 100.000 pesetas.

Becas de estudios superiores o de Bellas Artes, Medios y Sacerdotales, a favor de estudiantes necesitados de Madrid-capital y pueblos de la provincia: Se concedieron becas por un importe de 200.000 pesetas.

Becas de estudios a favor de hijos o huérfanos de funcionarios de la Corporación en situación activa o pasiva: Se concedieron becas por un importe de 60.000 pesetas.

Premios a maestras y maestros nacionales de los pueblos de la provincia de Madrid, que más se distinguieron en su labor de enseñanza en el curso escolar 1965-66: Se concedieron premios por un importe de 250.000 pesetas.

AUXILIOS ECONOMICOS A CENTROS DE ENSEÑANZA

	<i>Pesetas</i>
Instituto "Beatriz Galindo"	10.000,—
Colegio de la Paz	40.000,—
Academia Profesionales del S. E. U.	15.000,—
Pabellón de San Vicente	10.000,—
Escuela de Ambite... ..	25.000,—
Ayuntamiento de Arroyomolinos	10.000,—
Preventorio "Niño Jesús"... ..	2.500,—
Adquisición obras pedagógicas	13.150,—

ATENCIONES DE CARACTER CULTURAL

Antiguos Alumnos del Colegio de San Fernando ...	15.000,—
Premio II Congreso N. de Arquitectura Oviedo... ..	1.000,—
Conferencias musicales de D. Pedro Echevarría	7.000,—
Ayuda a Escuelas Filipinas	2.500,—
Asociación Antiguos Alumnos Maristas	5.000,—
Academia Profesional "José Antonio"	5.000,—
Ciclo Cultural Musical en Colegios provinciales	50.000,—
Adquisición 50 ejemplares "El Cerro de los..."	4.887,50
Instituto Estudios Madrileños	25.000,—
Diez colecciones "Orientación Profesional"	2.560,—
Subvención reuniones comarcales Magisterio	15.000,—
Agrupación Amigas de los Enfermos	1.467,75
Ayudas especiales y premios... ..	27.844,75
Premios fin de curso Pabellón de San Vicente (Colegio de San Fernando)	5.000,—

AUXILIOS ECONOMICOS A ESCUELAS DE LA PROVINCIA

Material escolar San Agustín de Guadalix	10.000,—
Idem íd. Valdelaguna	25.000,—
Cooperación a la creación de una biblioteca en Rivas-Vaciamadrid	1.000,—
Auxilio Agrupación Mixta San José de Calasanz, en Getafe... ..	96.409,—
Material escolar Casarrubuelos	2.500,—

ATENCIONES DE CARACTER DEPORTIVO

	<i>Pesetas</i>
Velilla de San Antonio	25.000,—
Premio al mejor deportista amateur	15.000,—
Canoe Natación Club	5.000,—
Club Alpino Guadarrama	25.000,—
Colegio de la Paz (instalaciones deportivas)	40.000,—
Fomento Crfa Caballar de España	25.000,—
Obras deportivas Pabellón San Vicente (Colegio San Fernando)	15.000,—
Material escolar Club Deportivo Carabaña	5.000,—
Subvención al Club Alpino Guadarrama, construcción albergue residencia... ..	24.500,—
Adquisición trofeos deportivos	27.600,—

ATENCIONES DE CARACTER TURISTICO

Ayuntamiento de Pinto	5.000,—
Adquisición 50 ejemplares "Crónica y Guía de la provincia de Madrid"	30.000,—

APORTACION CON LA JUNTA PROVINCIAL DE EDUCACION FISICA Y DEPORTES

Ayuntamiento de Aranjuez	280.844,50
Villar del Olmo	474.318,48
Cercedilla	316.042,10
El Alamo	581.192,94
San Martín de Valdeiglesias	1.289.730,75

CAPITULO XI

SECCION DE ARCHIVO Y BIBLIOTECA

La labor realizada por esta Sección durante el año 1966 podemos concretarla de la siguiente forma :

BIBLIOTECA.—La consignación asignada a la Biblioteca Provincial, por valor de 125.000 pesetas, se ha invertido en adquisiciones de libros y revistas y encuadernaciones de los mismos.

Los volúmenes adquiridos pertenecen a las materias de Obras Generales, Filosofía, Religión, Derecho y Ciencias Sociales, Filología, Ciencias puras y aplicadas, Bellas Artes, Literatura, Geografía, Historia biográfica y Madrid y su provincia.

Todos los libros adquiridos han sido clasificados y catalogados en las formas decimal y catálogo-diccionario.

El número de volúmenes encuadernados asciende a 309.

No sólo al personal de la Corporación, sino a cuantas personas ajenas a los servicios de la casa, han tenido necesidad de documentarse o realizar trabajos de especialización, han sido atendidos y orientados debidamente por el personal adscrito a esta Sección.

El número de lectores, tanto en préstamo como en salas, van expresados en el cuadro adjunto.

A continuación enumeramos relación de los libros ingresados durante el año 1966, cuyo número asciende a 514 volúmenes y cuyos autores y títulos son los siguientes :

- Documentos sobre Gibraltar: "Libro rojo".
- Observatorio Astronómico de Madrid: "Anuario para 1964".
- Organismo Provincial de Turismo de Lucca: "Itinerarios turísticos de Lucca".
- Marín del Río y Rico, Gabriel: "Catálogo de la Sección de Cervantes", de la Biblioteca Nacional.
- Junta Técnica de Archivos y Bibliotecas: "Instrucciones para el catálogo de autores y obras anónimas".
- Dirección General de Archivos y Bibliotecas: "Catalogación de dibujos y grabados".
- Dirección General de Archivos y Bibliotecas: "Catalogación de obras musicales, discos y películas".
- Dirección General de Archivos y Bibliotecas: "Catalogación de manuscritos".
- Dirección General de Archivos y Bibliotecas: "Depósito Legal de obras impresas".
- Dirección General de Archivos y Bibliotecas: "Catalogación de incunables".
- Matilla Tascón, A.: "Archivos e investigaciones económicas y sociales".
- Dirección General de Archivos y Bibliotecas: "Anteproyecto Reglamento Archivos de las Delegaciones de Hacienda".
- Bordonau, Miguel: "Archivos del Estado".
- Matilla Tascón, A.: "Cartilla de la Organización de Archivos".
- Dirección General de Archivos y Bibliotecas: "Servicio público de Archivos y Bibliotecas".
- Vázquez Nogueira, Antonio: "Formularios de procedimientos civiles", 2 vols.
- Sierra, Ramón: "Don Juan de Borbón".
- "Jurisprudencia contencioso-administrativa del Tribunal Supremo y de las Audiencias Territoriales, año 1964".
- "Ley de Derechos civiles en Estados Unidos".
- Ministerio de Asuntos Exteriores del Japón: "El Japón de hoy".
- Muñoz Goyanes, Guillermo: "Parques nacionales españoles".
- Buxo Dulce de Abaigar, Joaquín: "Dimensión política de la provincia".
- Gárate Córdoba, José María: "Las fuerzas armadas".
- "I Asamblea Nacional de Turismo", 3 vols.
- "Colección Incunables Alfageme".
- "La Administración Local en Gran Bretaña".
- Marqués Carbo, Luis: "La Provincia en el mundo".
- Ourvantzoff, Miguel:
 - "Apuntes peruanos".
 - "Apuntes sudamericanos", vol. I y II.
- Palau y Dulcet, Antonio: "Manual del librero hispanoamericano", vols X a XVII.
- González Porto-Bompiani: "Diccionario de autores", vol. III.
- García Ramila, Ismael: "Estudios histórico documental sobre actos, funciones y normas laborales y económicas acaecidas en el transcurso de los siglos XVI y XVII".
- García Ramila, Ismael:
 - "La zona de Salas de los Infantes en sus aspecto histórico, legendario y artístico".
 - "Estudios histórico documental sobre actos, funciones y normas laborales".
 - "Bibliografía burgalesa".
- Ganivet, Angel:
 - "Cartas finlandesas".
 - "Hombres del norte".
- "Diccionario Enciclopédico Abreviado Espasa", apéndice A-Z.
- Prieto Cobos, Victoriano: "Ejercicio de las acciones civiles", 4 vols.
- Fuentes Lojo, Juan V.: "Suma de la propiedad de apartamentos".
- Méndez Leite, Fernando: "Historia del cine español", 2 vols.

- Shojolov, Mijail: "El Don apacible", 2 vols.
- Fernando Reguera March:
 "Héroes de Cuba".
 "Héroes de Filipinas".
- F. A. O.: "Le traitement des grannes forestiers".
- Meynaud, Lacelot: "Las aptitudes políticas".
- Perroux, Francois: "La industrialización del siglo xx".
- Adams, John, C.: "El derecho administrativo norteamericano".
- Meynaud, Jean: "Los grupos de presión".
- Kourganoff, Vladimir: "La investigación científica".
- Ducasse, Pierre: "Historia de las técnicas".
- Barret, Francois: "Historia del trabajo".
- Rostand, Jean: "La herencia humana".
- Mounier, Emmanuel: "El personalismo".
- Cusa Ramos, Juan de: "Pavimentos en la construcción".
- Rostand, Jean: "La herencia humana".
- Hidalgo Bahamontes, A.: "Construcción de cimientos".
- Samsó López, E.: "Piedras, granitos y mármoles".
- Ulsamer, Federico: "Las humedades en la construcción".
- Martínez Pérez, L.: "Instalaciones agrícolas".
- Griñán, José: "Encofrados".
- Alvarez, Félix: "El vidrio en la construcción".
- Zurita Ruiz, José: "Formulario para la construcción".
- Ulsamer, Federico: "Forjados y entramados de pisos".
- Fragoso del Toro, V.: "La España de ayer", 2 vols.
- Desroches-Noblecourt: "Tuthankamen".
- Helgeson, Farl, A.: "La lucha contra las malas hierbas".
- F. A. O.: "Anuario Est. Productos forestales".
 "Concilio Vaticano II".
- Nadal, Angeles: "Lencería práctica".
- Gonig, Franz: "Cristo y las religiones", vol. I.
 "B. O. E.": "Ley de Régimen Local".
- Bonet, Juan: "Islas Baleares".
- Subías Galter, J.: "Las rutas del románico".
- Dorival, Bernard: "La pintura francesa", 2 vols.
- Allport, Gordon W.: "La naturaleza del prejuicio".
- Horowitz, I. L.: "Sociología del conocimiento", 2 vols.
- Marrou, H. I.: "Historia de la educación en la antigüedad".
- Lipset, S. M.: "El hombre político".
- García Ramila, Ismael:
 "Jirones gloriosos de Castilla: Miranda de Ebro y sus tierras".
 "Es erigida en Burgos, la primera fábrica de papel continuo, que en España existiera".
 "De los días de antaño".
- Lizarraga, Rafael de: "Boticas monásticas benedictinas".
- Basas Fernández, Manuel: Testamento y mayorazgo del mercader Simón Ruiz".
- Diez de la Lastra y Díaz de Güemes, Federico: "Algún aspecto del relieve jurídico del burgalés fray Francisco de Vitoria".
- Papini, Giovanni: "Retratos".
- "Día de la Provincia. Valladolid 1965".
- Confederación Española de Cajas de Ahorro: "Comentario económico".
 "Exposición Paulino Vicente, 1966".
- Calcedo Ordoñez, Victoriano: "El control lechero en la provincia de Palencia".
- Cortes Españolas: "Gibraltar".
- Asociación de Belenistas de Madrid: "Belenismo".
- Arias Ruiz, Aníbal: "La televisión española".

- Ministerio de Trabajo: "España social".
- Mezquita López, Manuel: "La campaña de vacunación contra la poliomelitis".
- Jefatura Provincial del Movimiento y Gobierno Civil de Santa Cruz de Tenerife: "Ordenanza para el fomento y defensa del turismo".
- Franco Bahamonde, Francisco: "Mensaje al pueblo español, 1966".
- Rodríguez de Valcárcel, A.: "Discurso a la Sección Femenina". Gerona, 1966.
- Sopeña, Federico: "Ensayos musicales".
- Exposición Nacional de Bellas Artes, 1962: "Catálogo".
- Guins, George, C.: "Soviet law and soviet society".
- Balzac, Honorato de: "La comedia humana", vols. I a XV.
- Zurita, Marciano: "Historia del género chico".
- Navarro Rafael:
- "Catálogo Monumental de Arte".
- "Palencia", vol. I.
- Cortina, Marqués de: "Andanzas y remembranzas".
- Angulo Iñíguez, Diego:
- "Bautista Antonelli".
- "Las fortificaciones americanas del siglo xvi".
- Gómez Moreno, Manuel:
- "Catálogo Monumental de Arte".
- "Zamora", 2 vol.
- Jacobsen, Jorque Frantz: "El último acantilado".
- Rasmusen, Kund: "Oso blanco en la charca".
- "Hans Christian Andersen".
- Massa-Trautmann, Gol: "Diccionario técnico de Biblioteconomía".
- Goodman, Elliot R.: "Plan soviético de un estado mundial".
- "Antología Literaria de autores mexicanos".
- Sarvatori, Giovanni: "Aspectos de la democracia".
- Vasconcelos, José: "Obras completas", 4 vols.
- Menéndez Pidal, Ramón: "Historia de España", vol. XIV.
- Maquiavelo, N.: "Obras".
- Lanel, Luc.: "La orbefería".
- Berle, Adolf: "La revolución capitalista".
- Kronberg, Max: "Nefertiti".
- Claudiel, Paul: "Amo la Biblia".
- Simón, Pierre H.: "Historia de la literatura francesa", 2 vols.
- Dauphin, Meunier: "Historia de la banca".
- Denis, Henri: "La crisis del pensamiento".
- Toynbee, Arnold: "Historia contemporánea", 4 vols.
- Carnacina, Luigi: "Enciclopedia de la cocina".
- Cid, Carlos: "Mitología Oriental ilustrada".
- Lothrop: "Los tesoros de la América antigua".
- Donovan, Peggy: "Spain in your pocket".
- Pérez de Urbel, fray Justo: "Burgos".
- Chaffard, Georges: "La guerra del Vietnam".
- Bekker, C.: "La Luftwaffe".
- Prawdin, Michael: "Los creadores del Imperio Mongol".
- Wattenberg, Federico: "Museo de Escultura de Valladolid".
- Calderón, Cipriano: "Montini, Papa".
- Pérez Capo, Felipe: "El Quijote en el teatro".
- Gonthier, Denys: "El drama psicológico en el Quijote".
- Lafuente Ferrari, E.: "Fisac".
- Baummann, Hans.: "El mundo de los farones".
- Ramírez, José A.: "Caín".
- Valades, Edmundo: "La muerte tiene permiso".
- Mannheim, Karl: "Diagnóstico de nuestro tiempo".

- Dart-Craig: "Aventuras con el eslabón perdido".
- Benítez, Fernando: "El Rey viejo".
- Hemingway, Ernest: "París era una fiesta".
- Negueruela, Dionisio: "Valladolid".
- Oyarzun, Román: "Historia del carlismo".
- Feal, Carlos: "La poesía de Pedro Salinas".
- Kelly, W. A.: "Psicología de la educación".
- Luis, Leopoldo de: "Poesía social. Antología".
- Romero, Emilio: "Cartas al pueblo soberano".
- Sáinz de Robles, F. C.: "Grandes figuras de la humanidad".
- González Ruano, C.: "Las palabras quedan".
- Marbot, Baron de: "Memorias".
- Gandara-Miranda: "Historia de la literatura española".
- Martínez, Jesús P.:
- "Historia de España", 2 vols.
 - "Historia Universal", 4 vols.
- Documentación Económica, núm. 33: "Plan quinquenal italiano para el desarrollo de la agricultura".
- Documentación Económica, núm. 36: "Acuerdo de Asociación entre la Comunidad Económica Europea y Grecia".
- Documentación Económica, núm. 37: "Evolución de la economía española en el año 1962", 2 vols.
- Documentación Económica, núm. 38: "Programa de la Comunidad Económica Europea para la segunda etapa".
- Documentación Económica, núm. 39: "Francia. IV Plan de desarrollo económico y social (1962-1965)".
- Documentación Económica, núm. 40: "Informe económico de la OCDE sobre España".
- Documentación Económica, núm. 41: "La Organización de Cooperación y Desarrollo Económicos".
- Documentación Económica, núm. 42: "Las perspectivas de desarrollo económico de la CEE de 1960 a 1970".
- Documentación Económica, núm. 42: "Evolución de la economía española en el año 1963", 2 vols.
- Documentación Económica, núm. 44: "Informe sobre España del Fondo Monetario Internacional".
- Documentación Económica, núm. 45: "Informe de la OCDE. Una política de equilibrio de los precios".
- Documentación Económica, núm. 46: "Informe de la OCDE. Para una política de precios, beneficios y otras rentas no salariales".
- Documentación Económica, núm. 47: "Informe económico de la OCDE sobre España".
- Documentación Económica, núm. 48: "Informe sobre la política de rentas en Francia (Informe Masse)".
- Documentación Económica, núm. 49: "La evaluación fiscal de las rentas agrarias".
- Documentación Económica, núm. 50: "Crecimiento de la economía del Reino Unido de 1966 a 1968".
- Documentación Económica, núm. 51: "Política coyuntural en la Comunidad Económica Europea".
- Documentación Económica, núm. 52: "Informe sobre España del Fondo Monetario Internacional".
- Documentación Económica, núm. 53: "Informe del Comité Fiscal y Financiero de la Comunidad Económica Europea (Informe Neumark)".
- Documentación Económica, núm. 45: "Informe de la OCDE sobre la economía española".

Documentación Económica, núm. 55: "El Sistema monetario Internacional y sus necesidades futuras le liquidez".

- Ordoñez Valdés, José: "La ornamentación de manuscritos".
Alama Marti, José V.: "Valencia". (Col. España en Paz").
Alvarez de Castro, José L.: "Cuenca". (Col. íd., íd.).
Velasco Bueno, José A.: "Guadalajara". (Col. íd., íd.).
Martínez Morello, V.: "Alicante". (Col. íd., íd.).
Gabinete de Prensa del Gobierno Civil: "Avila". (Col. íd., íd.).
Rodríguez Arias-Cienfuegos: "Badajoz". (Col. íd., íd.).
Alcover, Rafael: "Baleares". (Col. íd., íd.).
Gabinete Técnico del Gobierno Civil. "Barcelona". (Col. íd., íd.).
Sellers de Par, Germán: "Cáceres". (Col. íd., íd.).
Cruz Hermosilla, E.: "Cádiz". (Col. íd. íd.).
Martínez del Val, J. M.: "Ciudad Real". (Col. íd. íd.).
Medrano-Gallego: "Tarragona". (Col. íd. íd.).
Bazán-Mir-Gordillo: "Ceuta y Melilla". (Col. íd. íd.).
Velenzuela-Valaguer: "Huesca". (Col. íd. íd.).
Pla-Dalmau Paniagua: "Gerona". (Col. íd. íd.).
Callas Encinas, Gonzalo: "Granada". (Col. íd. íd.).
López Almoguera, L.: "Guipúzcoa". (Col. íd. íd.).
Segovia, José María: "Huelva". (Col. íd. íd.).
Roa Rico, Francisco: "León". (Col. íd. íd.).
Chamorro Lozano, José: "Jaén". (Col. íd. íd.).
Reyes Parra, Antonio: "Las Palmas". (Col. íd. íd.).
Lope Toledo, José María: "Logroño". (Col. íd. íd.).
Sobrao Martínez, F.: "Murcia". (Col. íd. íd.).
Alvarado, Segundo: "Orense". (Col. íd. íd.).
Redactores de "El Diario Palentino". "Palencia". (Col. íd. íd.).
Arija-Rodríguez Alcalde: "Santander". (Col. íd. íd.).
Martínez Cejudo, D.: "Segovia". (Col. íd. íd.).
Cisneros Hernández, G.: "Soria" (Col. íd. íd.).
Reyes Darias, Alfredo: "Tenerife". (Col. íd. íd.).
Campos Notario, J. M.: "Teruel". (Col. íd. íd.).
Varillas Pérez, Vicente: "Vizcaya". (Col. íd. íd.).
Beltrán Martínez, A.: "Zaragoza". (Col. íd. íd.).
Lapierre y Collins: "¿Arde París?".

Firestone Hispania:

- Mapas números 1 a 9. (Mapas de Carreteras).
"Costa Verde. Picos de Europa". (Mapa turístico).
"Costa Brava. Costa de Cataluña". (Mapa turístico).
"Costa Blanca. Costas de Levante". (Mapa turístico).
"Rías Gallegas". (Mapa turístico).
"Cornisa Cantábrica". (Mapa turístico).
"Islas Baleares". (Mapa turístico).
"Costa del Sol". (Mapa turístico).
"Islas Canarias". (Mapa turístico).
"Madrid y sus alrededores". (Mapa turístico).
Francastel, G.: "La pintura italiana-Venecia".
Bussagli, Mario: "La peinture de l'Asie Centrale".
Arruga, H.: "Cirugía ocular".
Keller-Wiscott: "Tratado de enfermedades de la infancia".
Gaya Nuño, Juan A.: "Pintura europea perdida por España".
Griswold-Kim-Pott: "Birmania, Corea y Tíbet".
Vega, Vicente:
"Diccionario de rarezas".
"Diccionario ilustrado de anécdotas".

- Godino Gil, Carlos: "Teoría del buque", 2 vols.
 Salomón: "El Cantar de los Cantares".
 Pérez de Urbel, Justo: "Fernán González".
 Lang-Schoen: "Tratado de nutrición".
 Guerrero Zamora, J.: "Historia del teatro", vols. I a III.
 Novak, Joseph: "El futuro es nuestro".
 Canals, Salvador:
 "Las civilizaciones prehispanicas".
 "Poblaciones indígenas de la Argentina".
 Brunhammer, Y.: "La faïence française".
 Galloti, Myriam: "Les riedeaux et le decor de fenetre".
 Jarry, M.: "Le siege françai. Luis XIII a Napoleón III".
 Buffet-Chalhe, L.: "Chambres d' enfants et de jeunes".
 Roussel, R.: "Comment realiser son jardin".
 Soupre, Jean: "Villes Basques".
 Gauthier, Stany: "Cathedrales de France".
 Chopard, M.: "J' achete et transforme la maison".
 Brunhammer-Fayet: "Interieur en Restauration et Louis Philippe".
 Galloti, Myriam: "Les portes elements du decor".
 Rodighiero, L.: "Toitures rustiques et modernes".
 Moguilewsky, G. M.: Ces maisons de compagne.
 Fontanet, Jean: Maisons sans etages.
 Rodighiero, L.: "L' eclairage dans la maison".
 Ithurriague, Jean: "Meubles et ensambles basques".
 Rodighiero, L.: "Villes traditionnels".
 Lenormand, Michel: "Cuisines rustiques".
 Galloti, Myriam: "Interieur en rutique".
 Brunhammer, Fayet: "Interieurs en Directoire et Empire".
 Art & Decoration: "Comment decorer sa maison".
 Arnaud, J.: "Ensembles rustiques".
 Andrac, Maurice: "Interieurs anciens et rustiques".
 Leroy, Michel: "Cheminees modernes et rustiques".
 Sauvage, Micheline: "Calderón".
 Durand, René: "Juan Ramón Jiménez".
 Sastre, Jean Paul: "Crítica de la razón dialéctica", 2 vols.
 Lewis, Machael: "L'invinible Armada".
 Cervantes, Miguel: "Obras dramáticas". (Biblioteca de Autores Españoles, número 156).
 Lope de Vega: "Obras", vols. VI a VIII. (BAE. núm. 156 a 159).
 Palma, Luis de la: "Obras completas", vol. III (BAE. núm. 160).
 Pineda, Juan de: "Diálogos familiares", vols. I a V (BAE, núm. 161 a 163 y 169 a 170).
 "Crónicas del Perú", vols. I a V (BAE. núm. 164 a 168).
 "Prosistas castellanos del siglo xv", vol. II. (BAE. núm. 171).
 Miraflores, Marqués de: "Memorias del reinado de Isabel II". (BAE. número 172 a 174).
 Remesal, Antonio de: "Historia de las Indias Occidentales, vol. I. (BAE. número 175).
 "Sales Españoles". (BAE. núm. 176).
 Río Cisneros, Montes: "La evolución política".
 Lope de Vega: "Obras", vol. IV. (BAE, núm. 177).
 "Nuevas perspectivas sociales".
 "Evolución económico social".
 Rodríguez de Valcárcel, A.: "Discurso".
 "Nueva etapa política".

Servicio de Meteorología: "Ciclo de conferencias, año 1962".
 Fernández Cuenca, C.: "Jean Renoir".
 Carretero Pérez, Adolfo: "Comentarios Ley Expropiación forzosa".
 Penkovsky, Oleg: "Los documentos de Penkovsky".
 Jacobsen Rhower: "Batallas cruciales segunda guerra mundial".
 "El Pontificado".
 "Grandes batallas militares".
 Ruiz Lagos, Manuel: "El escritor don José Somoza".
 Warner, Oliver: "Grandes batallas navales".
 Fernández Cuenca, C.: "F. W. Murnau".
 Garrigues, Joaquín: "Contratos bancarios".
 "Las Naciones Unidas al alcance de todos".
 Tamames, Ramón: "Mercado común europeo".
 Ministerio de la Vivienda: "Taxas y exacciones parafiscales".
 Badenes, Ramón: "Fuentes del Derecho civil".
 "Ley de Régimen del Suelo".
 "Ley General tributaria 1963".
 "Ley de regularización de Balances".
 Díaz-Plaja, F.: "La Historia de España en sus documentos. El sigloxx. Dictadura... República".
 Ourvantzoff, Miguel: "Apuntes sudamericanos", vol. III.
 Bacon, Edward: "Civilizaciones extinguidas".
 Gómez Moreno, M. E.: "Escultura del siglo XVII".
 Cooke, H. Lester: "Galería Nacional de Washington".
 "Enciclopedia de la Cultura Española", vols. I y II.
 Loosli-Usteri, M.: "Manual Test de Forbach".
 Conde Corbal: "Pontevedra en 50 dibujos".
 Figueroa Alonso-Martínez, E.: "La escultura en la arquitectura".
 Ministerio de Información y Turismo: "Memoria, 1964-65".
 "El Nuevo Derecho de Prensa".
 Cabrera y Felipe, J.: "Física teórica", 2 vols.
 Banco Central: "Estudio económico 1965".
 Banco de Bilbao: "Informe económico 1964".
 "El Tribunal Supremo y los Arrendamientos Urbanos", vol. V.
 "Socialización y libertad". (XXIII Semana Social). Barcelona, 1964.
 Díaz Ordoñez, Virgilio: "Política exterior de Trujillo".
 "Permanencia y renovación del sistema político".
 Ministerio de Obras Públicas: "Estadística sobre embalses".
 Balzac, Honorato de: "La Comedia Humana, vol. XVI y XVII".
 Gironella, José María: "Ha estallado la paz".
 "Homenajem Nacional". Cocage.

Dedicados especialmente a Madrid y su provincia, los que a continuación se relacionan:

Anteproyecto futuro Hospital Provincial: "Construcción y organización".
 Ministerio de la Vivienda: "Nota sobre los problemas de congestión que plantea la concentración de población sobre Madrid".
 Diputación Provincial de Madrid. Sección Cooperación y Coordinación Provincial: "Plan Bienal 1965-66 para la Cooperación Provincial a los Servicios Municipales".
 Seminario de Bibliografía Hispánica de la Facultad de Filosofía y Letras de Madrid: "Madrid en sus diarios (1830-1859)", 2 vols.
 Sánchez Cantón, Zuazo: "Lecciones del Escorial".
 Orden Miracle, Ernesto: "Por el pueblo y los pueblos de Madrid".
 Entrambasaguas, Joaquín de: "Góngora en Madrid".

- Bravo Morara, Federico: "Historia de Madrid", vol. I.
 Borrás, Tomás: "Madrid".
 "B. E. ": "Municipio de Madrid".
 Lafuente Ferrari, Enrique: "El Prado", vol. I.
 Obra Sindical del Hogar: "Entrevías".
 Galería de Arte Quixote: "Eduardo Vicente en sus dibujos". (Madrid, 1965).
 Zarco Cuevas, Julián: "El Monasterio de San Lorenzo el Real del Escorial y la Casita del Príncipe".
 Gallego, Lorenzo: "Proyecto de urbanización de la zona de Madrid al este del Retiro".
 Comisaría de Ordenación Urbana: "Planeamiento urbanístico de Madrid".
 Ayuntamiento de Madrid: "Guía de las vías públicas de Madrid".
 Domingo y Palacio, T.: "Nuestra Señora de la Almudena".
 Vázquez de Parga, L.: "El Museo Arqueológico Nacional. Noticia de sus colecciones de Arqueología hasta la Edad Media".
 Ayuntamiento de Madrid: "Guía del Ensanche".
 Camon Aznar, José: "Museo Lázaro Galdiano".
 Gómez de la Serna, R.: "Madrid y su gente".
 Semana Santa:
 El Escorial, 1966".
 "Madrid, 1966".
 Serrano Anguita, F.: "Fiestas de San Isidro, 1965. Pregón".
 Sáinz de Robles, F. C.: "Fiestas de San Isidro, 1966. Pregón".
 Institut o Nacional de Estadística: "Censo Agrario. Madrid".
 Diputación Provincial de Madrid: "Reglamento Impuesto de Cédulas Personales".
 Jefatura de Obras Públicas de Madrid: "Vías de comunicación en la provincia". (Madrid, 1944).
 Guzmán Hernández, Jorge: "Perspectiva del centro de Madrid, desde el Noroeste". (Madrid 1961).
 Morales Vilanova, Juan: "Escorial, Monasterio y Casa del Príncipe".
 Fernández García, Matías: "Las Campanas de Buitrago". (Separata de "Cisneros", 1965, núm. 31, septiembre).
 Fernández-Vidal: "Guía de los museos de Madrid".
 Cela, Camilo José: "Nuevas escenas matritenses", primera serie.
 Ministerio de Educación Nacional. Dirección General de Bellas Artes: "Guía del Museo Arqueológico Nacional".
 Sánchez Camargo, Manuel: "Diez pintores madrileños. Pintura española contemporánea".
 Borrás, Tomás:
 "Todos y nada de la villa y corte".
 "En Madrid, patria de todos".
 Cámara Oficial de la Industria de Madrid: "El arbitrio sobre la riqueza provincial". (Madrid, 1955).
 Montes, Eugenio: "Pregón de las fiestas de Navidad".
 Palacios Aro, Antonio: "Plan de reforma interior". (Madrid, 1939).

Asimismo se adquirieron numerosas obras de carácter literario, teatral, poético, que sería prolijo enumerar.

ARCHIVO.—Durante el año 1966, se han llevado a cabo las obras de ampliación del Archivo Provincial, pues el que existía era insuficiente para la custodia de los legajos que envían las Secciones de la Corporación al finalizar el año.

Ahora bien, como una vez terminadas estas obras quedaba una nave de 136,40 metros cuadrados (22 metros de largo por 6,20 metros de ancho), se inició la construcción del mobiliario preciso, consistente en armarios y estanterías metálicas graduables, comprándose parte con cargo al Presupuesto de 1966 y quedando por suministrar el resto del mobiliario, así como la compra de carpetas (completamente cerradas, al objeto de conservar la documentación que en ella se guarda, libre de polvo e iguales a las existentes en el Archivo), con cargo a la partida correspondiente del próximo Presupuesto.

Las obras importaron 190.355,05 pesetas.

HEMEROTECA.—Fueron clasificadas, siguiendo el orden establecido, y encuadernadas todas las revistas, periódicos y boletines que llegaron al Servicio.

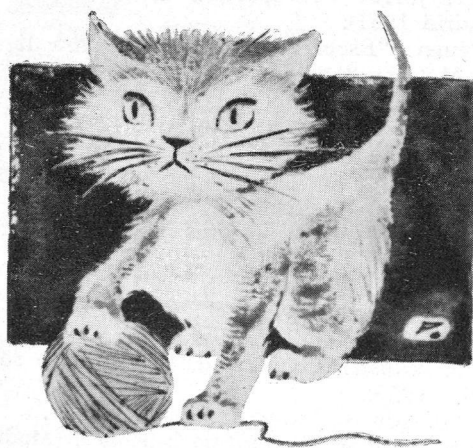

OB
FII
RE
DE
FII
CII
CII
BE
LIT
HI
MA

BIBLIOTECA DE CIENCIAS

CLASIFICACION	NUMERO	LENGUA	ESTADO	FECHA	INDICACIONES	OTROS
OB	1001	ES	1	1970		
FII	1002	ES	1	1971		
RE	1003	ES	1	1972		
DE	1004	ES	1	1973		
FII	1005	ES	1	1974		
CII	1006	ES	1	1975		
CII	1007	ES	1	1976		
BE	1008	ES	1	1977		
LIT	1009	ES	1	1978		
HI	1010	ES	1	1979		
MA	1011	ES	1	1980		

BIBLIOTECA DE CIENCIAS



BIBLIOTECA PROVINCIAL
RELACION DE OBRAS PRESTADAS Y CONSULTADAS DURANTE EL AÑO 1966

	PRESTAMOS POR MESES Y MATERIAS												TOTALES	
	Enero	Febrero	Marzo	Abril	Mayo	Junio	Julio	Agosto	Septiembre	Octubre	Noviembre	Diciembre	Préstamo	Consultas
OBRAS GENERALES	89	90	49	124	158	87	81	12	71	100	97	50	1.008	912
FILOSOFIA	17	32	32	38	18	3	24	3	1	15	16	17	216	690
RELIGION... ..	9	21	28	1	22	12	0	0	0	2	2	9	106	420
DERECHO... ..	93	126	125	82	68	71	250	34	62	202	119	21	1.253	1.952
FILOLOGIA	14	19	12	2	2	1	2	2	1	14	9	28	106	293
CIENCIAS PURAS	27	23	52	62	126	3	9	4	7	18	22	20	373	413
CIENCIAS APLICADAS	400	381	451	217	430	245	1.100	146	183	160	98	113	3.924	232
BELLAS ARTES... ..	34	18	44	56	50	3	14	4	31	52	48	51	405	529
LITERATURA	79	78	83	309	29	40	6	4	181	62	28	80	979	212
HISTORIA	64	38	82	106	109	6	28	7	67	122	81	93	803	233
MADRID	102	128	180	408	46	31	4	6	190	80	67	91	1.333	241
TOTALES... ..	928	954	1.138	1.405	1.058	502	1.518	222	794	827	587	573	10.506	6.127

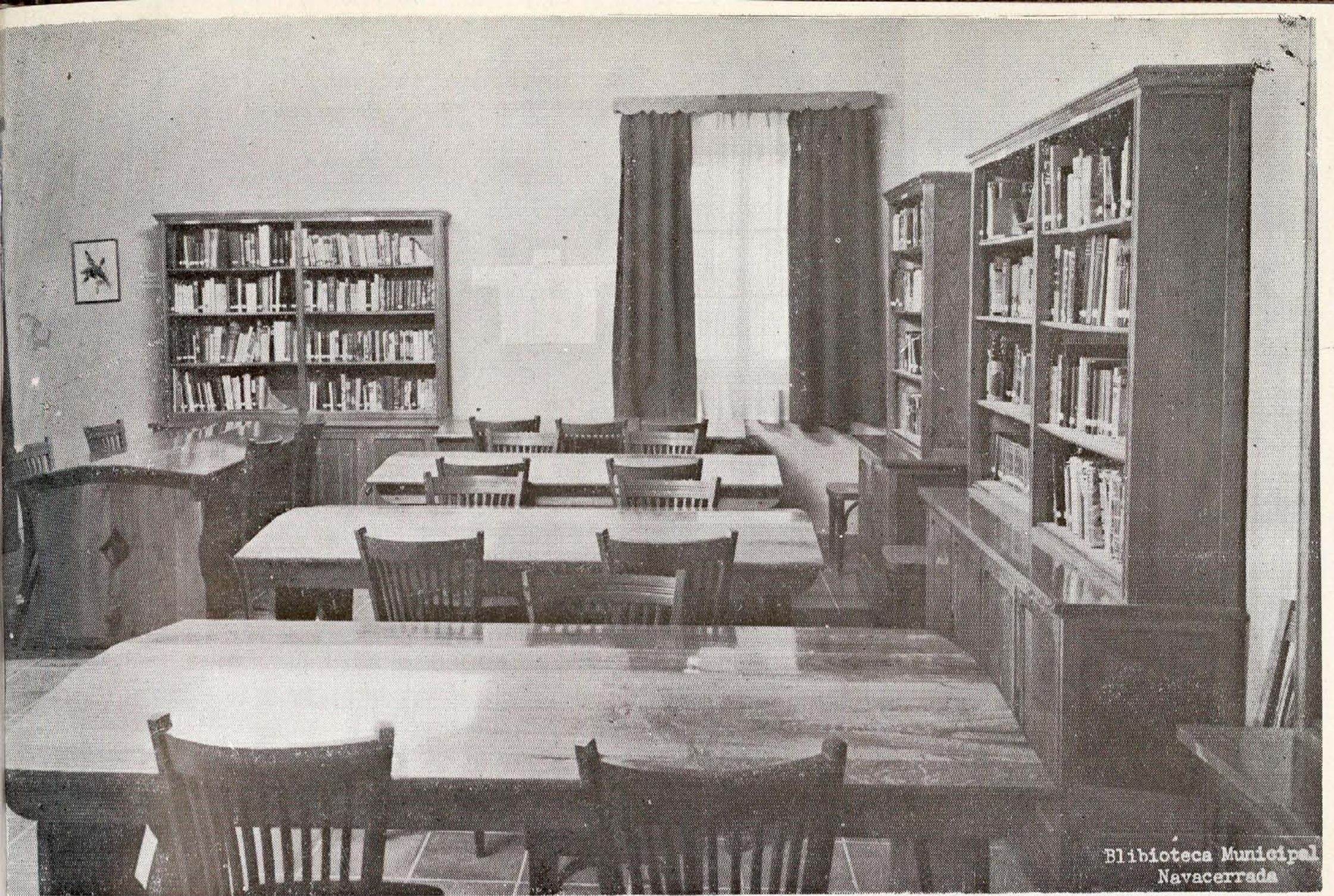

Biblioteca Municipal
Navacerrada



Vista de la Biblioteca Municipal de Navacerrada, en la foto superior,
y el acto inaugural de la Biblioteca de Robledo de Chavela. (Fotos
López Contreras.)



CAPITULO XII

CENTRO PROVINCIAL DE EXTENSION CULTURAL

GENERALIDADES

Las actividades que los Servicios de Extensión Cultural de la Corporación han realizado a lo largo del año 1966, quedan reflejadas, de manera sucinta, en las relaciones adjuntas en las que se hacen constar, día a día, los servicios de montaje, ampliación y grabación de actos efectuados por el personal técnico; las salidas llevadas a cabo a distintas localidades de la provincia para realizar visitas de inspección a los Centros de Educación de Adultos en funcionamiento, reuniones con las Autoridades locales y con los miembros de los Patronatos Locales de Extensión Cultural establecidos o en vías de establecimiento, puesta en marcha de cursos de Enseñanzas no Regladas en los Centros citados, etc., así como las proyecciones de cine educativo y recreativo efectuadas por nuestro Equipo Móvil Provincial.

Pero, con independencia de dichas actividades o como complemento de ellas, debemos hacer constar asimismo la labor desarrollada por los Servicios de Extensión Cultural en cuanto a la Educación de Adultos (Enseñanzas no Regladas) se refiere, mediante el establecimiento de Patronatos locales de Extensión Cultural en los 28 pueblos de la provincia siguientes:

Partido Judicial de Alcalá de Henares:

Anchuelo
Camarma de Esteruelas
Corpa
Meco
Pezuela de las Torres
Santorcaz
Olmeda de las Fuentes
Torres de la Alameda
Villalbilla

Partido Judicial de Colmenar Viejo:

Becerril de la Sierra
El Molar
Talamanca del Jarama

Partido Judicial de Getafe:

Getafe
Griñón
Titulcia
Valdemoro

Partido Judicial de Navalcarnero:

Aldea del Fresno
Villamanta
Villaviciosa de Odón

Partido Judicial de San Lorenzo del Escorial:

Navalagamella

Partido Judicial de San Martín de Valdeiglesias:

Cadalso de los Vidrios
Cenicientos
Navas del Rey
Rozas de Puerto Real

Partido Judicial de Torrelaguna:

Paredes de Buitrago
Serrada de la Fuente
Torrelaguna
El Vellón

Además, está en tramitación el establecimiento de los respectivos Patronatos Locales de Extensión Cultural en otras 18 localidades.

Asimismo, hemos de hacer constar que, durante el año 1966, desarrollaron actividades, con Cursos de Cultura General a nivel de Certificado de Estudios Primarios y Preformación Profesional, los Centros de Educación de Adultos (Enseñanzas no Regladas) dependientes de los Patronatos Locales de Extensión Cultural de:

Anchuelo
Camarma de Esteruelas
Corpa
Meco
Pezuela de las Torres
Santorcaz
El Molar
Becerril de la Sierra

Getafe
Valdemoro
Villamanta
Villaviciosa de Odón
Navalagamella
Paredes de Buitrago
Serrada de la Fuente

La asistencia a estos cursos arroja un total de 956 alumnos de ambos sexos, adultos, corriendo las clases a cargo de 36 profesores.

Efectuados los correspondientes exámenes extraordinarios por la Inspección Provincial de Enseñanza Primaria en convocatoria para la obtención del Certificado de Estudios Primarios, superaron la prueba 427 alumnos de ambos sexos de los 714 que se presentaron a la citada convocatoria extraordinaria.

En cuanto a la prueba Preformación Profesional, realizada de acuerdo con las directrices de la Comisaría de Extensión Cultural del Ministerio de Educación Nacional, se otorgaron 208 diplomas de aptitud.

En el mes de octubre de 1966 dió comienzo el nuevo curso 1966-67, que sigue su marcha normal y de cuyos resultados daremos cuenta en la Memoria del año próximo.

En principio, cabe señalar que han sido ampliadas las actividades a realizar en los distintos Centros, introduciendo las especialidades

de Taquimecanografía, Dibujo, Idiomas, Auxiliares de Empresa y Especialidades Femeninas (Corte y Confección, Hogar y Labores).

Otra de las actividades desarrolladas durante el presente año de 1966 es la puesta en marcha del Depósito Provincial de Medios Audiovisuales, tanto por lo que se refiere a la clasificación, fichaje y catalogación de los Fondos de material de pago (películas, diapositivas y filminas, grabaciones magnetofónicas y discos) de la filmoteca, con sus secciones de películas de 16 mm. de paso, sonoras y en sus dos modalidades de blanco y negro y color; proyección fija —diapositivas y filminas—; discoteca y fonoteca.

Al propio tiempo y por haberlo encomendado así a estos Servicios la Comisaría de Extensión Cultural, se hicieron cargo de la distribución del material de dichos fondos a los beneficiarios de la provincia, tanto en lo que se refiere a los Centros oficiales como a los particulares y, de manera especial a los Centros Culturales y de Educación de Adultos creados a iniciativa de los Servicios de Extensión Cultural de la Diputación.

Por tratarse de una labor comenzada en el último trimestre del año, los datos son todavía modestos ya que traducidos a cifras dan las siguientes:

Número de beneficiarios al 31 de diciembre	103
Programas servidos en total	150
Filmoteca: Películas distribuidas	208
Proyección fija (diapositivas o filminas/series)	427
Grabaciones magnetofónicas	117
Discos gramofónicos	145

El material audiovisual de paso con que cuenta el Depósito Provincial del Medios Audiovisuales, para su distribución, es el siguiente:

Filmoteca.—135 títulos (a 2 copias).

Fonoteca.—Cintas matrices: 600 grabaciones.

Discoteca.—721 títulos = 2.886 ejemplares.

Proyección fija.—Series de diapositivas y filminas sobre temas de: Agricultura y Ganadería, Arte, Ciencias, Centros de interés, Educación, Geografía, Historia, Industria y Técnica, Literatura, Matemáticas y Religión, con un total de 907 títulos y 4.535 copias.

Este material se irá incrementando en lo sucesivo con las aportaciones pertinentes de la Comisaría de Extensión Cultural, así como por adquisición directa o producción realizada al efecto por los Servicios de Extensión Cultural de la Corporación.

SERVICIOS DE MONTAJE, AMPLIACION Y GRABACION DE ACTOS,
EFECTUADOS POR EL PERSONAL TECNICO DEL CENTRO PROVINCIAL
DURANTE EL AÑO 1966

Fechas. — Localidades — Motivo

4 enero.—Madrid. Sala de Exposiciones “Macarrón”.—Ampliación y grabación de conferencias sobre “Arte Africano”.

7, 8 y 9 febrero.—Madrid-Poblados Uva.—Campaña de Captación de Analfabetos en colaboración con Inspección Provincial de Enseñanza Primaria.

27 marzo. Colegio Mayor “Francisco Franco”.—Ampliación de actos deportivos celebrados por el Colegio en la Ciudad Universitaria.

31 marzo.—Anchuelo. Iglesia Parroquial.—Montaje de servicio e instalación megafónica con ocasión de la Semana Cultural Religiosa.

16 y 20 junio.—Madrid-Fuencarral. Colegio Provincial de San Fernando.—Montaje de instalación megafónica y de grabación con motivo actos de fin de curso.

18 junio.—Madrid. Colegio Provincial de la Paz.—Montaje de instalación megafónica y de grabación con motivo de actos de fin de curso.

23 junio.—Madrid. Colegio Provincial de Nuestra Señora de las Mercedes. Montaje de instalación megafónica, grabación y amplificación actos de fin de curso.

5 noviembre.—Madrid. Instituto Provincital de Ginecología y Obstetricia. Amplificación y grabación de una reunión y conferencia, a petición del señor Decano de los Servicios Farmacéuticos.

5 noviembre.—Madrid. Palacio de la Diputación Provincial.—Amplificación y grabación de actos. (Discurso del señor Presidente a los funcionarios de la Corporación).

12 noviembre.—Madrid. Servicios Farmacéuticos Decanato.—Instalación de un magnetofón en el despacho del señor Decano de los Servicios Farmacéuticos de la Corporación.

VISITA A LOCALIDADES PARA CELEBRAR REUNIONES CON AUTORIDADES, PATRONATOS DE EXTENSION CULTURAL, CONSTRUCCION DE CENTROS DE EDUCACION DE ADULTOS, SU INSPECCION, PUESTA EN MARCHA DE CURSOS, ETC.

Fechas. — Localidades — Motivo

8 enero.—Villamanta.—Inspección de las obras del Pabellón del Centro Cultural.

12 enero.—Getafe.—Entrega de material didáctico y audiovisual al Patronato Local de Extensión Cultural.

21 enero.—Getafe.—Visita al Colegio de San Sebastián e inspección de sus locales.

31 enero.—Inauguración del Curso de Cultura General en el Centro de Educación de Adultos en Getafe.

2 febrero.—Villamanta.—Levantamiento de croquis de las inmediaciones del Centro Cultural para su urbanización.

2 febrero.—Villamanta.—Inspección de la marcha de las obras del Pabellón.

- 4 febrero.—Villamanta.—Inspección de la marcha de las obras del Pabellón y reunión con las Autoridades sobre cesión terrenos del Centro Cultural local.
- 14 febrero.—Villamanta.—Desplazamiento a la localidad para efectuar exámenes para obtención del Certificado Estudios Primarios.
- 15 y 23 febrero.—Villamanta.—Visita de inspección a las obras del Pabellón.
- 2 marzo.—Villaviciosa de Odón.—Visita al Centro de Educación de Adultos para tratar de la organización de Cursos.
- 2 marzo.—Visita al Centro de Educación de Adultos y entrega material didáctico.
- 3 marzo.—Villamanta.—Visita de inspección a las obras del Pabellón.
- 5 marzo.—El Molar.—Visita al Centro de Educación de Adultos.
- 7 marzo.—Villamanta.—Visita de la marcha de las obras del Pabellón. Ajardinamiento.
- 9 marzo.—Villamanta.—Visita al Centro Cultural. Instalación de mobiliario.
- 10 marzo.—Villamanta.—Montaje de instalaciones eléctricas y entrega de material audiovisual.
- 11 marzo.—Villamanta.—Entrega de material de jardinería para ornato de alrededores Pabellón.
- 11 marzo.—Villaviciosa de Odón.—Recoger al personal que se ha de encargar de preparar el jardín del Pabellón de Villamanta.
- 12 marzo.—Villamanta.—Continuación de los trabajos de trazado de jardinería.
- 13 marzo.—Villaviciosa de Odón.—Entrevista con el encargado del Vivero para cesión de plantas.
- 14 marzo.—Villamanta.—Trabajos de instalación de la cabina de proyector.
- 15 marzo.—Villamanta.—Entrega de material del Servicio Nacional de Lectura para la Biblioteca.
- 16, 17, 18, 19, 20, 21, 22 y 23 marzo.—Villamanta.—Iniciación de los trabajos de catalogación y fichero del fondo de libros de la Biblioteca.
- 24 marzo.—Villamanta.—Idem, íd., íd. Construcción de seto en la fachada principal y lateral.
- 26 marzo.—Anchuelo.—Entrevista con el señor cura párroco.
- 28 y 29 marzo.—Villamanta.—Continuar los trabajos de catalogación del fondo de libros de la Biblioteca.
- 4 abril.—Villamanta.—Inspección de los trabajos, íd., íd., íd.
- 5 abril.—Villamanta.—Inspección obras.
- 5 abril.—Valdemoro.—Entrevista con el Patronato para tratar de la puesta en marcha de los Cursos de Iniciación Profesional y C. E. P.
- 12 abril.—Valdemoro.—Entrega de material didáctico para los cursos citados.
- 13 abril.—Villamanta.—Inspección de los trabajos que se llevan a cabo en la Biblioteca.
- 15 abril.—Becerril de la Sierra.—Reunión con las Autoridades para tratar de la puesta en marcha del Centro de Educación de Adultos.
- 21 abril.—Villamanta.—Conclusión de los trabajos de catalogación del fondo de la Biblioteca.
- 28 abril.—Anchuelo.—Retirada de material de amplificación cedido para actos.
- 29 abril.—Cenicientos.—Reunión con las Autoridades para tratar de la puesta en marcha del Centro (Curso Certificado Estudios Primarios).
- 5 mayo.—Loyozuela.—Visita al Centro construido por la Asociación "Amigos de Lozoyuela".

12 mayo.—Anchuelo.—Retirada de material que continuaba en la localidad.
13 mayo.—Villamanta.—Inspección del Centro de Educación de Adultos para preparar entrega de Certificado de Estudios Primarios.

16 mayo.—Estremera.—Entrevista con las Autoridades para tratar actividades de Extensión Cultural.

24, 26 y 31 mayo.—Pezuela de las Torres, Corpa y Anchuelo.—Visita al Patronato Local para tratar de la convocatoria de exámenes C. E. P., redacción de la Memoria del Curso y revisión del estado de cuentas.

1 y 3 junio.—Santorcaz y Camarma de Esteruelas.—Visita al Patronato Local para tratar de la convocatoria de exámenes C. E. P., redacción de la Memoria del Curso y revisión del estado de cuentas.

6 junio.—Meco.—Inspección de la marcha del Patronato, actividades y redacción de la Memoria y estado de cuentas.

7 junio.—Getafe.—Preparación clausura del Curso y convocatoria de exámenes C. E. P.

12 junio.—Getafe.—Entrega de Premios en la XV Exposición Local de Arte.

14 junio.—El Molar.—Determinar fecha convocatoria exámenes y clausura del Curso.

15 junio Valle de los Caídos.—Retirada de material cedido para Exposición Pesca Fluvial.

21 junio.—Getafe.—Realizar pruebas finales para obtención C. E. P. Reunión del Patronato para tratar actos del clausura de Curso.

22 junio.—Villamanta.—Inspección del estado suministro energía eléctrica al Centro Cultural.

24 y 28 junio.—Camarma de Esteruelas, Pezuela de las Torres y Anchuelo.—Realizar exámenes Curso Certificado de Estudios Primarios.

30 junio.—Navalagamella.—Realizar exámenes Curso Certificado de Estudios Primarios y reunión con el Patronato Local.

1 julio.—Villaviciosa de Odón.—Reunión con el Patronato con motivo de final de Curso.

6, 7 y 8 julio.—El Molar, Valdemoro y Becerril de la Sierra.—Realizar exámenes C. E. P. y reunión con el Patronato.

15 julio.—Corpa.—Reunión con el Patronato Local de E. C.

16 y 19 julio.—El Molar y Navalagamella.—Abono de subvención al Patronato Local.

20 julio.—Lozoyuela.—Reunión en el Ayuntamiento para tratar de la constitución del Patronato Local.

21 julio.—Getafe.—Entrega de Certificados de Estudios Primarios y reunión con el Patronato.

22, 23, 24 y 27 julio.—Corpa, Pezuela de las Torres, Cenicientos, Camarma de Esteruelas, Becerril de la Sierra, Anchuelo y Valdemoro.—Abono de subvención al Patronato.

28 julio.—Anchuelo.—Reunión con el Patronato para tratar de la administración y aplicación de la subvención concedida.

14 septiembre.—Pezuela de las Torres.—Reunión con el Patronato Local y con el Director del Centro de Educación Adultos.

14 septiembre.—Pinto.—Reunión con el Ayuntamiento y directivos de diversas empresas del Polígono Industrial para tratar de constituir Patronato local de Extensión Cultural.

17 octubre.—Chapinería.—Visita a la localidad para tratar de la posible adaptación de edificio para Centro Cultural.

18 octubre.—Becerril de la Sierra.—Reunión con el Patronato Local para tratar de las actividades a desarrollar en el próximo Curso.

20 octubre.—Anchuelo.—Reunión con el Patronato Local para tratar de actividades futuras y posible adaptación del local cedido .

25 octubre.—Valdemoro.—Reunión con el Patronato Local para tratar sobre actividades en el próximo Curso.

27 octubre.—Anchuelo.—Entrega de mobiliario al Patronato Local para el Centro de Educación de Adultos.

4 noviembre.—Gargantilla de Lozoya.—Reunión con el Patronato para establecimiento del Centro de Educación de Adultos y actividades a realizar en el mismo.

7 noviembre.—Valdemoro.—Inauguración del Curso de Cultura General y reunión con el Patronato Local.

8 noviembre.—Pezuela de las Torres.—Reunión con el Patronato Local para tratar sobre las actividades a realizar en el Curso 1966-67.

10 noviembre.—El Molar.—Reunión con el Patronato Local para tratar sobre las actividades a realizar en el Curso 1966-67 y reparto de los Certificados de Estudios Primarios a los alumnos que superaron las pruebas en los últimos exámenes.

11 noviembre.—Navalagamella.—Reunión con el Patronato Local para tratar sobre las actividades a realizar en el Curso 1966-67, reparto de los Certificados de Estudios Primarios a los alumnos que superaron las pruebas en los últimos exámenes y reunión con el Patronato y Dirección del Centro de Educación de Adultos.

22 noviembre.—Becerril de la Sierra.—Entrega de Certificados de Estudios Primarios a los alumnos que superaron las pruebas en los últimos exámenes. Entrevista con el Patronato Local y entrega de material pedagógico al Centro de Educación de Adultos.

25 noviembre.—Valdemoro.—Entrega de Certificados de Estudios Primarios a los alumnos que superaron las pruebas de los últimos exámenes. Reunión con el Patronato Local.

9 diciembre.—Pinto.—Reunión con las Autoridades para formalizar el Centro de Educación de Adultos y tratar sobre el profesorado del mismo.

21 diciembre.—Pezuela de las Torres.—Reunión con el Patronato Local de Extensión Cultural para tratar de la puesta en marcha de actividades en el Curso 1966-67.

PROYECCIONES DE CINES EDUCATIVO Y RECREATIVO EFECTUADAS POR EL EQUIPO MOVIL DE EXTENSION CULTURAL DURANTE EL AÑO 1966

Fechas.—Localidades y Centros.—N.º películas.—N.º asistentes

4 enero.—Madrid. Sala de Exposiciones "Macarrón".—3.—103.

25 enero.—Pozuelo de Alarcón. Seminario O. M. I.—4.—60.

17 febrero.—Pozuelo de Alarcón. Seminario O. M. I.—3.—55

5 marzo.—El Molar. Centro de Educación de Adultos Patronato Local de Extensión Cultural.—5.—80.

12 marzo.—El Molar. Centro de Educación de Adultos Patronato Local de Extensión Cultural.—6.—93.

24 marzo.—Madrid-Fuencarral. Colegio Provincial de San Fernando.—3.—180.

4 mayo.—Madrid. Instituto Oftálmico.—3.—225.

9 mayo.—Pozuelo de Alarcón. Seminario O. M. I.—3.—60.

21 noviembre.—Colegio Provincial de Nuestra Señora de Las Mercedes.—3.—418.

