

Las principales tribus de indios brasileños son los *tupis*, que viven hacia el Sur en las márgenes del Uruguay; los *guanás*, en la parte meridional de Matto-Grosso; los *guaicuros*, junto al Paraguay; los *Omaguas*, poco numerosos en la actualidad y esparcidos á lo largo del Amazonas; los *botocudos*, indios antropófagos establecidos en las montañas orientales

de la provincia de Minas; los *mundrucos*, gente belicosa de la provincia de Pará; los *tupinambás* ó *topinambús*, indios feroces que habitan en las riberas del Tocantíns.

Los negros cimarrones viven miserablemente en las selvas más profundas.

La esclavitud, no ha desaparecido aun totalmente.

CUADRO ESTADÍSTICO DEL BRASIL

PROVINCIAS	SUPERFICIE kilóm. c.	POBLACIÓN
Amazonás.	1.951.407	80.000
Pará.	1.068.237	280.000
Marañón.	366.860	380.000
Piauí.	211.800	220.000
Seará.	130.174	700.000
Río Grande del Norte.	52.134	236.000
Parahiba	52.695	370.000
Pernambuco	119.800	1.000.000
Alagoas.	30.154	350.000
Sergipe.	31.177	280.000
Bahía.	530.416	1.500.000
Espíritu Santo.	44.105	82.000
Río Janeiro.	47.888	1.340.000
San Pablo.	234.491	975.000
Paraná.	281.151	127.000
Santa Catalina.	49.012	159.800
Río Grande del Sur.	285.446	460.000
Minas.	615.053	1.500.000
Goyaz.	682.108	180.000
Matto-Grosso.	1.731.740	60.000

VIII.

RESÚMEN GEOGRÁFICO DEL BRASIL.

Dicho imperio, situado en la zona tórrida y parte oriental de la América del

Sur, está comprendido entre 5° de latitud boreal y 33° de latitud austral y entre los 35° y 74° de longitud occidental.

La superficie del imperio es de unos 8 millones de kilómetros cuadrados.

La extensión de sus costas alcanza cerca de 8,000 kilómetros.

Las principales bahías son las de *Todos los Santos*, *Botafogo*, etc.

Los cabos más notables, *Toro*, *San Ro-*

que, Blanco, San Agustín, Santo Tomás y Frio.

Las islas son muchas, entre ellas las de la desembocadura del famosísimo río Amazonas, *Marajo*, *Caviana*, etc.; la de *Maranhon*, en una hermosa bahía del litoral Nordeste; la de *Fernando de Noroña*, en pleno Atlántico al E. del cabo de San Roque; las de *Santa Bárbara*, escollos peligrosos; las islas *San Sebastian*, *San Vicente* y *Santa Catalina*. También se consideran dependientes del Brasil las islas pedregosas y desiertas de *Martin Vaz* y de la *Trinidad*, á unos 1,150 kilómetros al E. del cabo Santo Tomás.

Los ríos más importantes son: *Amazó-*

nas, el mayor del mundo, *Madeira*, *San Francisco*, *Maporé*, *Guaporé*, *Sao*, *Xingú*, *Paraná*, etc. Los lagos más notables son el de *Merin* y el de los *Pátos*.

La capital del imperio es la renombrada ciudad de *Rio Janeiro*. Las ciudades más populosas é importantes, despues de la capital, son: *Pernambuco*, *Bahia* ó *San Salvador*, *Pará*, *Portalegre*, *San Pablo*, etc.

Hemos hablado ya de las producciones del Brasil. Sólo diremos, en resúmen, que es uno de los países más privilegiados y más favorecidos por la naturaleza.

Los siguientes datos estadísticos están tomados de Zelaya escritor americano.

Población del Brasil.	11.500.000 habitantes.
Ejército en pié de paz	16.000 hombres.
Ejército en pié de guerra.	32.000 hombres.
Marina militar.	56 buques con 200 piezas de artillería.
Marina mercante	755 buques con 232.000 toneladas.
Rentas fiscales.	80 000 000. de pesos.
Gastos del Estado.	80 000.000 de pesos

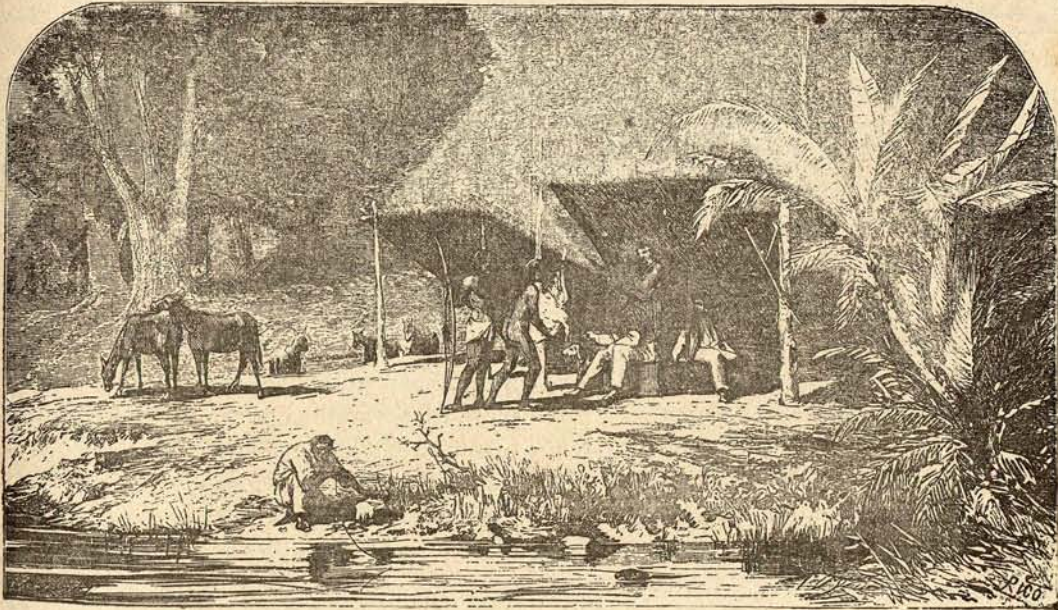

BRASIL—PARADA EN UNA SELVA

SEGUN la *Revista Marítima Brazileira*, año 1882, la fuerza naval activa del Brasil consta de cuatro navíos blindados, dos monitores, un crucero de primera clase, cuatro de segunda, seis buques-escuelas, tres transportes, dos remolcadores y cinco embarcaciones torpederas.

La fuerza naval estacionaria se compone de cuatro blindados, que sólo pueden servir como baterías flotantes para la defensa de los puertos, y tres corbetas que se hallan muy deterioradas.

Para la defensa de los ríos hay seis pequeños monitores construidos durante la guerra del Paraguay.

El Brasil hace esfuerzos al objeto de mejorar su escuadra, y de sustituir por buques fuertes y ligeros, muchos de los que actualmente posee.

La extensión exacta del Brasil es de difícil determinación. El almanaque de Gotha y el cálculo planimétrico le conceden 8,368,000 kilómetros cuadrados; pero téngase en cuenta que sus límites no se han determinado por completo.

De sus 12,000,000 de habitantes gimen todavía en la esclavitud un millon aproximadamente.

CAPÍTULO SÉPTIMO

CUENCA DEL PLATA Y REPÚBLICA DEL PARAGUAY

LOS Estados comprendidos en la cuenca del Plata son tres Repúblicas: la del Paraguay, la del Uruguay y la Argentina. Dedicaremos un capítulo á cada una de ellas empezando por el Paraguay.

I

LIGERA DESCRIPCIÓN DE LA GRAN CUENCA DEL PLATA

Es la CUENCA DEL PLATA una gran llanura que se extiende al S. de la del Amazonas, como se extiende la del Orinoco al N. de la misma. Linda al N. con la cordillera transversal de montañas brasileñas que se dirige desde el nudo de Itacolumí á los Andes de Bolivia; al E. con la

cordillera escarpada de las sierras del Brasil, que sigue el litoral del Atlántico hasta la desembocadura del Río de la Plata; al O. con los Andes de Bolivia y los de Chile, á veces muy elevados, pero con collados ó pasos muy bajos, como el de *Pérez Rosáles*, por donde pasan los emigrantes chilenos para establecerse en las provincias occidentales de la Confederación Argentina; al S. se confunde la cuenca del Plata con la región de las Pampas argentinas.

En el interior de la cuenca hay pocas montañas; débense mencionar únicamente las ramificaciones de la cordillera oriental; las colinas entre el Paraná y el Paraguay; la *Sierra Despoblada*, que con diversos nombres se destaca de los Andes chilenos entre el Pilcomayo y el Salado, las Sierras al S. del Salado; y por último, la mesa de Córdoba en el centro de la República Argentina con cimas de 2,500 metros.

Las corrientes que se reunen para formar el Plata, bañan los territorios de las tres Repúblicas y las ponen en relación con el Brasil meridional y con Bolivia.

El RIO DE LA PLATA, tributario del océano Atlántico, está formado por la reunión de los ríos Uruguay y Paraná.

El *Uruguay*, el menos importante de estos dos ríos, es al principio un gran torrente, de fuerza extraordinaria; procede de la Sierra de Santa Catalina en el Brasil meridional, donde separa las provincias de Paraná y Rio Grande del Sur; corre del N. E. al S. O. paralelamente al Paraná, entre orillas altas y escarpadas

sirviendo de límite entre el Brasil y la República Oriental del Uruguay, que están al E., y las provincias argentinas de Corrientes y Entre-Ríos, que están al O.; alcanza 1,300 kilómetros de curso y es navegable en los últimos 300; recibe por su izquierda el *Ibicuy* (Brasil), el *Guaray*, que separa el Brasil de la República del Uruguay, y el *Rio Negro* que atraviesa toda esta República.

El *Paraná*, más al O., lo forman el *Rio Grande*, que viene del Itacolumí y Sierra Mantequeira con un recorrido de 700 kilómetros, y el *Rio Paranaíba del Sur*, que nace en la Sierra de los Piri-

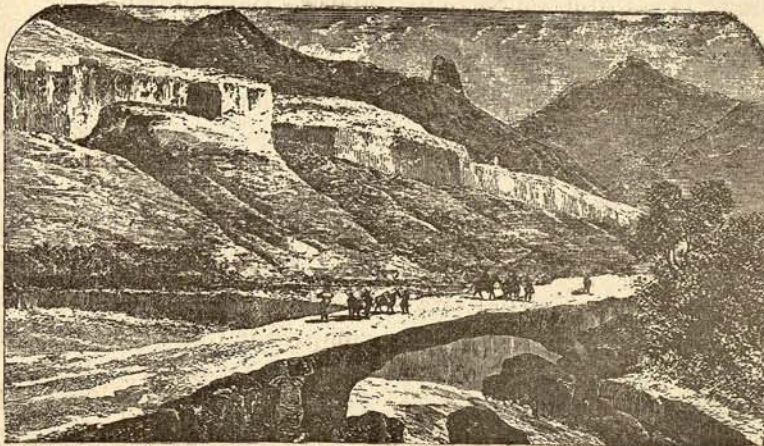

PUENTE DEL YUCA—PARAGUAY

neós y alcanza 500 kilómetros de curso. Estos dos ríos se juntan en la punta meridional de la provincia de Goyaz (Brasil), desde donde el Paraná arrastra de N. á S. el copioso caudal de sus aguas; hácia Loreto cambia de rumbo dirigiéndose de E. á O.; separa la República del Paraguay, primero del Brasil, despues de la República del Plata; al unírsele el río Paraguay cambia bruscamente de dirección, para tomar de nuevo la de N. á S. recorriendo un espacio de 2,000 ki-

lómetros hasta la unión del Uruguay. La laguna *Ibera* es una reunión de lagunas llena de plantas acuáticas que se extiende por la provincia de Corrientes, República Argentina, entre el Paraná y el Uruguay. Tiene el Paraná una anchura de 15 kilómetros y es navegable á pesar de sus saltos y sus rápidas; encierra muchas islas, está lleno de caimanes y, de Enero á Julio, época de las avenidas, se desborda inundando las llanuras.

El Paraná recibe gran número de

afluentes por una y otra márgen, siendo el mayor el Paraguay, márgen derecha.

El *Paraguay*, nace en la mesa de Parexis, Brasil; surge de siete lagos pequeños cerca de Diamantina, Matto Grosso; corre de N. á S. inundando anualmente los vecinos campos; toca á Bolívia; separa el Brasil y el Paraguay del desierto del Gran Chaco; y por último, en las fronteras argentinas, se une al Paraná. Alcanza más de 1,800 kilómetros de curso, es generalmente profundo y no es difícil su navegación; los vapores llegan hasta el territorio de Cuyaba en el Brasil. Sus afluentes principales son: por la izquierda el *San Lorenzo*, enriquecido con el *Cuyaba* y el *Tacuay* que riegan el Brasil, sin contar la multitud de corrientes de la República del Paraguay; por la derecha el *Pilcomayo* y el *Bermejo* que son más importantes.

El *Pilcomayo*, formado por el *Pilcomayo* y el *Pilaya*, procede de una región montuosa situada al S. de la Bolivia, entre la mole de Potosí, los Andes y la Sierra del Despoblado; corre de N. O. á S. E. por el desierto argentino del Gran Chaco; su cauce es poco profundo á causa de la absorción de las aguas por el sol y las arenas, lo cual no deja de ser un obstáculo á la navegación de este río tan bien colocado para unir la América occidental al Atlántico. El *Pilcomayo*, alcanza, cuando ménos, 1,400 kilómetros de curso.

El *Río Bermejo* nace en la Sierra Despoblada ó del Despoblado; su curso es paralelo al del *Pilcomayo*; cruza el Gran Chaco, tiene de 1,200 á 1,300 kilómetros y es navegable aunque de cauce estrecho.

Además del Paraguay, recibe el Paraná por la orilla derecha otros afluentes importantes: el *Río Salado* que viene desde Salta y recorre una distancia de 1,300 á 1,400 kilómetros navegables; el

Río Tercero y el *Cuarto* nacen en la mesa de Córdoba, se reunen tomando el nombre de *Carcarañal* el cual termina en el Paraná más arriba de Rosario.

El Paraná y el Uruguay confunden sus aguas en frente de la isla de *Martín García*, posición importante que ha promovido discusiones y guerras entre los pueblos más interesados en la libre navegación del río. Este se denomina desde la confluencia RIO DE LA PLATA; su longitud, desde la isla de Martín García hasta el Atlántico, es de 300 kilómetros; su anchura de 75 kilómetros en Buenos Aires, de 190 kilómetros delante de Montevideo; y de 250 kilómetros en la desembocadura, entre los cabos Santa María y San Antonio.

Al S. del Plata se extienden las inmensas llanuras de las Pampas, atravesadas por corrientes que terminan en lagos salados; también hay otros ríos al S. del Plata que son tributarios del Océano; pero su descripción corresponde á los capítulos en que trataremos de la República Argentina y de la Patagonia.

Hemos dicho que la cuenca del Plata comprende tres repúblicas: la del Paraguay, al N.; la del Uruguay, al E; la del Plata, al O. y S. Veamos primeramente la del Paraguay.

II

REPÚBLICA DEL PARAGUAY

Se halla comprendida entre los 20° y 28° de latitud S. y entre los 56° y 61° de longitud O. del meridiano de París. Son sus límites: al E. el río Paraná que forma en un gran espacio la frontera del Brasil; al O. el río Paraguay que determina la frontera con Bolívia y con los Estados

argentinos; al sur con la República del Paraguay la Confederación Argentina; y al N. con el Brasil.

Mide el Paraguay 700 kilómetros de N. á S., 300 de E. á O. y 150,000 kilómetros cuadrados.

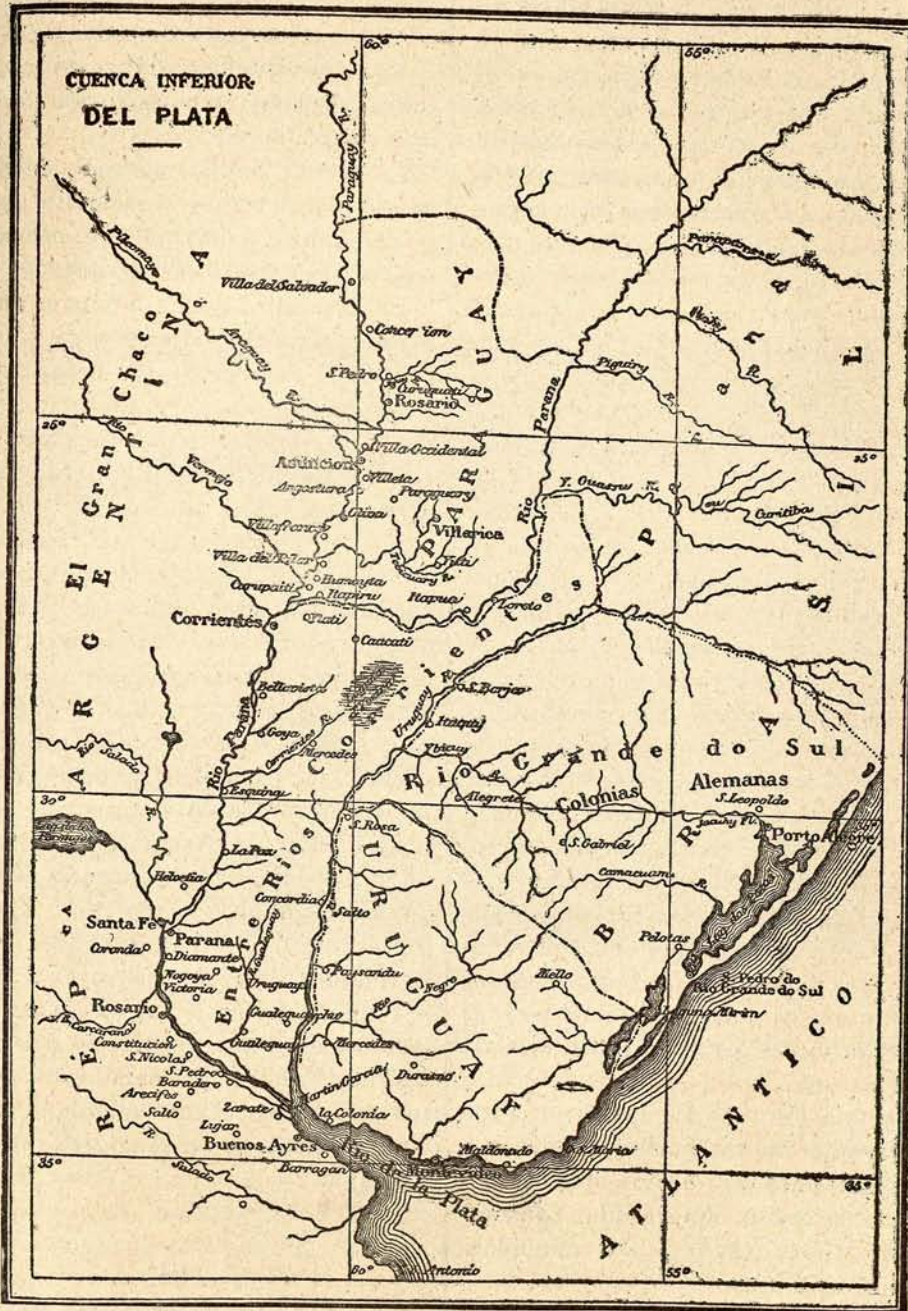

La situación de esta República es ventajosa para la defensiva; protegida al N. y al O. por los desiertos de Matto Grosso

y Chaco, defendida al E. por selvas y terrenos inundados sin caminos ni habitantes, sólo ha podido ser atacada por el

S. remontando los invasores el río Paraná. El Paraguay cierra el paso entre Bolivia y Brasil por una parte, Plata y Uruguay por otra, como también entre varias provincias brasileñas (Río Grande del Sur, Paraná y Matto Grosso).

Presenta el Paraguay mesetas onduladas cubiertas de pastos y de bosques, regadas por muchos ríos, con diferentes lagos y lagunas. El clima es cálido y húmedo en los terrenos llanos, y secos en las alturas. Produce su territorio arroz, yuca, batatas, maíz, algodón, café, caña de azúcar, naranjas, plantas tintóreas y gran abundancia de mate ó yerba-mate, especie de té para el consumo y la exportación. Se exporta además azúcar, tabaco, cueros y maderas.

Aunque la República no toca al mar puede exportar fácilmente sus productos por los grandes y caudalosos ríos afluentes y subafluentes del Plata. Los principales son el *Paraná* y el *Paraguay*.

El Paraguay está dividido en dos grandes regiones, separadas por una cordillera que va de N. á S. con los nombres de *Sierra de Amambay*, *Sierra de Maracayú*, *Sierra de Caaguazú*, etc. De la Sierra de Maracayú se destaca hácia el E. un ramal que cruza el cauce del Paraná formando el famoso *Salto de la Guaira*, una de las cataratas más imponentes del mundo; el espectáculo que presenta es de los más grandiosos; á sus inmediaciones se establecieron las primeras misiones de jesuitas.

La población del Paraguay, era de 1,300,000 habitantes á mediados del presente siglo; pero después de la sangrienta guerra sostenida con singular constancia desde 1864 á 1870, quedó reducida á 300,000 habitantes.

Los habitantes del Paraguay, mestizos en su mayoría de indios y españoles, son dóciles y bravos; hablan en antiguo idioma guaraní, pero todos conocen el

español que es la lengua oficial de la República. Existen también bastantes indios puros sin mezcla de españoles y muchos descendientes de europeos que no se confunden con las otras razas.

La religión del país es la católica, apostólica y romana, con exclusión de los demás cultos.

La fuerza pública consiste en 5 vapores de guerra convenientemente armados y tripulados, y un ejército permanente que no pasa de 1,000 hombres.

La República del Paraguay es unitaria.

Divídese dicha República en veinticinco círculos ó departamentos cuyas capitales son pequeños pueblos de corto vecindario. Los nombres que conocemos de las ciudades y pueblos del Paraguay son las siguientes:

ASUNCIÓN, capital de la República; *Villa Rica*, al E. unida á la capital por ferrocarril; *Paraguarí*; *Rosario*, al N. junto al Paraguay; *San Pedro*, más al E. é igualmente junto al Paraguay; *Concepción*, á orillas del mismo río y al N. de San Pedro; *Itapirú*, *Curupaita*, *Loreto*, *Humaita*, etc., etc. Humaita ha hecho un gran papel durante la última guerra.

La ciudad de Asunción contaba más de 30,000 habitantes; hoy no alcanza á 16,000; se halla situada junto á la margen izquierda del Paraguay, no lejos de la reunión del Pilcomayo; fué fundada por Pedro Ayólas en 1536; posee un palacio antiguo que perteneció á los jesuitas, una Catedral, un seminario, conventos y cuarteles. Existe también en Asunción un magnífico arsenal de la flota paraguaya.

III

GEOGRAFÍA ECONÓMICA DEL PARAGUAY

El Paraguay es un país esencialmente

agrícola; aunque los procedimientos son rutinarios, la agricultura es en realidad la mayor riqueza del país. Sus terrenos dan sin grande esfuerzo cosechas abundantes de arroz, maíz, algodón, tabaco, azúcar, añil, yuca, legumbres, etc. Los árboles frutales son en gran número, así de las regiones templadas como de los trópicos: plátanos, piñas, naranjos, limoneros, chirimoyos, granadillos, duraznos y muchos otros. Entre los árboles silvestres se encuentran varios de exquisito

fruto y con ellos el yerba-mate, exclusivo del país, cuya hoja constituye uno de los más importantes ramos de comercio. Hay también un gran número de plantas medicinales, balsámicas, resinosas y textiles, como la vainilla, el ruibarbo, la zarzaparrilla, varias palmas y otros árboles que destilan gomas, ó cuyas fibras se emplean en la fabricación de cables y tejidos. Se encuentran plantas cuya corteza sirve para el curtido de pieles y que producen buenas legías, como el cebil

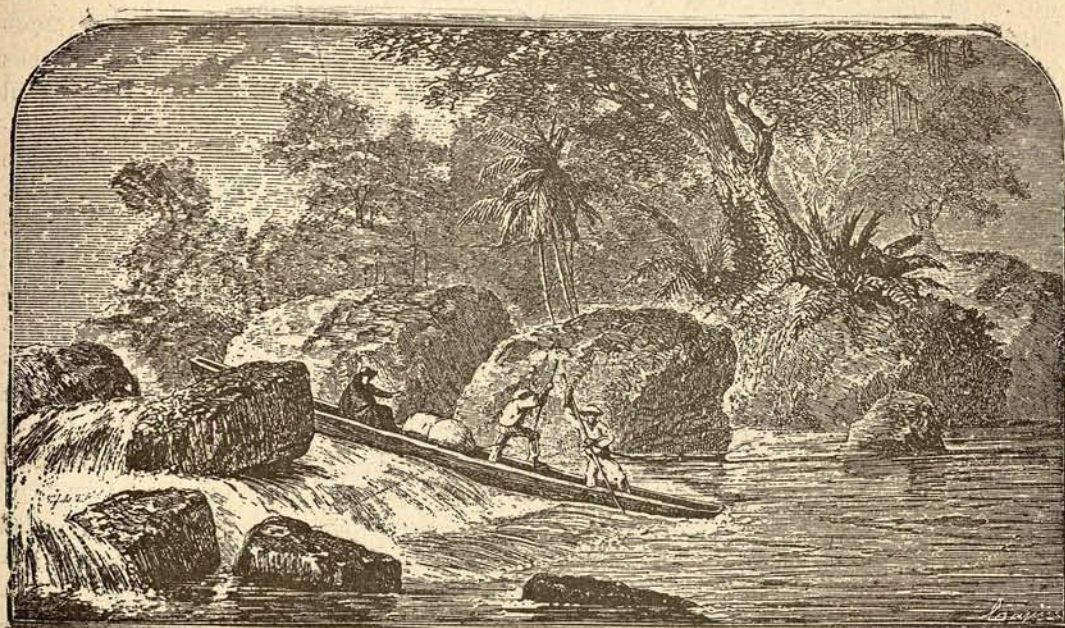

NAVEGACIÓN FLÚVIAL

colorado, el cebil blanco, el nogal silvestre, la tipa, la tala, etc. Entre las plantas tintóreas, abundan la tala, el palalá, manzanilla silvestre, chilca dulce, añil, azafran, etc.

Los bosques paraguayos son de gran importancia; sus maderas son magníficas y aplicables á diferentes usos. Además de los buques que se construyen en el arsenal de Asunción, se extrae madera bastante para surtir á Buenos Aires y otras ciudades del Sur de toda la que

necesiten; la exportación de maderas es importantísima. Hay algunas que son desconocidas fuera del Paraguay, finas, fuertes é incorruptibles. Abunda el cedro; hay quiebra-hachas, gateados, granadillos, pinos, dragos, canelos, algarrobos, naranjos silvestres, limoneros y otros muchos.

La ganadería es también de importancia; hay caballos, mulos, asnos, vacas, ovejas, cabras, cerdos y casi todas las aves del Brasil. No abundan menos los

animales salvajes, reptiles é insectos; sus bosques están plagados de jaguares, tigres, osos hormigueros, dantas, jabalíes, nutrias, monos de varias clases, etc., etc. Las culebras, las víboras, los alacranes y los camaleones se encuentran igualmente en gran número.

En casi todos los rios existen cocodrilos ó caimanes, como tambien pescados de los más sabrosos.

De las más numerosas aves citaremos solamente los guacamayos, y los ruiseñores, los pericos verdes con la corona amarilla, los papagayos de hermosísimos colores y gran número de aves de rapiña entre las cuales se distingue el *tuca* por el tamaño de su largo pico. Tambien hay muchas abejas, bonitas mariposas y muchísimos mosquitos.

No faltan minerales, pero ni se explotan ni están todavía bien reconocidos; existe averiguadamente oro, cobre y plata.

El comercio del Paraguay representa un giro de 15,000,000 de pesetas. Los artículos de importación son máquinas, hierro, vinos, licores y tejidos; y los de exportación tabaço, mate, almidón, frutas en conserva, arroz, madera y pieles.

Las vías de comunicación no están completas; pero el comercio utiliza industriosamente las fluviales; no hay explotados más que 100 kilómetros de ferrocarril, pero se continúan las obras con buen deseo. Asunción y Villa Rica se encuentran enlazadas desde mucho tiempo.

Las rentas del Paraguay se aproximan á 5,000,000 de pesetas y los gastos públicos á 3,500,000 pesetas.

IV

APUNTES HISTÓRICOS DE LA REPÚBLICA DEL PARAGUAY

Descubierto por Solís el Rio de la Plata y deslumbrados los españoles por las descripciones que se hacían de un país tan maravilloso como extenso, acudieron en gran número á explorar sus bosques. Sebastian Cabot, remontó el Paraná en 1526 con una expedición, llegando hasta Salta Grande desde donde retrocedió para reconocer el rio Paraguay hasta la confluencia del Bermejo. Esta exploración ha valido á Cabot el título de descubridor del Paraguay, aunque el país solo fué ámpliamente explorado y conquistado por la parte de Bolivia, que á la sazón pertenecía al Perú, de cuyo vireinato formó parte igualmente el Paraguay hasta la creación del vireinato de Buenos Aires.

En 1610 llegaron al Paraguay varias misiones, con el objeto aparente de convertir al cristianismo y civilizar á los indios guaraníes; en 1639 se apoderaron los jesuítas de las misiones cristianas, y reglamentaron el trabajo de los indios, sus fiestas y aun sus trajes; en 1767 fueron expulsados los jesuítas, del Paraguay, como lo fueron tambien de España y todos sus dominios. Los indios guaraníes retrocedieron á la barbarie, pues la instrucción recibida, la educación jesuítica, era nula; se habian acostumbrado á ser meros instrumentos de los frailes, habían perdido toda iniciativa individual resultando incapaces de bastarse á sí mismos.

Los colonos europeos que llegaron despues de la expulsión de las misiones,

adelantaron mucho más con el ejemplo de su actividad y su trabajo que los sermones y los reglamentos de los padres jesuítas. Los indios fueron poco á poco amoldándose á las exigencias de la vida civil y entrando en la vía de la civilización.

En 1810 mandaba en el Paraguay el coronel Velasco, militar inteligente y probo; el pueblo vivía tranquilo bajo su administración que era verdaderamente paternal; pero la revolución de Buenos Aires, cuya junta no fué reconocida por el coronel Velasco, produjo una guerra desastrosa.

La junta de Buenos Aires mandó al Paraguay una columna de 800 hombres; pero Velasco, sin tropas europeas, organizó una fuerza de 700 indios paraguayos que se batieron á sus órdenes impetuosamente. Después de varias alternativas las tropas de la junta se vieron precisadas á evacuar el territorio paraguayo.

Pero el movimiento revolucionario de la América latina era incontestable; había llegado la hora de su Independencia; abriéndose los nuevos horizontes de la historia americana.

Los mismos oficiales que secundaron á Velasco batiendo á los argentinos, se sublevaron contra la metrópoli constituyendo una junta revolucionaria. Paraguay fué desde entonces república independiente.

El día 1.º de Octubre de 1811 celebró su primera sesión el Congreso nacional. Por indicación del doctor Francia, se acordó que el Estado fuera regido por cónsules elegidos anualmente. Francia y el comandante Yégros fueron los primeros cónsules de la nueva República.

Francia era un hombre superior; tenía como todo el mundo buenas y malas condiciones pero todas extraordinarias; deshízose hábilmente de su colega Yégros con todas las apariencias de legali-

dad y empezó á ejercer una verdadera dictadura que le hizo célebre en la historia.

El dictador se ocupaba personalmente de todos los negocios de Estado, de los detalles más ínfimos de todas las cuestiones y de los asuntos más insignificantes. Al mismo tiempo introducía reformas útiles, suprimía la inquisición y organizaba el ejército.

Bajo el singular pretexto de preservar la República de la anarquía, prohibió á los paraguayos todo contacto ó relación con los países vecinos y la entrada en el país á todos los extranjeros. En efecto, el Paraguay, disfrutó de la paz de los sepulcros hasta la muerte de Francia ocurrida en el año de 1840.

Sucedieron al dictador como cónsules de la República los señores Cárlos Antonio López, sobrino del doctor Francia, y Mariano Roque Alonso. Pero en 1844 fué elegido López único presidente de la República, heredando la omnipotencia de su tío aunque no su sistema de aislamiento; permitió á los buques extranjeros llegar hasta Asunción.

En 1862, usando de uno de los derechos constitucionales, trasmitió la presidencia á su hijo el brigadier Francisco Solano López que había completado sus estudios en Europa y contaba 35 años de edad. El hijo, más desligado aún que su padre de las tradiciones del doctor Francia, impulsó el movimiento progresivo del Paraguay en cuanto hubo ratificado el Congreso su elección. Bajo su mando anticipaba el Tesoro considerables sumas á todos los nacionales ó extranjeros que quisieran dedicarse á empresas de utilidad general.

Desgraciadamente sucedió lo que había previsto el doctor Francia: las relaciones con los Estados vecinos dieron por resultado una guerra tenaz y desastrosa.

El imperio del Brasil, la República Argentina y la del Uruguay, hicieron un tratado de alianza, no contra el Paraguay, sino contra el tirano. La lucha fué sangrienta; López dió pruebas de valor temerario y los paraguayos combatieron con épico heroísmo; los campos y los rios del Paraguay presenciaron combates homéricos.

Vencida la República despues de ha-

ber perdido cinco sextas partes de su población en cinco años de guerra continuada, tuvo que aceptar un tratado de paz con las condiciones que los vencedores quisieron imponerle.

Desde 1871 trabaja el país en su reconstrucción que no dudamos ha de conseguir á pesar de las inmensas dificultades que ha de ir venciendo.

APÉNDICE

Á LA DESCRIPCIÓN GEOGRÁFICA DEL PARAGUAY

No nos ha sido posible reunir todos los datos que hubiéramos querido relativos á esta República, indudablemente la menos conocida, geográficamente hablando, aunque quizá la mas célebre de la América del Sur.

Su celebridad data de la época de los jesuítas; pero se ha aumentado desde la guerra sostenida contra la triple alianza, guerra que más arriba dejamos mencionada.

Para ampliar en lo posible esta breve descripción geográfica, tomamos lo siguiente de varios autores:

«La superficie del Paraguay es de 147,600 kilómetros cuadrados pero segun el almanaque de Gotha alcanza 238,000.

«La población quedó reducida á su cuarta parte con motivo de la guerra. Segun el censo de 1873, no pasaba de 221,079 habitantes, de los cuales más de 100,000 eran mujeres, cerca de 90,000 niños, y solo se contaban 28,746 hombres. Estas cifras dan la medida de los desastrosos efectos de la guerra.

»El censo de 1876 arroja un total de 294,000 habitantes. Es de presumir que la población total pase actualmente de 330,000 habitantes.

Dicha población se compone de los mismos elementos que los otros países de la misma región, pero predominando el elemento aborigene de la nación *Guaraní*, la más poderosa en tiempos de la conquista y una de las más interesantes.

»La deuda del Paraguay se calcula en 125 millones de pesetas.

»Los ingresos de la República están casi reducidos al importe de los derechos de aduanas; hace poco tiempo que las aduanas producían 1,500,000 pesetas.

»Para disminuir el presupuesto de gastos, parece que el ejército permanente ha quedado reducido á poco más de 150 hombres.

»Aunque fueron muchos los combates sangrientos, así terrestres como fluviales, durante la última guerra, solo citaremos la batalla de Tuyuti ganada por los aliados, en la cual, segun el parte oficial del

general en jefe D. Bartolomé Mitre, los vencidos paraguayos tuvieron 4,200 muertos y 370 prisioneros, casi todos heridos, y en cuanto á los aliados, las pérdidas fueron las siguientes:

»Brasileros, 413 muertos y 2,090 heridos, incluidos 183 jefes y oficiales; Argentinos, 120 muertos y 480 heridos; Orientales, 133 muertos y 163 heridos.»

CAPÍTULO OCTAVO

REPÚBLICA ORIENTAL DEL URUGUAY

ESTA República, llamada igualmente CISPLATINA y BANDA ORIENTAL, forma un Estado independiente ocupando una de las posiciones más ventajosas del Globo. Confina al N. y N. E. con el Brasil, al S. E. con el Atlántico, al S. con el Rio de la Plata, y al O. con el Rio Uruguay. Los rios Uruguay y Plata forman sus fronteras con la República Argentina. Se halla comprendida, la del Uruguay entre los 30° y los 35° latitud S. y entre los 54° 20' y 71° de longitud O. meridiano de París. Su longitud, tomada desde el rio Cuareím hasta la punta del Este, frente á la isla de Lóbos, es de 562 kilómetros; su latitud, calculada desde la ribera occidental del lago Merin hasta la márgen izquierda del Uruguay, es de 518 kilómetros; el área de la República ocupa 217,187 kilómetros cuadrados.

I.

GEOGRAFÍA FÍSICA

Todo su territorio ofrece magnífico aspecto; tiene en conjunto la forma de

un cuadrado irregular, presentando en su centro algunas ondulaciones; su suelo es un poco inclinado hácia el S. E.; no encierra montañas que verdaderamente merezcan este nombre, sino algunos cerros y colinas; se halla regada por numerosas corrientes que prestan su tributo al Uruguay, al Plata ó al Atlántico. Las costas tienen un descenso suave, siendo accesibles y ofreciendo abrigo á las embarcaciones.

Hé aquí la descripción de la orografía de la República uruguayana segun Berra:

«Su sistema orográfico está formado por la última ramificación meridional de la sierra que parte de los Ándes hácia el E., á los 20° de latitud. Toca la frontera N. O. á los 57°, se bifurca allí, uno de las ramales se dirige hácia el N. O. hasta los 58° 30' y luego, en dirección S. O. hasta 33° 15' de latitud, y el otro ramal viene hasta el centro del territorio de N. E. á S. O., luego se desvía hácia el S. y á los 34° 30' se subdivide en dos cadenas que van: una al O. hasta Montevideo, y otra al E. hasta las fronteras con el Brasil. La primera sección del primer ramal se llama *cuchilla de Santa-Ana*; y la segunda *cuchilla de Haedo*. La primera sección del segundo ramal se denomina *cuchilla Grande*; y las dos últimas subdivisiones, *cuchilla grande de Montevideo* y *cuchilla*

ó *sierra de Minas*. Estos ramales dan nacimiento á numerosos gajos que cubren completamente la superficie del territorio dándole un aspecto suavemente ondeado y continuamente verde.»

El litoral de la República junto al Atlántico mide 139 kilómetros. Los principales cabos y puntas que presentan son: punta de *Castillos*, cabo de *Santa María*, punta de *Espinillos* sobre el río de la Plata, punta de *Piedras* y otras. El litoral del Plata es de 361 kilómetros. Existen en el río bancos peligrosos, como los llamados *Grande* ó de *Ortiz*, *Inglés*, de *Arquimedes*, de las *Pipas*, el de *Solis*, el *Chico* y el promontorio de la *Ballena*. La frontera del Oeste ó del río Uruguay mide próximamente 800 kilómetros, de fácil navegación por el caudaloso río.

La hidrografía fluvial del Uruguay no es tan variada como la de otras regiones. Los principales ríos de la República son el *Plata*, el *Uruguay*, el *Negro*, el *Yí*, el *Tacuarembó*, el *Cuareím* y otros de menor importancia.

EL RIO DE LA PLATA (Véase la *Cuenca del Plata* descrita en la República del Paraguay) es el más caudaloso de la República; tiene 60 leguas de anchura y 300 kilómetros de curso desde que toma el nombre de río de la Plata; lo forman los ríos Uruguay y Paraná.

El *Río Uruguay* es el segundo de los afluentes del Plata; nace en el Brasil recorriendo una extensión de 1546 kilómetros hasta su unión con el Plata. Sus principales afluentes en la República Oriental son: el *Cuareím* de 275 kilómetros de curso, el *Arapey* de 166, el *Daiman* de 127 y el río *Negro* de 463, que es el más notable, atraviesa todo el país desde el N. E. (frontera del Brasil) y recibe á su vez las aguas del *Yí*, del *Tacuarembó*, del *San Salvador*, etc.

Hay otros ríos que van al lago Merin, siendo los principales el *Cebollati*, el *Oli-*

mar, el *Tacuari*, etc. Más de 300 arroyos riegan el país engrosando luego con sus aguas los principales ríos.

Los principales lagos y lagunas son: el lago *Merin*, que es el mayor de la República, el de *Dijuntos*, el de *Castillos*, el de *Rocha*, y como lagunas, las de *Garzon*, *José Ignacio*, *Sauce*, *Potrero*, *Mazangano*, *Santa Teresa* y otras.

Las islas de la República dignas de mencionarse son las del gran río: en las aguas del Plata se encuentran las de *Castillos Grandes*, grupo que se compone de seis, frente al cabo de Santa María; el grupo de *San Gabriel*, formado por las islas *Hórnos*, *Inglés*, *Lopez*, *San Gabriel* y *Farallon*; por último, las islas *Carolina*, *Santa Teresa*, *Lóbos*, *Gorriti*, *Flóres* y *Liberiad*.

Los puertos habilitados para el comercio son: *Maldonado*, *Montevideo*, *Colonia* en el Río de la Plata: *Palmira*, *Fray Béntos*, *Paisandú*, *Salto* y *Soriano* en el Río Uruguay; el último en la confluencia del Río Negro.

El clima del Uruguay es sumamente variable, experimentándose á veces en un mismo punto y en un solo día, calor, viento ó lluvia y temperatura fresca. Las estaciones bien determinadas son el verano y el invierno, que respectivamente corresponden al invierno y al verano del hemisferio norte. La temperatura mínima en invierno es de 6 grados sobre cero, termómetro centígrado; este se eleva en verano hasta 30 grados. El país generalmente es húmedo; las lluvias son abundantes; en suma, el clima es bueno sin que existan enfermedades endémicas ni epidemias periódicas. Los estragos causados alguna vez por la fiebre amarilla se han debido á la vecindad y frecuentes relaciones con las costas brasileñas.

II.

DIVISIONES POLÍTICAS

La República se halla dividida en 13 departamentos, de los que 3 están situados al N. y 10 al S. del Rio Negro. La posición relativa que ocupan en el Estado es la siguiente: al N., los tres departamentos de Salto, Tacuarembó y Cerro-Lago, al E. el de Maldonado; al S. los de Montevideo, Canelónes, San José y Colonia; al O. los de Soriano y Paisandú, al centro los de Florida, Minas y Durazno. Seguiremos este orden para describirlos. Posteriormente se ha dividido de nuevo en 15 departamentos.

*
**

DEPARTAMENTO DEL SALTO. Ocupa una superficie de 27,863 kilómetros cuadrados, al extremo N. O. de la República, y cuenta una población de 36,000 habitantes.

La capital del departamento es la ciudad de SALTO, fundada en 1817 por don Isidro Barrera y situada en la orilla izquierda del Uruguay, su magnífica posición hace de dicha capital uno de los mejores puertos, en el que hacen escala todos los buques de vela y de vapor que navegan por el rio; cuenta unos 11,000 habitantes habiendo llegado á ser otra de las principales ciudades de la nación.

Las demás poblaciones del departamento, aunque algunas tienen porvenir, carecen actualmente de importancia.

Confina el departamento por el N. y N. E. con el imperio del Brasil, del que se halla separado por el rio Cuareím, por el E. con el departamento de Tacuarembó,

por el S. con el de Paisandú, sirviendo de límite el rio Daiman; por el O. con el rio Uruguay que lo separa de la República Argentina.

*
**

DEPARTAMENTO DE TACUAREMBÓ.— Comprende una extensión de 35,837 kilómetros cuadrados y una población de 23,000 almas. Su capital Tacuarembó es población de 7,800 habitantes; la expresada villa, capital y único pueblo importante del departamento, fué fundada por Bernabé Ribera en 1831.

Este departamento linda por el N. con el Brasil; siendo la Cuchilla de Santa Ana el límite divisorio; por el E. y por el S. con los departamentos de Cerro-Largo y Durazno, al otro lado del rio Negro; por el O. con los de Salto y Paisandú, separados por grande arroyo de Salpuedes y la cuchilla de Haedo.

*
**

DEPARTAMENTO DE CERRO-LARGO.— Este departamento mide una extensión de 25,833 kilómetros cuadrados y contiene una población de 33,500 habitantes.

La VILLA DEL CERRO ó VILLA DE MELO, capital del departamento, se halla situada á la margen del rio Negro y encierra unos 6,000 habitantes. Fué fundada por Pedro de Melo en 1796.

Entre los pueblos del departamento merecen recordación especial la villa de *Artigas, Treinta y tres* y algunos otros.

Este departamento se halla limitado: al N. por el Brasil, al E. por el lago de Merin, al S. por los departamentos de Maldonado y Minas, al O. por los de Durazno y Tacuarembó.

*
**

DEPARTAMENTO DE MALDONADO.—Su extensión es de 17,661 kilómetros cuadrados; sus habitantes unos 28,000.

La ciudad de MALDONADO, capital del departamento de su nombre, es un puerto seguro situado en la espaciosa desembocadura del Plata en el Atlántico; sus habitantes no llegan á los 4,000; fué fundada en 1762 por Pedro Cebállos.

Las demás poblaciones del departamento son: *Rocha, San Carlos, Solis Grande, San Vicente, Castillos, Pan de Azúcar, Sauce, India Muerta, Santa Teresa, Chuy Cebollati*, etc.

Los límites del departamento son: al N. la sierra de Carapé y el río Cebollati que lo separan de los departamentos de Cerro-Largo y Minas; al E. el lago Merin ó el mar Atlántico; al S. el río de la Plata; al O. el cerro de Solis Grande y el arroyo Alférez, limítrofes de los departamentos de Canelónes y Minas.

*
**

DEPARTAMENTO DE MONTEVIDEO.—Está situado al S. de la República y tiene de extensión 672 kilómetros cuadrados; está poblado por 116,000 habitantes; en su territorio se encuentran las villas de la *Unión* y *Cerro* y los pueblos llamados *Paso del Molino, Reducto* y otros varios.

Los límites del departamento son: por el N. el arroyo de las Piédras que lo separa del de Canelónes; por el E. el arroyo denominado Toledo que lo separa del mismo departamento; por el S. el río de la Plata cuyas aguas lo apartan de la República Argentina; por el O. el mismo río de la Plata y el departamento de San José, que se halla separado del de Montevideo por el río Santa Lucía.

La capital del departamento y de la República es MONTEVIDEO, ciudad fundada en 1724 por el brigadier Don Bru-

no Zavala; está situada á la orilla izquierda del gran río y en su desembocadura en el Atlántico, á los 34°54'8" latitud S. y 58°33'25" longitud O. La población está erigida en el extremo oriental de una península que forma una bahía extensa y cómoda; se levanta en anfiteatro y presenta magnífico golpe de vista; el caserío es generalmente sencillo y elegante; las calles son espaciosas y rectas, existiendo en los alrededores infinidad de quintas de recreo.

La ciudad de que hablamos, residencia de los altos poderes del Estado, tiene importantes fortificaciones; sus habitantes exceden de 100,000.

Los edificios más notables de la capital de la República son la Casa de Gobierno, el gran teatro Solis, el hospital de Caridad, el Manicomio, los templos, los mercados, los cuarteles, los almacenes de depósito de mercaderías, la Aduana, la Bolsa, la Casa municipal, la de Correos y algunos otros. Tiene Universidad, museo y varias bibliotecas. Los muelles son muy notables así como sus diques, plazas y paseos.

El agua corriente para el consumo de la capital llega en abundancia y en buenas condiciones por un acueducto subterráneo de cinco kilómetros, perteneciente á una empresa particular.

Montevideo es una de las poblaciones de América que más han padecido con las revoluciones y las guerras. En el trascurso de su breve historia ha sufrido bloqueos, sitios é invasiones. Además de las crisis políticas ha pasado por crisis económicas; pero la actividad de su comercio, su excelente situación marítima y otras favorables circunstancias, la han elevado á un alto grado de prosperidad siendo cada día mayor.

*
**

DEPARTAMENTO DE CANELÓNES. — Cuenta 50,000 habitantes y 5,520 kilómetros cuadrados. Su capital es CANELÓNES, hermosa población de unos 3,000 habitantes fundada por Juan Laguna en 1783. Las poblaciones de mayor importancia del departamento son las villas de *Santa Lucía y Pando*, los pueblos de *Tala, San Ramon, Las Piedras, La Paz, Santa Rosa, Sauce, Cerrillos*, etc.

Linda dicho departamento, por el N., con los de Florida y Minas, por el E. con

el de Maldonado, por el S. con el rio de la Plata y el arroyo de las Piedras, y por O. con el de San José.

*
**

DEPARTAMENTO DE SAN JOSÉ.—Está situado al O. del anterior, mide 13,340 kilómetros cuadrados y cuenta unos 24,000 habitantes. Su capital es SAN JOSÉ, ciudad de 8,000 almas fundada en 1783 por Eusebio Vidal. *Poróngos y San*

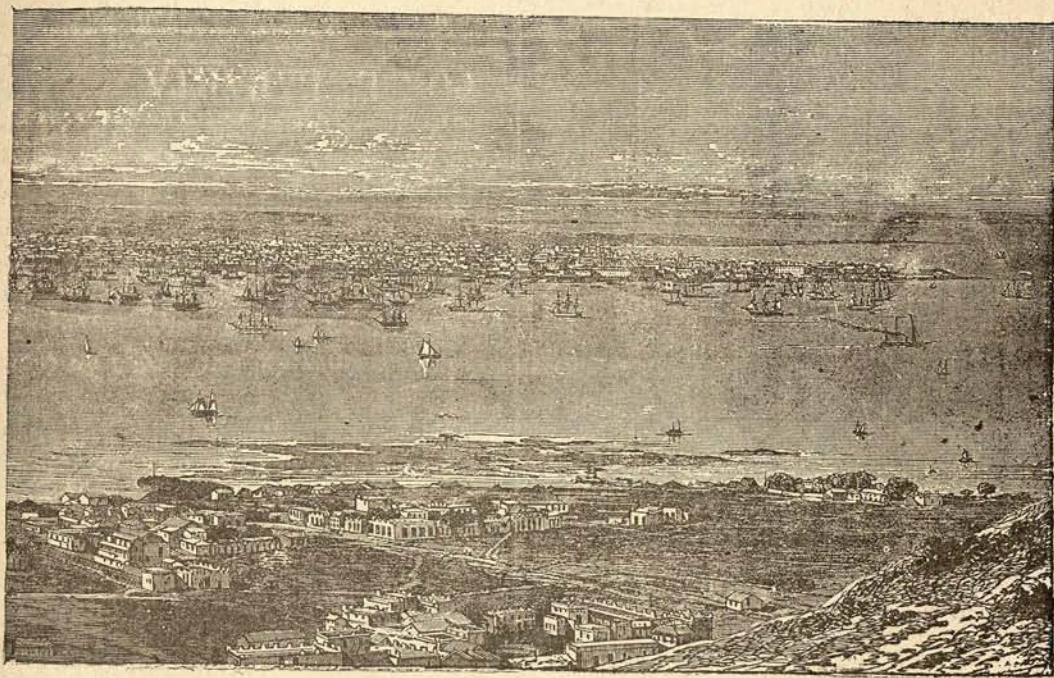

MONTEVIDEO

Gregorio son los pueblos más importantes del departamento.

*
**

DEPARTAMENTO DE COLONIA.—Situado al poniente del anterior y circunscrito al N. por el de Soriano, al S. por el

gran rio de la Plata, al O. por el Uruguay. Su área es de 6,600 kilómetros cuadrados; y su población de unos 24,000 habitantes.

La capital es COLONIA, buen puerto del rio de la Plata, con 3,000 habitantes; fundó dicha ciudad D. Manuel de Lobo el año 1679. Las poblaciones de importan-

cia relativa del departamento son: *La Paz, Nueva Helvecia, Víboras, Carmelo, Nueva Palmira* y la villa del *Rosario*.

*
**

DEPARTAMENTO DE SORIANO.—Está comprendido entre el río Uruguay, que por el O. le separa de la República Argentina, el río Negro, al N., que lo separa del departamento de Paisandú, el arroyo Grande, al E., que marca el límite del departamento de San José y la cuchilla de San Salvador y arroyo Sauce, al S., que lo deslindan del vecino departamento de Colonia. Comprende una superficie de 10,717 kilómetros cuadrados y está poblado por 25,000 almas.

La capital de este departamento es la villa de SORIANO situada á la margen del río Negro; encierra 12,000 habitantes; su fundación data de 1791 y fué debida á F. Bernardo de Guzman.

Se hallan comprendidos en el departamento la villa de *Mercédes* y el pueblo de *Dolóres*.

*
**

DEPARTAMENTO DE PAISANDÚ.—Contiene 36,000 habitantes en una superficie de 25,240 kilómetros cuadrados. Confina con los departamentos del Salto, al N., de Tacuarembó, al E., de Durazno, San José y Soriano, al S.; al O. lo limita el río Uruguay.

La capital de este departamento es la ciudad que le da nombre; tiene 15,000 habitantes; y fué fundada en 1771 por Juan de Soto.

Los otros pueblos importantes son *Fray Bentos* ó *Independencia* y *Arroyo Grande*.

*
**

DEPARTAMENTO DE FLORIDA.—Su área es de 14,067 kilómetros cuadrados; su población de 22,000 almas; sus límites:

al N. el río Yi, límite del departamento de Durazno; al E. la cuchilla Grande y el arroyo Canupá que lo separan del departamento de Minas; al S. el río Santa Lucía; al O. el arroyo de la Virgen, la cuchilla del Pintado y el arroyo Maciel, que separan el departamento del de San José.

La capital es FLORIDA, pequeña ciudad de unos 2,000 moradores situada en una llanura fertilísima, fué fundada en el año de 1809.

*
**

DEPARTAMENTO DE MÍNAS.—Su extensión superficial es de 17,102 kilómetros cuadrados; su población cuenta unas 22,000 almas; confina por el N. con el de Cerro Largo, mediando el río Olimar; por el E. con el de Maldonado, sirviendo de divisoria el río Cebollati y el arroyo Alférez; por el S. con el de Canelónes; por el O. con el de Florida.

Este departamento tiene por capital la villa de su nombre, con 3,000 habitantes, fundada en 1783 por Rafael del Puerto. Las otras poblaciones son *Cebollati* y *Averias*.

*
**

DEPARTAMENTO DE DURAZNO.—Cuenta 22,000 habitantes en una superficie de 16,632 kilómetros cuadrados. Colinda por el N. con los departamentos de Paisandú y Tacuarembó separados por el río Negro; por el E. con el de Cerro-Largo que separa el arroyo Cordobes; por el S. con los de Florida y San José, mediando el río Yi.

Su capital es DURAZNO, población de 3,500 habitantes situada junto al Yi, cuya fundación se debe á Pedro Delgado en 1821. Los pueblos de *Tapez* y *Sarandí* tienen alguna importancia.

III

DESCRIPCION DETALLADA DE LOS
DEPARTAMENTOS

MONTEVIDEO.—*Situación.*—Entre los 34°42' y 35°55' de latitud S. y 0°9' de longitud O. y 0°16' de longitud E. del meridiano del Cerro de Montevideo.

Límites.—Al N. el arroyo Piedras lo separa de Canelónes.

Al E. el arroyo Toledo lo separa de dicho departamento.

Al S. el río de la Plata.

Al O. el río Santa Lucía lo separa de San José.

Aspecto.—La Cuchilla Grande termina en él, accidentándolo, y como todo el territorio de la República, es ondulado. Excepción hecha de las que le sirven de límites, carece de corrientes importantes y en elevaciones solo cuenta el Cerro de Montevideo que le da nombre, cuya altura es de 139 metros sobre el nivel del mar, y luego el Cerrito de la Victoria.

El primero tiene una fortaleza en su cúspide, que domina el puerto y la ciudad; pero que está abandonado como fuerte y sirve en cambio por medio de un faro para indicar á los navegantes la entrada del puerto.

El segundo, el de la Victoria, recuerda con su nombre una acción de guerra ganada por los patriotas á los españoles en la guerra de la independencia.

Población.—Con una extensión superficial de 664 kilómetros cuadrados tiene 110,000 habitantes de población absoluta ó sea 165'66 de población relativa por kilómetro cuadrado.

Industria y Producciones.—La agri-

cultura sigue en este departamento las prescripciones científicas y sus terrenos convenientemente abonados producen al agricultor fáciles medios de subsistencia apesar del elevado valor de los arriendos.

La industria de todas clases ha alcanzado en este departamento un gran desarrollo.

El comercio es tambien una de sus mejores fuentes de riqueza.

Todos los departamentos envían á la Capital sus productos, salvo rarísimas excepciones, y á ella acuden igualmente á buscar cuanto necesitan del extranjero ó de otros departamentos para satisfacer las necesidades de la vida civilizada.

Poblaciones.—MONTEVIDEO, hermosísima ciudad, capital de la República, emporio de civilización y de comercio; fundada en 1724 por el brigadier don Bruno Mauricio de Zavala, cuenta más de 100,000 habitantes y un magnífico puerto junto al Río de la Plata, al que concurren buques de todas partes y de todas las naciones del mundo.

Multitud de saladeros, barracas, fábricas de diferentes artefactos, curtideros y talleres de todas clases ocupan á una gran parte de su población; dedícase al comercio activísimo que existe en ella, otra gran parte, y forman lo restante los empleados civiles y militares de la Nación y una inmensa población flotante que va siendo mayor de día en día.

Dicha ciudad, una de las mas hermosas de la América del Sur, tiene, además de calles muy anchas y perfectamente empedradas, con adoquines en su mayor parte, hermosísimos paseos en sus alrededores, varias plazas espaciosas y edificios elegantes, así públicos como de propiedad particular.

La Aduana, el Hospital de Caridad, el Teatro Solís, el Correo, la Bolsa, el Mercado Nuevo, la Iglesia Matriz, el Mani-

comio, etc., etc., son monumentos que honrarían á cualquier capital.

La Usína del Gas, el Banco Mercantil, el Comercial, el Departamento de Crédito Público, el Cabildo, el Templo Inglés y varios otros que se construyen de continuo con otros muchísimos, así públicos como privados, contribuyen al embellecimiento de dicha capital, que tiene además una Biblioteca pública con muchos miles de volúmenes, y otras varias pertenecientes á sociedades científicas, que tambien se hallan abiertas al público.

Ven la luz en ella muchos periódicos políticos, comerciales y científicos y cuenta en su seno muchas sociedades científicas y de protección mútua.

Los españoles, franceses, italianos y portugueses tienen periódicos en sus respectivos idiomas.

Entre las sociedades científicas merecen contarse el *Ateneo del Uruguay* que goza la reputación de ser la primera en su género de la América del Sur, y la *Sociedad de Amigos de la educación popular*, cuyos servicios á la causa de la educación son incontestables; el *Liceo Universitario*, establecimiento de educación, etc., etc.

Sus alrededores, sumamente pintorescos, tienen quintas de recreo donde el lujo y elegancia de los edificios se armoniza con las más variadas colecciones de plantas exóticas cuyas flores y frutos se aclimatan á fuerza de cuidados.

En la bahía, la isla de la Libertad, vulgarmente llamada de *Rátas*, sirvió en otro tiempo de presidio.

Una multitud de tranvías cruzan la población en todas direcciones y unen la ciudad con los arrabales. De la misma parten tambien tres vías férreas: la *Central* que va hasta Durazno, la de Pando y la de la Barra de Santa Lucía donde

están los corrales del Abasto y Matederos.

Se halla unida á todas las poblaciones de la República por líneas telegráficas, á Buenos Aires por el cable submarino de la Colonia y á Europa por el del Chuy.

Súrtela de aguas corrientes un hermoso establecimiento que desde el río *Santa Lucía* lleva por medio de cañerías agua purificada á la ciudad, donde por un sinúmero de ramales reparte el agua, no solamente casa por casa, sino á las habitaciones más elevadas.

Llaves de incendio colocadas en diversos puntos de la ciudad, sirven para combatir la voracidad del fuego cuando se apodera de algun edificio.

Las calles, muy concurridas durante la noche, son iluminadas por el gas.

Un servicio interior de correos permite comunicarse, á todas horas del día, los habitantes de los extremos opuestos de la ciudad.

Tiene varios teatros, pero el de *Solis* y el de *Cibils* trabajan continuamente.

*
* *

UNIÓN, villa situada á una legua al N. E. de Montevideo, á la que está unida por dos tranvías, fué fundada por Oribe en 1843.

PASO MOLINO, pueblecito á cuyo alrededor están situadas las más hermosas quintas de recreo, está tambien á una legua al N. O.; se halla unido á la capital por dos tranvías y ferrocarril de vapor.

VILLA DEL CERRO, POCITOS, VILLA COLON, ATAHUALPA, ABAYUBÁ, SAN LORENZO, NUEVO PARÍS, BUCEO, etc., son villas y pueblos situados en los alrededores de la ciudad y en muchos de ellos progresan diversidad de industrias.

*
* *

CANELÓNES.—*Situación.*—Entre los $34^{\circ} 16'$ y $34^{\circ} 51'$ de latitud S. y los $0^{\circ} 5'$ de longitud occidental y los $0^{\circ} 55'$ de longitud oriental del meridiano del Cerro de Montevideo.

Límites.—Al N. el río Santa Lucía y el arroyo Vejigas, lo separan de Florida y Minas. Al E. el arroyo Solis Grande lo separa de Maldonado. Al S. el Río de la Plata y el arroyo Piédras que lo separa de Montevideo. Al O el río Santa Lucía lo separa de San José y el arroyo Toldo, de Montevideo.

Aspecto.—De la punta de la Sierra de Carapé nacen dos cuchillas que cruzan el departamento de E. á O. De la principal, continuación de la Cuchilla Grande, nacen otras secundarias que forman sus vertientes, dando origen á muchos arroyos de poca importancia por la masa de sus aguas; pero sumamente útiles en un departamento cuya mayor riqueza es la agricultura. Los principales son: *Piédras, Canelón y Tala* que desembocan en el *Santa Lucía*, y *Pando, y Solis Chico*, afluentes del Plata.

Industria y Producciones.—En este departamento la agricultura es la principal ocupación de sus habitantes y no es exagerado considerarlo como el granero de la República.

Población.—En una área de 5,522 kilómetros cuadrados cuenta 52,000 habitantes ó sea 9,42 por kilómetro cuadrado siendo el segundo por su riqueza y poca población.

Poblados.—GUADALUPE, capital del departamento, fundada en 1774, á 10 leguas de Montevideo al que lo une un ferrocarril, posee una hermosa iglesia y 3,000 habitantes.

SANTA LUCÍA, junto al río de su nombre, con vía férrea, fué fundada en 1781 y tiene unos 2,000 habitantes.

La proximidad del Santa Lucía hace de este pueblo un punto de baños donde

concurren las familias pudientes á pasar esa estación.

PIÉDRAS, fundado en 1795, cuenta unos 2,000 habitantes; está edificado á cinco leguas de Montevideo, á la que se halla unido por ferrocarril. Tiene una hermosa iglesia.

PANDO, fundado en 1781, dista siete leguas de Montevideo, y está unido también á ella por ferrocarril. Cuenta unas 1,500 almas.

TALA, SAUCE, SAN RAMÓN, MIGUES, SUÁREZ y LA PAZ, pueblos de fundación reciente, acreditan el progreso debido á la laboriosidad de los habitantes de este departamento.

*
**

PAYSANDÚ.—*Situación.*—Entre los $31^{\circ} 32'$ y los $33^{\circ} 22'$ latitud S. y los $2^{\circ} 10'$ y $0^{\circ} 8'$ de longitud occidental del meridiano del Cerro de Montevideo.

Límites.—Al N. el río y cuchilla Dayman, que lo separan de Salto.

Al E. la cuchilla Haedo y el río Salsipuédes lo separan de Tacuarembó.

Al S. el Río Negro lo separa de Durazno, San José y Soriano.

Al O el Uruguay lo separa de la República Argentina.

Aspecto.—Accidentado; de la cuchilla Dayman se desprende la de Queguay, y de las de Haedo las de Rabon y Averías; corren entre ellas los ríos *Dayman y Queguay*, este último exclusivo de este departamento, y los arroyos, *Guaviyú*, afluente del Uruguay; *Queguay chico*, afluente del Queguay; *Arroyo Grande* y *Salsipuédes*, afluentes del Negro, y una multitud de arroyos menores. Cuentan igualmente algunos cerros, como el *Franco*, *Pelado*, *Don Estéban*, etc.

Población.—Este departamento, de forma casi cuadrada y una extensión de 25,240 kilómetros cuadrados, tiene algo

más de 33,000 habitantes de población absoluta y 1, 3 habitantes por kilómetro cuadrado.

Industria y Producciones.—El pastoreo es su principal elemento de riqueza, pero el establecimiento de Fábrica de extracto de carnes en Fray Bentos contribuye á aumentarla con sus graserías y saladeros.

Poblaciones principales.—PAYSANDÚ, puerto junto al Uruguay, ciudad y capital del departamento, fundada en 1772. Tiene tranvía, y saladeros donde se benefician más de 250,000 cabezas de ganado.

Sufrió un sitio penoso en 1864 y fueron destruidos algunos de sus edificios por el bombardeo.

Su población se calcula en unas 10,000 almas.

FRAY BENTOS ó Independencia, puerto junto al Uruguay, como á 20 leguas al sur de Paysandú, debe su importancia á la fábrica de extracto de carne Liebig.

BERLIN es un poblado de fundación reciente.

∴

SALTO.—*Situación.*—Este departamento, el más septentrional de la República, está situado entre los 30° 4' y los 31° 48' de latitud S. y los 1° 44' de longitud O. y los 0° 12' longitud E. del meridiano del Cerro de Montevideo.

Límites.—Al N. el rio Cuareim lo separa del Brasil. Al E. la cuchilla de Haedo lo separa de Tacuarembó. Al S. el rio y cuchilla Dayman lo separan de Paysandú. Al O. el rio Uruguay.

Aspecto.—Ondulado; de la cuchilla de Haedo se desprende la de Belen, cuyas ramificaciones principales de N. á S. son: *Jacaré Cururú, Tres Cérros, Jucutujá, Santa Rosa* y de los *Arapeys*, todas en dirección de E. á O.; la de *Arerunguá* y

la de *Dayman*, de esta última se desprende la del Salto.

Estas cuchillas forman los siguientes rios:

Arapey, cuyos principales afluentes son *Arapey chico* por la derecha, *Arerunguá* por la izquierda y muchos arroyos ménos importantes.

Daíman, cuyo principal afluente por la ribera derecha es el *Laureles*.

Cuareim, cuyos afluentes son el *Catalan, Tres Cruces, Cuaró* y muchos arroyos.

Aunque de escasa elevación hay algunos cerros en este departamento, tales como: *Tres Cérros, Vera, Temente, Ferrara*, etc.

Población.—En una extensión de 27,582 kilómetros cuadrados cuenta 36,000 habitantes ó sea 1, 3 por kilómetros cuadrados.

Industria y Producciones.—El pastoreo es su principal riqueza y de él deriva su comercio. Abundan en este departamento las más caprichosas y variadas cristalizaciones y algunas ágatas muy hermosas.

Poblaciones.—SALTO, ciudad, puerto junto al Uruguay, y capital del departamento, fué fundada en 1817 por los portugueses y debe su nombre al salto ó rápida que forma el rio un poco más arriba de la ciudad.

Tiene sus calles empedradas y una población de más de 10,000 almas. Posee también una vía férrea que le une á Santa Rosa.

SANTA ROSA, fundada en 1852 sobre la costa del Uruguay cerca de la embocadura del Cuareim, con más de 1,500 habitantes.

SAN EUGENIO junto al Cuareim, y CONSTITUCIÓN y BELEN junto al Uruguay.

*
**

CERRO-LARGO.—*Situación.*—Al N. E. de la República y el más al N. de todos los situados al S. del Rio Negro; está entre los 31°40' y los 33°11' de latitud S. y los 0°50' y 3° de longitud oriental del meridiano del Cerro de Montevideo.

Límites.—Al N. E. una línea recta que va desde la confluencia del San Luis en el Rio Negro, hasta la punta del arroyo de la Mina; este arroyo hasta su confluencia en el Yaguaron, y este rio hasta su confluencia en la laguna Merin, lo separan del Brasil.

Al S. E. la laguna Merin lo separa del Brasil y el rio Cebollati, de Maldonado.

Al S. el rio Olimar lo separa de Minas.

Al S. O., el Olimar lo separa de Minas y el Cordobes de Durazno.

Al O. el Rio Negro lo separa de Tacuarembó.

Aspecto.—Variado; la Cuchilla Grande al introducirse en el Departamento se dirige hacia el S. E., dividiéndose en dos ramales: uno, llamado *Sierra de Rios*, sigue la misma dirección y el otro, conocido por *Cuchilla Grande*, se dirige al S. dividiendo en dos partes el departamento y dando origen á varios ramales como las cuchillas de *Avestruz* y *Dionisio*, hacia el E., y otras de reducida extensión hacia el O. y la *Sierra de Aceguá*, al N.

Tiene algunos bañados al N., al E. y al S., y de sus cuchillas se desprenden algunos rios y muchos arroyos. Entre los primeros el *Yaguarón*, límite con el Brasil y navegable hasta algunas leguas de su desembocadura el cual recibe en su curso varios arroyos de escasa importancia. El *Tacuarí* atraviesa de O. á E. la parte oriental del departamento y recibe en su curso los arroyos *Convento*, *Sauce* y *Chuy* por la margen derecha, y otros de escaso curso por la izquierda. Este rio, de fácil canalización, está llamado á

desempeñar en lo porvenir un papel importantísimo como vía de comunicación.

El *Olimar*, afluente del Cebollati, recibe las aguas de los arroyos *Víboras*, y *Yerbal*. En el Rio Negro desembocan tambien los arroyos *Cordobes*, *Tararivas*, *Tupambac*, *Fraile Muerto*, *Sarandí*, *Zapallar* y *Palleros*.

El *Parado* desemboca en la laguna Merin.

Tiene este departamento algunas eminencias poco notables. Las principales son: los cerros de *Avestruz*, *Pablo Páez*, *Tupambué*, *Aceguá*, *Yerbal*, *Conventos*, etc. y una laguna llamada la *Guacha*.

Población.—Con una extensión de 25,000 kilómetros cuadrados cuenta 33,000 habitantes ó sea 1, 28 por kilómetro cuadrado.

Industria y producciones.—Sus bosques son abundantes en maderas: la palma llamada *yatay* abunda en este departamento; pero el pastoreo es su principal fuente de riqueza, exportándose mucho ganado vivo para el vecino imperio.

Poblaciones.—MALO, villa fundada por el virey don Pedro de Melo en 1796, es capital del departamento y cuenta una población de 5,000 almas.

ARTIGAS, edificado en la margen derecha del Yaguarón y frente á la ciudad brasileña de este nombre, fué fundada en 1832 bajo la advocación de San Servando.

TREINTA Y TRES, denominado así en honor á los *treinta y tres* patriotas, está edificado junto á la margen izquierda del rio Olimar, que en ese punto tiene más de 120 metros de ancho.

MALDONADO. *Situación.*—Este departamento es el más oriental de la República; está situado entre los 33°9' y 34°58' latitud S. y los 0°50' y 2°50' de longitud

E. del meridiano del Cerro de Montevideo.

Límites.—Al N. la sierra de *Carapé* lo separa de Minas.

Al E. la laguna Mirin, el San Miguel, una línea recta que une el paso real de este arroyo con el del Chuy y este arroyo le separan del Brasil y además el océano Atlántico termina sus límites por este lado.

Por el S. E. y S. el Océano Atlántico y el Rio de la Plata.

Por el O. el arroyo Solís lo separa de Canelónes y el Aiguá y el Cebollati, de los departamentos de Minas y Cerro-Largo.

Aspecto.—En su parte norte, bajo y abundante en bañados; al O. montañoso, y accidentado al centro.

La *Sierra de Carapé* de E. á O. por entre los paralelos $34^{\circ}30'$ y $34^{\circ}40'$ dando nacimiento á muchas ramificaciones como la *Sierra de las Animas* al O. á cuyo lado está el cerro *Betel* y en su extremo

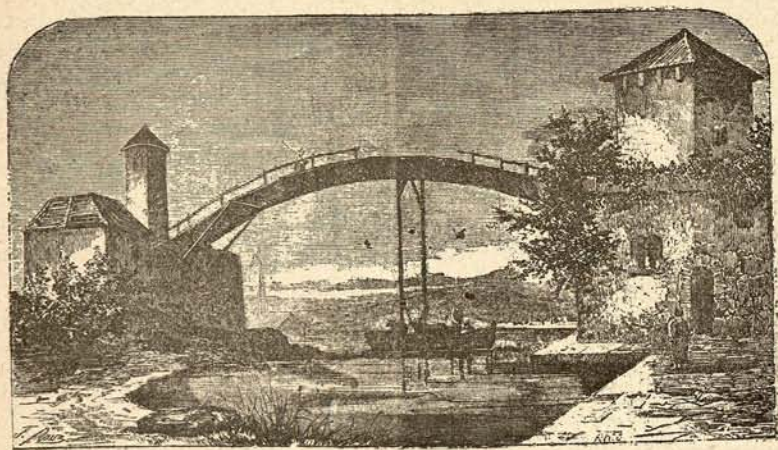

PAISAJE DE MALDONADO

Pan de Azúcar, Inglés, Chico, Toras y otros.

En esta sierra se encuentran las mayores elevaciones de la República.

La *Sierra de Difuntos* hácia el E., la de *Averías* hácia el N. parten tambien de la de *Carapé*.

Al N. E. está la de *San Miguel* y los cerros *Vichadero* y *Carbonera*.

Este departamento tiene las mayores lagunas de la República, que son: *Difuntos, Castillos, Rocha, Gaytan, José Ignacio* y *Potrero*, que reciben las aguas de muchos arroyos.

Su sistema de elevaciones dá origen á

muchas corrientes de agua, pero poco importantes,

Excepto el *Cebollati* y los arroyos *Aiguá* y *Solís* que le sirven de límites, sólo merecen nombrarse *San Luis*, que desemboca en la laguna Mirin; *India Muerta*, que pierde sus aguas en los bañados de su nombre; *Pan de Azúcar*, que desemboca en la laguna Potrero; *Maldonado*, que desemboca en el Rio de la Plata.

Población.—En una extensión de 17,662 kilómetros cuadrados, cuenta 27,863 habitantes, ó sea 1, 58 por kilómetro cuadrado.

Industria y Producciones.—La princi-

pal riqueza de este departamento consiste en las numerosas haciendas que alimentan sus campos. La agricultura no está muy desarrollada. La cuenca de la laguna Castillos abunda en palmas.

Islas.—Tiene muchas este departamento, de las que las más importantes, son: *Coronilla, Castillos, Santa Teresa, Lobos, Gorriti*, y otras menores de escasa importancia.

Sus costas ofrecen multitud de puntas y cabos notables y también bastantes du-

nas, muchas de las cuales exceden de 40 metros de altura.

Las principales están entre la punta de Maldonado y el cabo Polonio.

Cabos.—*Polonio y Santa María.* La línea recta que une este último con el de San Antonio en la provincia de Buenos Aires en la República vecina es el límite del Río de la Plata.

Puntas.—*Palmar, José Ignacio, Maldonado, Este, Ballena, Negra, Bárros, y Pan de Azúcar.*

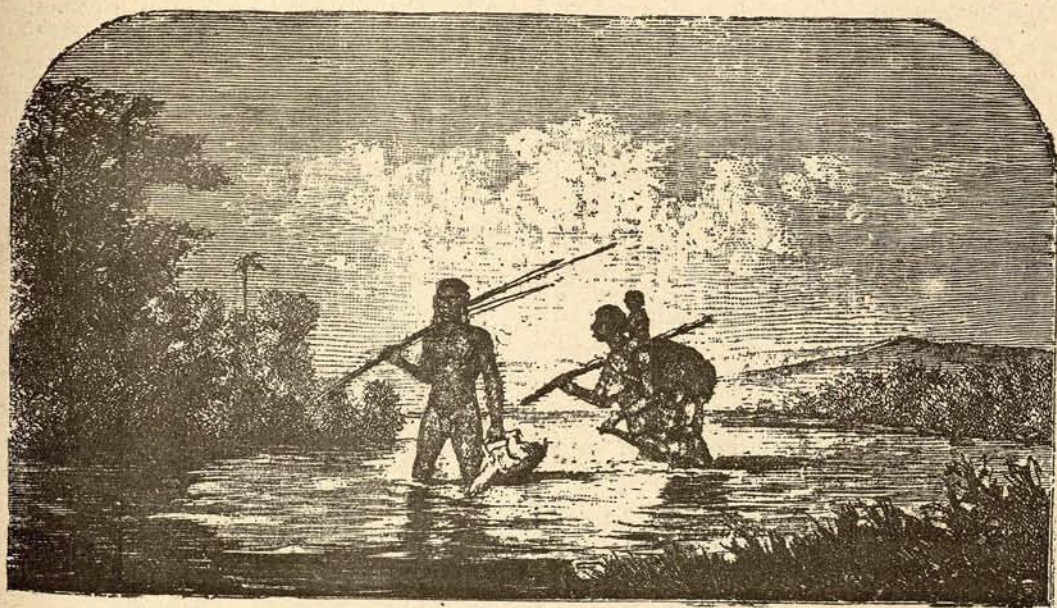

FAMILIA INDÍGENA ATRAVESANDO EL RÍO

Poblaciones.—**MALDONADO**, ciudad, puerto y capital del departamento, pero de escasa importancia, fué fundada en 1762.

Dista como média legua de la costa y se halla á unos 75 metros sobre el nivel del mar.

ROCHA, fundada en 1793 junto al arroyo de su nombre, tiene una población de más de 2,000 almas siendo muy importante por su comercio.

SAN CÁRLOS, en la costa del arroyo de su nombre, y como á quince kilómetros de Maldonado.

SAN VICENTE al N. de la laguna Castillos; es de fundación reciente.

*
**

SORIANO.—*Situación.*—Entre los 32° 02' y 23° 48' de latitud S. y 0° 54' y 2° 12' de longitud O. del meridiano del Cerro de Montevideo.

Límites.—Al N. el Río Negro lo separa de Paysandú.

Al E. el Arroyo Grande lo separa de San José.

Al S. el Arroyo Sauce y la cuchilla San Salvador lo separan de Colonia.

Al O. el Uruguay.

Aspecto.—En el extremo S. E. del departamento parten de la Cuchilla Grande tres ramales importantes que lo atraviesan; el de *San Salvador* por el S., el de *Bizcocho* de S. E. á N. O. dando nacimiento al de *Navarro*, que á su vez lo da á las de *Bequeló* y *Correntino*, y la de *Perdido* que va de S. á N. por el E.

Además del Uruguay y el Negro que le sirven de límite, tiene otras corrientes, pero de escasa importancia. Tales son: *San Salvador*, arroyo que desemboca en el Uruguay; *Bequeló* en el Río Negro; *Perdido* en el arroyo Grande, y *Arenal Grande*, que desemboca en el Uruguay, célebre por haber desembarcado en su costa en 19 de abril de 1825, los TREINTA Y TRES patriotas de feliz recuerdo.

La única elevación que ofrece este departamento es el cerro llamado *Perico Flaco*, de escasa importancia.

Población.—En una superficie de 10,717 kilómetros cuadrados este departamento tiene 25,600 habitantes ó sea 2,39 por kilómetro cuadrado.

Producciones.—Consiste su principal riqueza en las numerosas haciendas que se explotan en sus campiñas.

Poblados.—MERCÉDES, ciudad y capital del departamento, fundada en 1791 junto á la margen izquierda del Río Negro, como á 10 leguas de su embocadura y por medio del cual se pone en comunicación con el exterior, aunque sólo admite su puerto embarcaciones de poco calado.

Cuenta como 4000 habitantes.

Las márgenes del río alimentan gran cantidad de plantas de *zarzaparrilla* y

las aguas impregnadas con su jugo, tienen una propiedad medicinal que las hace apropiadas para la curación de ciertas enfermedades.

Por eso la ciudad puede contarse como un punto de baños medicinales de la República y á ella acuden muchos enfermos buscando alivio á sus males.

SANTO DOMINGO SORIANO. Trasladado adonde hoy está en 1704, fué fundado con indios *Chanás* por Fray Bernardo de Guzman en 1650, média legua al O. de donde se halla actualmente.

SAN SALVADOR ó DOLÓRES. Fundado en la misma época y por el mismo fraile, cuenta con una población de cerca de 1,500 habitantes.

DÍAZ y LATORRE, son colonias de fundación reciente.

*
**

COLONIA. *Situación.*—Entre los 33° 45' y los 34° 22' de latitud S. y los 0° 55' y 2° 11' de longitud occidental del Meridiano del Cerro de Montevideo.

Límites.—Al N el arroyo del Sauce y la cuchilla San Salvador lo separan de Soriano.

Al E. el arroyo Cufre lo separa de San José.

Al S. el Río de la Plata.

Al O. el río Uruguay.

Aspecto.—De la cuchilla de San Salvador parten hácia el S. diversos ramales que atraviesan este departamento.

Los principales son los de *Colonia* y *San Juan*.

Las corrientes que forman son los arroyos de las *Vácas*, que desagua en el Uruguay, *San Juan*, *Sauce* y *Rosario*, en el Plata, y *Coga* y *Pichanango* en el Rosario.

Este último es navegable hasta mas de 25 kilómetros de su embocadura.

Sus elevaciones más notables son los

cerros *Chato* y *San Juan*, ambos de escasa importancia.

Población.—En una extensión de 6,602 kilómetros cuadrados tiene 23 350 habitantes ó sea 3,56 por kilómetro cuadrado.

Industria y Producciones.—La principal riqueza es el pastoreo; pero además de los saladeros y graserías que benefician sus productos, la facilidad de la exportación por los ríos ha hecho que las colonias agrícolas prosperen en este departamento y le aseguren un buen porvenir.

Poblaciones.—COLONIA, ciudad, puerto y capital del departamento, está edificada en la márgen del Río de la Plata en una península algo parecida á la de Montevideo.

Fué fundada en 1680 por los portugueses y sufrió muchos ataques.

Apesar de su antigüedad, de su puerto, el más seguro del Río de la Plata, de su hermoso dique, en que pueden refaccionarse buques de gran porte, y de su inmejorable posición, esta ciudad solo cuenta unos 2,000 habitantes escasos.

Únela á Buenos Aires el cable submarino, y tiene un faro colocado á 35 metros sobre el nivel del mar, cuya luz es visible á más de cuatro leguas.

Dista 230 kilómetros de Montevideo.

NUEVA PALMIRA, fundada en 1829 junto al Uruguay; es un puerto bastante concurrido por buques de cabotaje y por vapores de tránsito.

Cuenta unos 1,000 habitantes.

CARMELO ó las Vácas, fundado en 1817, cuenta unas 800 almas.

Se halla en la costa del arroyo de su nombre.

Las ruinas de las VÍBORAS, donde se edificó una capilla á principios de este siglo, se hallan al N. de este pueblo.

ROSARIO ó Colla fundada en 1810 en la costa del arroyo de su nombre.

LA PAZ y las COLONIAS, SUIZA, VAL-

DENSE y otras de fundación reciente pero muy prósperas, contribuyen á fomentar su riqueza y á aumentar el progreso moral y material de este departamento, aumentando sus productos con el aumento de trabajo.

Este departamento tiene algunas islas, tales como: *San Gabriel*, *Farallon*, *Del Inglés*, *López*, *Hornos*, *Sola*, etc.

*
* *

SAN JOSÉ. *Situación.*—Entre los 33°3' y los 34°44' latitud S. y los 1°15' de longitud O. y los 0°3' de longitud E. del meridiano del Cerro de Montevideo.

Limites.—Al N. el Río Negro y el Yi, que lo separan de Paysandú y Durazno.

Al E. el arroyo Maciel, la cuchilla del Pintado y el arroyo de la Virgen lo separan de Florida y el Santa Lucía lo separa de Canelónes y Montevideo.

Al S. el Río de la Plata.

Al O. el arroyo Cufre y el Grande lo separan de Colonia el primero y el segundo de Soriano.

Aspecto.—La Cuchilla Grande lo atravesia por su centro de E. á O., y de ella se desprenden las de *Paróngos*, *Marrincho* y otras hácia el N. y una curva que describe en su extremo la Cuchilla Grande, hace que replegándose de N. O. á S. E. venga á terminar en la *Barra del Santa Lucía*, dando origen á muchas corrientes de importancia que, además de las que sirven de límite, son:

El Río *San José*, que nace en la curva que forma la Cuchilla Grande y desemboca en Santa Lucía despues de recibir las aguas de *San Gregorio*, *Chamizo*, *Carrétas Quemada*, *Guaycurú* y otros.

Poróngos y *Marrincho*, afluentes del Yi.

Sus cerros son pocos y de poca altura; los principales son: *Asperézas de Mahoma*, *Ojolmin* y *Navarro*.

Población.—Con una extensión de 11,481 kilómetros cuadrados tiene 22,500 habitantes ó sea casi 2 por kilómetro cuadrado.

Industria y producciones.—Como en la mayor parte de los departamentos, el pastoreo constituye su principal riqueza; pero la vía férrea que le une á Montevideo está ya dando nuevo impulso á la agricultura y otras fuentes de riqueza.

Poblaciones.—SAN JOSÉ DE MAYO, ciudad y capital del departamento, junto á la márgen derecha del rio de su nombre; fué fundada en 1783 por Vidal y tiene una población de más de 5,000 almas, una hermosísima iglesia y una vía férrea que le une á Montevideo, de donde dista 85 kilómetros.

PORÓNGOS, fundado en 1814, es un pueblo de bastante importancia.

SAN GREGORIO, de fundación reciente.

*
**

TACUAREMBÓ.—Es el más extenso de todos los departamentos, se halla comprendido entre los 30°55' y los 32°46' de latitud sur y los 0°36' de longitud occidental y 1°47' de longitud oriental del meridiano del Cerro de Montevideo.

Límites.—Al N. la cuchilla Santa Ana, una línea recta que une á esta con el arroyo San Luis, y este arroyo hasta su confluencia en el Rio Negro.

Por el E. y S., el Rio Negro lo separa de Cerro-Largo y Durazno.

Por el O. la cuchilla de Haedo y el arroyo Salsipuédes lo separa de Salto y Paysandú.

Aspecto.—Accidentado al O., algo bajo hácia el E.

De la cuchilla de Haedo se desprenden las de *Cuñapirú*, *Tres Cruces*, *Salsipuédes* y otras menores que quiebran la parte occidental; de la Santa Ana despréndense las de *Corrales*, *Yaguari*, *Hospi-*

tal, y á continuación de esta *Caraguatá*, quedando la mitad oriental del departamento muy baja hácia el S.

De aquí, que la mayor parte de sus corrientes afluyan al *Tacuarembó*, rio que atraviesa todo el departamento recibiendo por su ribera izquierda el *Cuñapirú*, *Yaguari* y *Caraguatá*, arroyos importantes cuya longitud excede de 100 kilómetros, y por la derecha recibe el *Tacuarembó chico* cuyos afluentes más importantes son el *Tres Cruces* y el *Batoví*.

Cuenta tambien algunos cerros de bastante importancia, como el de los *Dos Hermanos*, *Clara*, *Vicheo*, *Arbolito*, etc.

Superficie y Población.—Con una extensión de 35,834 kilómetros cuadrados este departamento tiene solo 22,000 habitantes de población absoluta y 0,61 de habitantes por kilómetro cuadrado.

Industria y Producciones.—En su territorio se hallan las famosas minas de *Cuñapirú*, cuyo oro, segun resulta de exploraciones practicadas en esa región aurífera, es muy abundante. Créese tambien que una cuenca carbonífera reconocida en el Rio Grande (provincia del Brasil) llega hasta este departamento.

El pastoreo es por ahora el principal origen de su riqueza y la más propia para un pueblo central, que carece de medios baratos de comunicación. Tal vez en un tiempo no lejano los rios *Tacuarembó* y *Negro* le sirvan de comunicación con los demás pueblos y entonces este como los demás departamentos que baña el Rio Negro verán multiplicada su población, su bienestar y su riqueza.

Pueblos.—SÁN FRUCTUOSO, situado junto á la costa derecha del arroyo *Tacuarembó*; tiene 3,000 habitantes y fué fundado en 1831 por el brigadier general don Fructuoso Rivera; es la capital del departamento.

RIBERA, edificado frente al pueblo brasileño *Santa Ana*.

*
**

SAN GREGORIO, al S. junto al Rio Negro. Tiene en la parte E. algunas lagunas, dos llamadas de *Mazangano* y tres de *Santa Teresa*.

MINAS.—*Situación*.—Entre los 32° 58' y los 34° 28' de latitud S. y los 0° 20' y los 2° 24' de longitud E. del meridiano del Cerro de Montevideo

Límites.—Al N. el Olimar lo separa de Cerro-Largo.

Al E. el Cebollatí y el Ayguá lo separan de Maldonado.

Al S. la sierra de Carapé lo separa del mismo departamento.

Al O. el rio Santa Lucía, el arroyo Cazupá y la Cuchilla Grande lo separan de Florida.

Aspecto.—Se halla cruzado en todas direcciones por cuchillas, sierras, rios y arroyos que lo hacen muy accidentado.

La cuchilla Grande dá nacimiento á las de *Averías* que forman en su extremo las *asperezas de las Sepulturas*, la *Cuchilla de Juan Gómez*, y otras.

Rios.—Los principales, además de los que le sirven de límites, son:

El *Cebollatí*, que lo atraviesa de O. á E. por su parte média, ántes de servirle de limite, recibe las aguas del *Barriga Negra* y el *Tapes*.

El *Olimar chico*, que desemboca en el Olimar.

Corrales y Gutiérrez, que desembocan en el Cebollatí.

Marmarajá, que desemboca en el Alférez.

Cérrros.—Cuenta tambien algunos entretelos que citaremos: *Penitentes*, *Arequita*, *Marmarajá*, *Nico Pérez*, etc.

Población.—Con una extensión de 17,102 kilómetros cuadrados tiene 21,500 habitantes, ó sea 1'26 por kilómetro cuadrado.

Industria y Producciones.—Aunque de acuerdo con su nombre este departamento cuenta muchísimas riquezas mineralógicas, como no se explotan por ahora, su principal riqueza es el pastoreo.

Poblaciones.—La única que cuenta es MINAS, pueblo situado al sur del departamento, fundado en 1787 por don Rafael del Puerto.

*
**

FLORIDA.—*Situación*.—Este departamento está situado entre los 33° 57' y 34° 28' de latitud S. y los 0° 26' de longitud occidental y los 1° 5' de longitud oriental del Meridiano del Cerro de Montevideo.

Límites.—Al N. el rio Yi y el arroyo Batoví lo separan de Durazno.

Al E. la Cuchilla Grande y el arroyo Casupá lo separan de Minas.

Al S. el rio Santa Lucía lo separa de Minas y Canelónes.

Al O. el Arroyo de la Virgen, la cuchilla del Pintado y el arroyo Maciel lo separan de S. José.

Aspecto.—Variado; de la Cuchilla Grande se desprende un ramal que lo atraviesa de E. á O. por su parte média dividiéndolo en dos vertientes, una que lleva sus aguas al Yi y la otra al Santa Lucía, y de ella se desprenden varios ramales hácia el N., como *Maciel*, *Castro* y *Mansevillagra*, y hácia el S. la del *Pintado* y otras.

Las de *Sosa é Illéscas* despréndense tambien de la Cuchilla Grande en la parte que le sirve de limite con Minas.

Las expresadas cuchillas forman muchas corrientes de agua entre las cuales las principales son: *Mólles*, *Illéscas*, *Mansevillagra*, *Timotey Sarandí*, que afluyen al Yi, y *Chamiso* y *Santa Lucía chico*, afluentes del Santa Lucía.

Cerros.—Los de *Illéscas*, *Pescado* y *Mulero* son los más importantes.

Población.—Con un área de 14,052 kilómetros cuadrados cuenta 21,500 habitantes, ó sea 1'53 por kilómetro cuadrado.

Industria y Producciones.—El pastoreo constituye su principal riqueza; sin embargo la vía férrea que le une con Montevideo, Canelónes, San José y Durazno, da ya impulso á su nascente agricultura, para la que tiene un suelo fertilísimo y abundancia de aguas.

Poblaciones.—FLORIDA, capital y pueblo histórico. Allí fué donde el 25 de Agosto 1825 una Asamblea de representantes del pueblo declaró libre á la Nación de todo poder extranjero, y el pueblo secundando los denodados esfuerzos de los famosos TREINTA Y TRES, luchó por su independencia, que obtuvo por completo en 1830.

Un monumento erigido por la Nación en la plaza principal conmemora el glorioso hecho.

Cuenta más de 2,000 habitantes y fué fundado en 1800.

VEINTE Y CINCO DE MAYO, VEINTE Y CINCO DE AGOSTO y SARANDÍ GRANDE, de reciente fundación, son los nombres de los demás pueblos despues de la capital.

*
**

DURAZNO.—*Situación.*—Entre los 32° 22' y los 33° 30' de latitud S. y los 1° 3' de longitud O. y 1° 12' de longitud E. del meridiano del Cerro de Montevideo.

Límites.—Al N. el Rio Negro lo separa de Tacuarembó.

Al E. el arroyo Cordobés lo separa de Cerro-Largo y la Cuchilla Grande de Minas.

Al S. el rio Yi lo separa de Florida y San José.

Al O. el rio Negro lo separa de Paysandú.

Aspecto.—Muy variado. Un ramal de la Cuchilla Grande lo cruza de E. á O. dividiéndolo en dos vertientes de las cuales la del N. lleva sus aguas á Rio Negro y á Yi la del Sur.

De esa cuchilla despréndense hácia ambos lados varias cuchillas, que aunque de escasa importancia, forman muchos arroyos no despreciables.

Los principales son: *Cañas*, *Chileno*, *Carpintería grande*, *Carpintería chico*, *Pérrros*, *Conchas*, etc., los cuales desembocan en el Rio Negro, y *Mólles*, *Malbajar*, *Talita*, *Cuadra*, *Villasboas*, etc., que desaguan en el Yi.

Los cerros más notables que cuenta son *Mólles* y *S. José*, de muy escasa altura.

Población.—En un área de 16,648 kilómetros cuadrados tiene de población 21,000 habitantes ó sea 1,25 por kilómetro cuadrado.

Industria y Producciones.—Aunque el ferrocarril llega hasta la capital, aun no se ha determinado en ese departamento tendencia alguna por otro ramo de riqueza que el pastoreo.

Limitado por rios importantes á cuyas orillas crecen abundantes bosques, las maderas de los mismos no son aun objeto de comercio y solo se emplean como leña ó para construcciones, en corrales y casas de campo.

Poblaciones.—DURAZNO, capital fundada en la márgen izquierda del Yi en 1821 por don Pedro Delgado, es la población más central de la República y, aunque enlazada por ferrocarril á Montevideo, se encuentra fuera del territorio de su propio departamento del que en los casos de grandes avenidas se encuentra aislado. Atribúyesele una población de más de 1,500 habitantes.

CARMEN SARANDÍ y FARRUCO son de reciente fundación.

IV

GEOGRAFÍA ECONÓMICA Y ESTADÍSTICA
DEL URUGUAY

Agricultura.—La República del Uruguay posee 2,500 kilómetros cuadrados de terrenos sumamente ricos no aprovechados hasta la fecha. Faltan brazos para las faenas de la agricultura y están satisfechas las necesidades. Los uruguayos viven en la abundancia, pues los reducidos terrenos que se labran rinden productos más que suficientes para el consumo de la población. Esto explica el escaso desarrollo de la agricultura en un país de tan fertilísimo suelo. Debemos consignar sin embargo, que en estos últimos tiempos se ha despertado la afición á las empresas agrícolas, que se aplican á la labranza novísimos sistemas y que algunos hacendados exportan granos y harinas con beneficios de consideración.

Los productos agrícolas del Uruguay son, principalmente, maíz, trigo, cebada, lino, papas, cebollas, ajos, frutas, etc.

Los árboles frutales, así los silvestres de los bosques sin dueño conocido como los plantados en las haciendas y cultivados por la mano del hombre, son muchos y variados; duraznos, damascos, higueras, guindos, cerezos, manzanos, perales, ciruelos, nísperos, naranjos, limoneros, cidros, membrillos y granados. Las frutas en general son buenas, sobretodo las granadas, sandías y melones. Entre los árboles silvestres hay palmeras en variedad abundantísima.

Existen igualmente plantas oleaginosas, como nogales, almendros, olivos,

piñas, acacias, pinos, cipreses, álamos, sauces, palmas, eucaliptus, anacahuita, etcétera.

Abundan también mucho los árboles tintóreos y resinosos: el molle, el drago, el coronilla, el índigo ó añil silvestre, el isipo, el balamá, etc., etc.

Entre las muchas plantas alcalinas son de notar la barrilla, la quinua, el abrojo, el yuyo colorado, el ombú, etc., que produce una ceniza excelente para las legías por la gran cantidad de potasa que contiene.

Las plantas medicinales más conocidas son la zarzaparrilla blanca y roja, la raíz de altea ó malvavisco, el regalí, el calaguala, el ruibarbo, la sanguinaria, la grama parietaria, la yerba de la piedra, la borraja, la canchalagua, la salvia, la ruda, el sanalotodo, el apio cimarrón, la menta ó yerbabuena, el tártaro, la cicuta, el llanten, el mercurio dulce, el romero, la alhucema. Hay además el quinaquina, cuya corteza pulverizada es medicinal; el higuieron, cuya savia ó leche es eficaz para la curación de varios padecimientos, el saúco, etc.

En los departamentos de Cerro-Largo, Minas y Tacuarembó se halla la yerba mate de calidad tan superior como la mejor del Paraguay. En el departamento de Salto se encuentra el árbol de té. El tabaco es otra planta muy generalizada en la República.

Los bosques del país son muy notables, dividiéndose en dos categorías: los *montes blancos*, en sitios cenagosos frecuentemente inundados, y los *móntes altos* ó de tierra firme, que se hallan en los puntos secos y libres de inundaciones; estos últimos son los mejores por la duración é incorruptibilidad de sus maderas.

Los árboles que abundan en los bosques uruguayos son el manambá, el vivaró, el algarrobo, el tala, el lapacho, el lapachillo, el laurel, el espinillo, el gua-

yabo, el mole, el timbó, el drago, el ubajay, etc.

En los países vírgenes de la región central de la República guardan los bosques riquezas incalculables, que no podrán explotarse hasta que se realice la navegación del importante río Negro.

*
**

Ganadería.—Constituye otro importante ramo de la riqueza pública. Débase el progreso de la ganadería á la extensión y excelencia de los pastos. Se cuentan unos 20 millones de cabezas de ganado limitándonos únicamente al caballo y el vacuno. También posee buen ganado lanar, cabrío, etc.

Además de los cuadrúpedos domesticados cuenta un gran número de animales, útiles por sus grasas y sus pieles; tales son, entre otros, los venados, corzos, gamos, carpinchos, jabalíes, nutrias, zorros, tapies, osos hormigueros, gatos monteses, quirquinchos, tigres y leopardos.

Las aves indígenas son tan variadas como numerosas: entre las de caza debemos mencionar la martineta, la perdiz grande, la chica, el avestruz, etc.; se distinguen por la belleza ó valor de su plumaje la cigüeña, la espátula, la garza, la pava montés, el pato de agua, el cisne y otras; las canoras son la calandria, el jilguero, el cardenal, la parladora y muchísimas otras.

Las aves de rapiña son también abundantes y variadas: águilas, halcones, gaviñanes, buhos, lechuzas, nacurutús, cuervos, chimongás, etc., etc.

Los reptiles se reproducen en variedad inmensa; algunos tienen extraordinaria magnitud y vistosas pieles, como ciertos lagartos y serpientes. Se encuentran víboras, como las llamadas *cruz*, de temible mordedura. Tampoco son escasas las

tortugas de tierra, los alacranes, y los sapos.

La pesca es abundante en la costa y en los ríos; los mariscos abundan también mucho.

Los gusanos de seda han empezado á aclimatarse.

*
**

Riqueza mineral.— Si es prodigiosa la animal y grandísima la vegetal, no es menos importante la que guarda en su seno este país tan privilegiado. La industria minera está en su infancia; pero algún día se explotarán con fruto los tesoros que se ocultan en la tierra uruguaya.

En el Uruguay hay oro, plata, cobre, plomo, hierro, mármoles, imán, ágata, carbon fósil, piedra caliza, cal hidráulica, pizarra, sílice, cuarzo, basalto, óxido de cobre, etc., así como cristalizaciones y petrificaciones especiales.

Industria.— La harinera es de cierta consideración; pero las más principales del país son las de salazones y curtidos que dan ocupación á muchos brazos.

*
**

Comercio.— Este va tomando diariamente considerable desarrollo, aumentando todos los años así la exportación como la importación. El progreso comercial de la República empezó con la independencia americana, sin que lo hayan detenido las guerras civiles y las crisis económicas. En la época de la dominación española era un acontecimiento la llegada de un buque á los puertos del Plata. Toda la atención y solicitud de la metrópoli se dedicaba á Méjico, el Perú y Chile, sin que apenas se cuidaran los gobiernos de los reyes de los demás países Sud-americanos.

La situación ha cambiado; pues, de tal suerte, que hoy es la Banda Oriental más comercial que agrícola. Sus principales plazas mercantiles son Montevideo, Salto, Paysandú, Mercedes, Colonia, Cerro, Maldonado y Tacuarembó.

El comercio de importación se puede calcular en 125 millones de pesetas; el de exportación en más de 100 millones.

Los principales artículos de importación, según datos oficiales, son:

Géneros de algodón, representando un valor de 15 millones de pesetas;

Armas y demás pertrechos de guerra;

Armas de lujo;

Animales de diferentes clases vivos y disecados;

Pescados, carnes y materias oleaginosas;

Cañas de la India, bambúes, etc.;

Cobre y sus variadas composiciones;

Hierro y acero;

Cuchillería;

Instrumentos de cirugía;

Idem de música;

Jugos y extractos vegetales como también bebidas alcohólicas;

Frutas, conservas y legumbres farináceas;

Lino y lana hilados;

Vidrios y loza;

Carey, nácar y marfil;

Perfumería;

Maderas en bruto y labradas;

Máquinas y aparatos;

Oro, plata, platino y otros metales.

Artículos de joyería y relojería;

Obras de carrocería;

Libros;

Plantas, hojas y flores;

Pieles y cuero;

Palma y esparto;

Productos químicos;

Papel de todas clases y para todos los usos;

Piedras, combustible;

Zinc, estaño, plomo, etc.;

Seda, etc., etc.;

El comercio de exportación lo constituyen los objetos y artículos siguientes:

Ganado caballar, lanar, cabrío, vacuno, etc.;

Aceite de pescado;

Astas y cerdas;

Carnes y extracto de carne;

Cueros en bruto y curtidos;

Cola, sebos y guano;

Plumas;

Afrecho;

Harinas;

Cebada;

Pasto seco, paja;

Patatas, ajos, cebollas;

Varias frutas;

Arena, cal, adoquines;

Piedra ágata;

Maderas;

Quesos, mantecas, pescado, etc.;

Los derechos de aduana por sí solos representan un valor anual de 50 millones de pesetas.

Las naciones con las cuales sostiene el Uruguay un comercio más activo son:

NACIONES	IMPORTAN Pesetas.	EXPORTAN Pesetas.
Inglaterra.. . . .	40.000.000	33.500.000
Francia.	30.000.000	24.500.000
Brasil.	12.500.000	10.000.000
Estados Unidos..	11.503.000	9.000.000
Bélgica	6.000.000	5.000.000
España.. . . .	8.000.000	300.000
Italia.	5.000.000	2.000.000
R. Argentina . .	4.000.000	3.500.000
Isla de Cuba. . .	2.500.000	4.000.000
Alemania.	5.000.000	60.000
Holanda.	1.500.000	»
Paraguay.	350.000	150.000
Chile.	430.000	25.000
Portugal.	300.000	100.000

Vías de comunicación.—La República del Uruguay tiene bastantes rutas, carre-

teras, ferrocarriles y otros varios medios de comunicación; pero está falta de puentes aunque que existen algunos de importancia. Recorren el país bien servidas diligencias, y en las ciudades grandes existen sus tramvías.

Los caminos de hierro cuentan en explotación unos 400 kilómetros. Las líneas principales son la de Montevideo á Durazno y la de Salto á Santa Rosa. Hay varias líneas en construcción, en estudio y en proyecto.

Las comunicaciones con el Pacífico, el Brasil y Europa son igualmente fáciles por el gran número de vapores que parten de la capital ó hacen escala en ella. Además de la navegación marítima debe tenerse en cuenta la fluvial, pues las brisas del Plata acarician las banderas de todas las naciones. También navegan por el Uruguay un gran número de buques nacionales y extranjeros así de vela como de vapor.

*
**

ESTADÍSTICA.—Conforme la constitución, el gobierno del Uruguay es republicano, democrático y representativo. La asamblea legislativa se divide en dos cámaras. Las funciones ejecutivas corres-

ponden al presidente elegido cada cuatro años.

Su extensión territorial abarca 217,187 kilómetros cuadrados y la población se calcula en unos 550,000 habitantes.

El ejército permanente es de 4,000 hombres en tiempo de paz.

La instrucción pública hace notables progresos diariamente.

La religión de los naturales del país es la católica, apostólica, romana; entre los residentes extranjeros los hay pertenecientes á muchas religiones; entre unos y otros existen en gran número los libre-pensadores; siendo de notar en las costumbres la más perfecta y racional tolerancia.

Los primitivos pobladores de la región uruguaya fueron los indios *charrúas* que ya han desaparecido. La mayor parte de los habitantes se compone de criollos descendientes de españoles é italianos y muchos extranjeros dedicados al comercio, la industria, la navegación, la prensa y la enseñanza. Entre estos últimos figuran en primer término los catalanes, los vascos, los gallegos, los franceses y los italianos.

La lengua que se habla en el país es la española.

CUADRO ESTADÍSTICO DE LA REPÚBLICA ORIENTAL DEL URUGUAY.

DEPARTAMENTOS.	POBLACIÓN. Hab.	SUPERFICIE. Kil. c.	CAPITALES.	VILLAS Y PUEBLOS.
Montevideo. .	114 800	672	MONTEVIDEO..	{ Union, Cerro, Atahualpa, Paso del Molino, etc.
Canelónes. . .	40.000	5.521	CANELÓNES. . .	{ Pando, Santa Lucía, Piédras, Sauce, Tala, Solis Chico, Miguez, La Paz.
Paysandú. . . .	36.000	25 240	PAYSANDÚ. . . .	{ Fray Bentos, Arroyo Grande.
Salto.	36.000	27.863	SALTO.	{ San Eugenio, Sta. Rosa, Bellem, Constitución.
Cerro Largo..	33.000	25.833	CERRO.	{ Artigas, San Servando, Treinta y Tres.
Maldonado. .	28.000	17.661	MALDONADO. .	{ San Carlos, Rocha, Solis Grande, San Vicente, Castillos
Soriano.	26.000	10.717	SORIANO.	{ Mercedes, Dolores

DEPARTAMENTOS.	POBLACIÓN. Hab.	SUPERFICIE. Kil. c.	CAPITALES.	VILLAS Y PUEBLOS.
Colonia. . . .	23.500	6.602	COLONIA	{ Nueva Palmira, Rosario, Carmelo, Víboras, Nueva Helvecia y La Paz. Poróngos, San Gregorio. San Gregorio, Libertad, Rivera. Cebollati, Averías. Chamizo. Tapes, Sarandi, etc.
San José. . . .	22.500	13 340	SAN JOSÉ.	
Tacuarembó. . . .	22.000	35.837	TACUAREMBÓ. . . .	
Minas.	21.000	17 102	MINAS.	
Florida.	21.000	14 067	FLORIDA.	
Durazno.	20.000	15.632	DURAZNO.	

BREVE EXTRACTO HISTÓRICO DE LA REPÚBLICA DEL URUGUAY.

Una vez descubierto el Brasil por el portugués Cabral, siguieron, á no tardar, el mismo derrotero algunos marinos españoles. Vicente Yáñez Pinzon y Juan Diaz de Solis descubrieron las costas orientales de la parte más meridional de la América del Sur.

El primer explorador de las riberas del Plata fué Juan Diaz de Solis en su segunda expedición (1516). Antes de volver á España á dar cuenta de sus exploraciones, fué víctima con algunos de sus compañeros de la ferocidad de los charrúas.

Los naturales formaban diversas tribus que ocupaban las diferentes regiones: los *charrúas* el litoral; los *chanes* y *bohannes* varias islas; los *yaros* vivían en las márgenes del Uruguay; los *minuanes* en las llanuras del centro.

Solis dió su nombre al rio por él descubierto y en cuyas márgenes murió, y el de su segundo Martin García á la isla que lo ha conservado. Cabotto, más tarde, puso al rio Solis el nombre de rio de la Plata, por el que es universalmente conocido.

El veneciano Cabotto prosiguió reconociendo las costas del país y los rios Uruguay y Paraná, internándose tierra adentro hasta más de cien leguas de distancia.

Juan Alvarez Ramon, destinado por Cabotto á la exploración del rio Uruguay, murió como Solis á manos de los charrúas.

Á fuerza de sacrificios pudieron los españoles ir ocupando el país, levantando fortalezas y extendiendo su dominación. La historia de la Banda Oriental, que así se llamó desde el descubrimiento la actual República del Uruguay, está unida á la de la República Argentina, cuya suerte siguió por espacio de tres siglos.

Por los años de 1680 á 1715 fué continuamente teatro el país de repetidas invasiones, depredaciones y rapiñas de los brasileños. Portugal poblaba sus nuevas posesiones del Brasil con gente soez y criminal que, desconociendo las riquezas de aquellas vastas regiones, se desbordaba por las tierras vecinas. Segun las crónicas de aquellos tiempos, robaron los brasileños en muy pocos años todos los ganados y cuanto poseían 300,000 indígenas del Uruguay. Las riberas del Plata, en las cuales se habian establecido algunos colonos europeos, tambien fueron visitadas y saqueadas más de una vez por atrevidos corsarios de distintas procedencias.

La impunidad que alentaba á los corsarios y á los aventureros llegó á estimular la codicia del mismo gobernador de Rio Janeiro. Este mandó á uno de sus oficiales, con obreros, soldados y material de guerra, á tomar posesión de la

orilla izquierda del río de la Plata. Erigieron allí un castillo en el mismo espacio que hoy ocupa la Colonia de Sacramento.

El gobernador de Buenos Aires no pudo tolerar tamaño abuso, y para castigar la osadía de los portugueses organizó una columna de 400 soldados y 3,000 indios guaraníes, con la que tomó la fortaleza después de un rudo combate haciendo prisionera á toda la guarnición.

La guerra casi constantemente sostenida por los uruguayos contra los brasileños, algunas sublevaciones de los indios contra los españoles y la intranquilidad que reinaba en el país, perjudicaban grandemente la lenta marcha de la colonización. Los orientales se vieron obligados repetidas veces á abandonar sus labores para empuñar el fusil.

Por entonces, en 1726, fundó Zavala con 33 personas, á las que después se agregaron 120 familias de las islas Canarias, el pueblo de Montevideo, hoy capital de la República. Don Joaquin Viana fué su primer gobernador.

El incremento que tomaron las colonias del río de la Plata decidieron al gobierno de Madrid, en 1776, á elevarlo á vireinato, al que se dió el nombre del río de la Plata, cuya capital fué la ciudad de Buenos Aires, y del cual formó parte la Banda Oriental durante el tiempo de la dominación de España.

En 1806 atacaron los ingleses la ciudad de Buenos Aires apoderándose de la misma. Algunos oficiales de la marina española que se hallaban en Montevideo levantaron fuerzas populares, acudieron en socorro de la capital y obligaron á los ingleses á rendir las armas, con el apoyo eficaz de los porteños.

Otra escuadra inglesa con tropas de desembarco se presentó en el Plata en 1807. Los ingleses en número de 6,000 hombres ocuparon á Montevideo, ba-

tieron á las milicias y atacaron luego á Buenos Aires con denodado valor. La defensa heroica del pueblo de Buenos Aires costó á los ingleses más de 2,000 hombres, viéndose obligados á capitular retirándose vencidos de las playas argentinas.

Un pueblo que luchando contra valerosos enemigos había logrado vencer, tenía la prueba patente de su valía. Pueblos de semejante naturaleza aspiran justamente á la emancipación. España hubiera podido, con política más hábil, establecer oportunamente una confederación hispano-americana; pero lejos de hacerlo daba el ejemplo á sus colonias de los mayores errores políticos y administrativos, de las torpezas de Carlos IV, de las impurezas cortesanas y del favoritismo de Godoy. La invasión de España por los ejércitos del Napoleón, la traidora conducta de Fernando VII y el espectáculo de un pueblo como el español que luchaba por su independencia dando vítores á sus tiranos, quitaron á los argentinos toda esperanza de ser libres unidos á la metrópoli. Buenos Aires dió el grito de independencia el 25 de Mayo de 1810.

El movimiento de la capital fué inmediatamente secundando por otras poblaciones. Montevideo se hallaba ocupado por las fuerzas realistas y no pudo ayudarle; pero muchos de sus hijos corrieron á alistarse en el ejército libertador.

La guerra duró en la Banda Oriental más de tres años, en los cuales se libraron muchos combates rudos. Republicanos y realistas mostraron el valor natural de su raza. Vencidos al fin los españoles que en escaso número luchaban sin auxilio, tan lejos de su patria; de su patria, que comprometida al mismo tiempo en una guerra verdaderamente gigantesca, no podía acudir en su socorro, se estableció la República Argentina de la que

al principio formó parte como en la época española toda la Banda Oriental, aunque separada de hecho por la rebelión de Artigas.

Los portugueses del Brasil aprovechándose de la anarquía invadieron el territorio en 1816, ocupando á Montevideo el 20 de Enero de 1817. La Banda Oriental constituyó desde entónces una provincia del Brasil tomando el nombre de provincia Cisplatina en 1821.

El Brasil, al hacerse independiente, mantuvo la forma de gobierno de las antiguas naciones y quiso conservar la provincia Cisplatina; pero *treinta y tres* patriotas habían iniciado una campaña sin tregua contra los dominadores, y la Banda Oriental, auxiliada por la República Argentina, sacudió el yugo de los brasileños despues de una sangrienta guerra que duró muy cerca de tres años. El tratado de paz de 27 de Agosto de 1828 puso término á la lucha, reconociendo el

imperio del Brasil, como tambien la República Argentina, la independencia absoluta de la República del Uruguay. Una asamblea constituyente, reunida en la ciudad de Canelónes, dotó al país de una Constitución republicana.

La organización definitiva del Estado no puso fin á la serie de sus perturbaciones. Ocurrieron motines, pronunciamientos militares y revueltas, con daño de la cultura y prosperidad de la nación. Montevideo tuvo que sufrir un sitio de diez años contra las huestes de Oribe que aspiraba á presidir la República Oriental. Afortunadamente van mejorando las costumbres políticas, se generaliza la instrucción, llegan los inmigrantes en gran número y cambia rápidamente la faz de la República. Su importante situación auxiliada por una paz duradera puede hacer del Uruguay uno de los países mas privilegiados del globo.

APÉNDICE

A LA GEOGRAFÍA DEL URUGUAY

He aquí la determinación precisa de los límites de la República:

Por el norte y el nordeste el rio Cuareim, luego la cuchilla de Santa Ana, una línea recta desde el extremo de esta hasta el gajo norte del arroyo San Luis, la costa occidental de este arroyo hasta su confluencia en el Rio Negro, otra línea recta desde este punto hasta el cabo del arroyo de la Mina, la costa sur de este arroyo hasta su confluencia en el rio Yaguaron y luego la costa sur de este rio hasta su confluencia en el lago Merin.

Por el este:

La laguna Merin desde la confluencia

del Yaguaron hasta la desembocadura del arroyo San Miguel, dicho arroyo hasta su paso real, una línea recta desde este punto hasta el paso real del Chuy, este arroyo desde su paso hasta su desembocadura en el océano Atlántico, y el Océano desde este punto hasta el cabo de Santa María, que sirve tambien de límite al Rio de la Plata.

El Uruguay por el oeste y el Plata por el sur, limitan la República y la separan á la vez de la Argentina.

Véase más claramente la orografía é hidrografía de la República:

La Cuchilla grande comienza en el

Brasil y entra en la República por el departamento de Cerro Largo que cruza de N. á S.; al llegar al límite de este departamento, parte hácia el O. un ramal que atraviesa de E. á O. el departamento de Durazno, y de ese nudo nacen: el Yí, que corre hácia el O., el Ulimar que corre hácia el E. y el Cordobés que corre hácia el N. Sigue hácia el S. la Cuchilla Grande separando el departamento de Minas del de la Florida; á la mitad de este trayecto parte otro ramal en dirección O. y atraviesa el departamento de Florida y San José. Del tronco principal, al llegar al límite del departamento de Minas, se desprende otro hácia el E., que con el nombre de Sierra de Carapé separa á Minas de Maldonado, y la *Cuchilla* describe una curva hácia el O., atravesando diagonalmente los departamentos de Canelónes y Montevideo, donde termina.

La Cuchilla de Santa Ana, nace como la Grande en el Brasil, se dirige de N. O. á S. E. sirviendo de límite á ambos estados desde las puntas del rio Cuareim hasta allí donde se inclina hácia el N. para perderse en el Brasil.

La cuchilla de Haedo nace en el Brasil como las dos anteriores, entra en la República dirigiéndose al S., separa el departamento de Salto del de Tacuarembó y al llegar al límite sur de Salto se inclina hácia el O. atravesando el departamento de Paysandú.

De estas cuchillas principales arrancan muchísimas otras cuya descripción pertenece á la de los departamentos, hermo-seando su topografía que enriquecen repartiendo sus aguas y formando sus vertientes.

La Cuchilla Grande divide la República en dos vertientes bien distintas por cierto, una al O. y otra al E.

La vertiente O. está formada por los rios *Cuareim*, límite con el Brasil, con

260 kilómetros de curso y navegable en más de 50 kilómetros. Desemboca en el Uruguay, y tiene en sus márgenes los pueblos San Eugenio, á 32 kilómetros de su embocadura y á Santa Rosa muy cerca de ella.

El *Arapey*, que corriendo de E. á O. puede considerarse formado por dos ramales principales: el *Arapey Grande* y el *Chico*, cuya confluencia forma el verdadero Arapey, navegable como hasta 35 kilómetros de su desembocadura por unos 250 kilómetros de largo desde su nacimiento hasta su término.

El *Dayman*, límite entre Salto y Paysandú, corre tambien de E. á O. Y tiene 150 kilómetros de largo.

El *Queguay*, corre tambien de E. á O. y es navegable como unos 50 kilómetros, teniendo como 250 de curso.

El *Río Negro*, el más importante de los rios interiores de la República es navegable hasta Mercedes. Nace en el Brasil en la provincia del *Río Grande do Sul* y siguiendo de N. E. á S. E. divide en dos partes desiguales el territorio de la República, bañando en su curso de más de 500 kilómetros á seis departamentos: Tacuarembó y Paysandú por su margen derecha y Cerro-Largo, Durazno, San José y Soriano por la izquierda, en la que está la ciudad de Mercedes como á 50 kilómetros de su desembocadura.

Recibe este rio por la izquierda el arroyo *Cordobés*, el rio *Yi* y el *Arroyo Grande*, y por la derecha los arroyos: *Tacuarembó*, *Malo* y *Salsipuédes* con otros muchos de ménos importancia.

El *Santa Lucía* nace en el departamento de Minas al S., separa á Florida y San José de Canelónes y Montevideo, recibe en su curso las aguas del arroyo *de la Virgen* y el rio *San José* por la costa derecha, y por la izquierda el arroyo *Vegigas*, y el de *Piedras*, y va á desaguar en el Plata.

Los pueblos de Santa Lucía y San Ramon se hallan situados en sus bordes.

Solis grande, arroyo, corre de N. á S. sirviendo de límites á Canelónes y Maldonado, y desemboca en el Plata.

Cebollatí corre de S. O. á N. E.; nace en el centro del departamento de Minas, sirve de límite entre Maldonado y dicho departamento despues de recibir las aguas del *Ayguá*; recibe luego las del *Olimar*, y desde la confluencia de este rio que separa á Minas de Cerro-Largo, el *Cebollatí* separa de este último á Maldonado y desemboca en la laguna *Merin*. Recibe, además de los nombrados, los arroyos *Gutiérrez* y *Corrales* por su izquierda.

El *Yaguaron* es un rio muy importante de la República; corre de N. O. á S. E. separando al departamento de Cerro-Largo y á la República, del Brasil; tiene en sus costas el pueblo de Artigas, puerto y pueblo nacional, y á Yaguaron, puerto y ciudad brasilero situado frente á la anterior. Es navegable desde su desembocadura hasta Artigas, para buques de poco calado es decir que no pase este de siete pies; y recibe por su costa oriental corrientes de escásima importancia.

Ya hemos indicado los principales lagos y lagunas.

*
* *

Detallarémos ahora las riquezas naturales de la República oriental, empezando por los minerales:

En el departamento de Montevideo abunda el *granito*.

• Una de sus más hermosas variedades, la *siénita*, se emplea en construcciones. Muchos de los principales edificios modernos de la capital tienen de granito la parte inferior aprovechando su dureza y su hermosura.

El *cuarzo lechoso* que debe su coloración á cierta cristalización imperfecta, se llama vulgarmente piedra blanca y se usa en los jardines para canaletas; abunda mucho en Montevideo.

Este cuarzo se emplea en la fabricación del cristal artificial llamado de Bohemia.

El *cuarzo hialino*, vulgarmente llamado cristal de roca, se encuentra en Salto en pequeños cristales, que, aunque impropios por su tamaño para la industria, permiten ver su cristalización en prismas exagonales terminados en pirámide de seis faces.

El cuarzo coloreado de violeta, ó falsa amatista, el cuarzo coloreado de amarillo, falso topacio, el cuarzo coloreado de rosa, rubí de Bohemia, y el cuarzo muy oscuro, casi negro; cuarzo ahumado abundan en Salto y Paysandú.

Entre la variedades amorfas, esto es, no cristalizadas en formas regulares, abunda el ágata gris, azulada ó blanquizca (calcedonia), el ágata matiz de cereza (cornerina), el ágata en fajas ó círculos concéntricos, negros y blancos (onix), etc.

El oro de *Cuña Pirú* (Tacuarembó) goza de gran reputación hasta en Europa.

Hay motivos poderosos para asegurar que el mineral de *Espuelitas de Polanco* (Minas) se presta á la explotación de la parte de cobre que contiene.

En el departamento de Minas hay tambien várias minas de plomo y hierro.

Las piedras calizas, propias para la extracción de cal, son abundantes en alto grado en toda la República.

Mármoles de colores hermosos y variados son ya objeto de explotación, y no es aventurado afirmar que hay en el país la mayor parte de los minerales necesarios para obras de toda clase, aunque hoy no se exploten.

Encuétrase en gran variedad la piedra litográfica.

Poco diremos del reino vegetal:

No hay allí grandes árboles; pero las selvas que bordan las márgenes de los ríos, abundan en plantas medicinales, oleaginosas y tintóreas.

Las empleadas en la construcción de las casas de campo, corrales, instrumentos de labranza, utensilios caseros y algunos muebles, son: el canelón, sarandí, laurel, ñandubay, sauce, coronilla, muelle, espinillo, guaviyú, guayabo, ñangapiré, quebracho, algarrobo, etc., entre las cuales algunas, como el coronilla y el ñandubay, son de una dureza extrema, y muchas se emplean en la industria por su duración, hermoso color y facilidad de ser trabajadas.

Hay algunos bosques de palmeras con cuyo fruto puede hacerse un riquísimo licor y aguardiente.

El ombú es el árbol mayor; pero su madera, sumamente blanda, sólo sirve para extraer la *sosa* que contiene su ceniza.

Entre las plantas medicinales se cuenta el ruibarbo, altea, borraja, salvia, quina, apio, yanten, romero, ricino, de cuyas semillas se extrae el aceite castor y otros.

De las tintóreas citemos el *hisipó*, cuyas raíces producen un tinte rojo y amarillo. En Salto hay una planta de la que se extrae un polvo azul muy parecido al azul de Prusia.

Paysandú y Tacuarembó crían en sus bosques plantas que producen resinas y gomas.

En Soriano abunda muchísimo la zarzaparrilla; pero, á pesar de abundar esas materias, ninguna de ellas constituye por ahora artículo de exportación, y muchas de ellas, casi todas, carecen de empleo.

Las plantas llamadas *helechos*, hongos y musgos, son también abundantes.

En los jardines y quintas se encuentran en gran número las plantas útiles y

de adorno traídas de todas partes del mundo.

La yerba-mate se halla en el departamento de Minas.

Las plantas cultivadas son de todas las especies, y aumenta diariamente el número de las que se introducen y aclimatan.

Hay animales exóticos é indígenas.

El gato montés, el zorro, el zorrillo, el aguará, cuya piel se emplea como pellón, el llamado impropriamente *lobo de río* que viene á ser una *nutria*, y el lobo de mar ó marino.

Este lobo, cuyo macho se llama *pelucon*, se caza en la isla de Lobos Maldonado, donde se reúnen en grandes bandadas al llegar el invierno y cuando se tienden sobre las rocas, los cazadores los sorprenden y los matan fácilmente á palos.

Esta caza ha ahuyentado los lobos de la isla, cuyas pieles y grasa constituían un importante artículo de comercio con tendencia á extinguirse.

La comadreja cuyos repliegues abdominales forman una bolsa en la que guarda sus pequeñuelos, es también de este orden.

El roedor mas importante es el capincho, llamado *cabiacapibará* por el naturalista Erxleben.

Hé aquí la descripción de uno adulto cazado en la laguna del Sauce Maldonado.

Medía 0^m,80 desde la punta del hocico hasta el nacimiento del pequeño tubérculo rudimentario que le sirve de cola; de altura 0^m,60; de color castaño; de pelo, ralo y parecido al del cerdo, pero mas fino; la cabeza larga, gruesa y achatada hácia los lados; el hocico mucho más grueso que largo; la nariz redonda y las narinas redondeadas también y muy separadas; de pescuezo corto; de patas muy cortas con relación al cuerpo;

las patas posteriores tienen cuatro dedos y las anteriores sólo tres, el del medio muy largo; los piés posteriores casi plantigrados y los dedos todos palmados.

Encuétrasele en las márgenes de las lagunas y arroyos; corre con dificultad y se mantiene de frutos, granos y pescados.

Su grito es algo parecido al del asno; anda generalmente de noche y descansa á menudo sobre sus patas posteriores.

Cuando se le persigue, se arroja al agua, donde permanece largo tiempo cuando no sale por la orilla opuesta.

Su carne es comestible y hay ejemplos de que se le haya domesticado. Tiene gran número de mamas, y puede tener hasta ocho hijuelos á la vez.

Otro roedor muy abundante es el *apereá*, llamado por los naturalistas *anaema apereá*; es muy parecido á una rata grande; pero carece de cola. Vive entre los pajonales y cardales; es animal nocturno muy salvaje y estúpido. Es tambien comestible.

Otro roedor llamado imprópiamente *nutria* y que á excepción de la cola es muy parecido al castor, se encuentra en varios rios.

La *mulita*, el *peludo* y el *quirquincho*, pertenecen al órden de los llamados *dentados*.

El *tapir*, el *jabalí*, y el *picari* al de los paquidermos.

El *ciervo* á los rumiantes.

La *marsopa* y el *delfin* á los cetáceos.

Las aves indígenas son muy numerosas y de muchas variedades.

Vamos á mencionar las mas comunes y conocidas.

Tales son los *buitres*, *caranchos*, *chimangos*, *lechuzas*, *cuervos*, *gavilanes* y otros entre las aves de rapiña.

Tambien, aunque en número muy re-

ducido hay *águilas*, que son igualmente aves de rapiña.

En los pájaros los hay muy variados y hermosos. Los más comunes son: *calandrias*, *ratoneros*, *cardenales*, *jilgueros*, *chingolos*, *ventevéos*, *churinchos*, *pechocolorados*, *golondrinas*, *pica-flores*, *horneros*, *martinpescadores* y muchísimos otros.

Los trepadores son *carpinteros*, y *cotorras*.

Gallináceos, *perdiz grande* y *chica*, *torcaz grande* y *chica*, *tórtola*, etc.

Zancudos, el *avestruz* ó *ñandú*, *garza*, el *flamenco*, la *cigüeña*, el *chorlito*, etc.

Palmípedos, *patos*, *gansos*, *gaviotas*, *zamaragullones*, *albatros*, etc.

Reptiles, tales como tortugas de agua dulce y salada, lagartos, lagartijas; serpientes de cascabel, de la cruz y de coral, que son muy ponzoñosas, y una multitud de víboras y culebras.

En los batracios, se cuentan ranas y sapos.

Peces, muy variados y sabrosos, y en bastante abundancia para que sirvan de objeto de exportación para Buenos-Aires.

Sobresalen por sus condiciones, en el agua salada: brótolas, corbinas blancas y negras, pescadillas, borriquetas, sargos, pejerrey, lenguado, bagre, congrio, anguila, etc., y de agua dulce: zabalos, lisas, patís, boyas, surubis, dorados, cabañas, pejerreyes, mojarras, tarariras, etc.

Moluscos, los hay de varias clases, tales como ostras, en la costa de Maldonado, y mejillones y caracoles en las costas y rios.

Crustáceos, solo se hallan algunos cangrejos.

Insectos los hay de todas ó casi todas clases.

Arañas y escorpiones, sobre todo de las primeras, en grande abundancia, siendo muy comunes en el campo las

llamadas arañas peludas, cuyo cuerpo mide algunas veces cinco centímetros de largo.

Los siguientes datos son del ilustre señor Berra, de Montevideo:

«El último censo general es de 1860; pero el cuaderno publicado recientemente Febrero de 1882 por la Mesa de estadística, calcula en 438,245 el número de habitantes, de los cuales son nacionales 298,023; españoles, 39,780; italianos, 36,303; brasileños, 20,178; argentinos, 15,548; franceses, 14,375; ingleses, 1,482; alemanes, 1,663; y de otras nacionalidades los restantes 6,285. Próximamente la cuarta parte de la población total 111,500 reside en el pequeño departamento de Montevideo, y es de notarse que mientras aquí los orientales están en razón de 59,65 por ciento, lo están en la campaña en razón de 70,86; lo que demuestra que los europeos prefieren la capital y sus proximidades al interior del país, y al contrario los nacionales, dada la relación de sus totales respectivos.

La inmigración aumenta ó disminuye, según el estado político sea más ó menos favorable al trabajo. En 1867, entraron 17,356 inmigrantes; esta cifra subió á 24,339 en 1873, año en que la administración pública hizo concebir halagüeñas esperanzas; pero los trastornos ocurridos posteriormente causaron el descenso de aquellos números con tal rapidez, que en 1875 y 1876 no afluyeron los extranjeros sino en número de 5 mil y tantos. Como el gobierno de Latorre, dictatorial en los primeros años, consiguió imponerse al país y amedrentar á los malhechores que

había en el interior, se produjo cierta tranquilidad material y la inmigración aumentó con tal motivo en términos que llegó su número á 10,710 en 1879.

La emigración para los puertos de Ultramar (que son los que aquí se toman en cuenta) fué de 6,259 personas en 1878, y de 7,009 en 1879; por manera que el saldo de este último año fué favorable á la población en el número de 3,701 personas.

El comercio de importación valió en 1874 la cantidad de 17,181,672 pesos (fr. 92,093,762,00); descendió en 1875 á 12,431,408 pesos (fr. 66,632,347,00); fué de algo más que 15 millones de pesos (80 millones de francos) en 1877; subió á cerca de 16 millones (85 millones de francos) en 1878 y 1879; llegó á 19,478,868 pesos en 1880. Entre las naciones de que proceden estos valores ocupa el primer término la Inglaterra; Francia y el Brasil están en segundo y en tercero España, Italia, Estados Unidos y Alemania.

La exportación superó un poco á la importación en los años de 1875 y 1877; fué de 17,492,15 pesos (fr. 93,043,400,00) en 1878; de 16,645,961 pesos (francos 88,542,350) en 1879; y de 19,752,201 pesos en 1880. Inglaterra, Francia y Brasil son las naciones á que más exporta el Uruguay; Bélgica, Estados Unidos y Cuba ocupan el segundo lugar en la escala.

El movimiento del puerto de Montevideo, tomando en cuenta solamente los buques de Ultramar que entran y salen, está expresado por estas cifras:

AÑOS.	MOVIMIENTO.	BUQUES.	TONELADAS.
1875	Entrada..	1.667	947 976
	Salida..	1.739	983.287
1876	Entrada..	1.509	1.116.016
	Salida..	1.441	1.004.641
1877	Entrada..	1.175	864 641
	Salida..	817	726.552
1878	Entrada..	1.100	806.334
	Salida..	847	720 230
1879	Entrada..	1.044	780.870
	Salida..	791	686.639
1880	Entrada..	1.076	784 443
	Salida..	871	713.177

El número y clases de ganados, que son principalmente materia de la industria pecuaria, han sido en los últimos años los siguientes:

GANADOS.

AÑOS.	VACUNO.	OVINO.	YEGUARIZO.	PORCINO.	MULAR.	CABRÍO.
1878	6 367 191	11.764.161	618 468	23 911	4.440	5 984
1879	6 936.038	10.363.936	645.985	26 097	3 961	6 154

Los saladeros han empleado desde 1874 los siguientes números de cabezas de ganado:

1874	1875	1876	1877	1878	1879	1880
633.643	521.300	625.457	527.600	677.026	556.500	665 500

Funcionan actualmente cuatro vías férreas: una que va del Salto á Santa Rosa, pueblo situado sobre el Uruguay y la frontera del Brasil; otra que va de Montevideo á Santa Teresa, situada en la frontera meridional con el Brasil, llevando un ramal á Minas; la tercera parte de la misma ciudad y se dirige pasando por la barra del rio de Santa Lucía hácia el Oeste, y la cuarta recorre la distancia de Montevideo al Durazno, situada en el centro de la República. Las tres primeras vías están inconclusas, pues el servicio de los ferrocarriles llega respectivamente solo al Yacuí, Pando y la barra de Santa Lucía. La cuarta, llamada «ferrocarril central del Uruguay», tiene una extensión de más de 206 kilómetros, y su ramal, que llega á San José, es de otros 32 kilómetros.

La ciudad de Montevideo tiene para su servicio interior ocho líneas de tramvías, todas las cuales trabajan activamente. Una de ellas, la llamada «de la Unión», hizo en 1879 la suma de 39,835 viajes; recorrió más de 550,000 kilómetros; condujo 1,277,889 pasajeros; produjo 90,027 pesos; gastó 77,850 pesos, y dejó un saldo favorable á la empresa de 12,177 pesos. El capital invertido es de 250,000 pesos. Otra línea, denominada «del Paso del Molino», hizo en el mismo año 78,049 viajes; recorrió 554,370 kilómetros; condujo 1,081,751 pasajeros; produjo 94,940 pesos; gastó 57,934 pesos y dejó un saldo líquido de 37,006 pesos, siendo su capital de 480,000 pesos.

Además del servicio telegráfico propio de los ferrocarriles, parten de Montevideo varias líneas terrestres y submari-

nas. Las primeras ligan á la capital con la Colonia, el Rosario, San José, hácia el Oeste; con todas las poblaciones del litoral uruguayo, Mercedes, Poróngos, Durazno y los pueblos intermedios, hácia el Norte; y con Melo, Artigas, Treintaitres, Minas y pueblos intermedios, hácia el Este y Nordeste. Las segundas ligan la Colonia con Buenos Aires, Paysandú con la estación ú oficina entre-riana de Urquiza, el Salto con la Concordia y Montevideo con Buenos Aires, con la isla de Flóres, donde está el lazareto, con Maldonado, el Chuy y los puertos del Brasil. La línea terrestre de la Compañía *The River Plate* tenia en 1879, 233 kilómetros de longitud, y la sub-marina 160. Emitió 1,150 despachos en el interior, y 7,800 al exterior. La Compañía *Platino Brasileira* poseia en el mismo año una línea de 820 kilómetros, despachó 25,400 *telégramas* en el interior, 3,721 al exterior, y pasó de tránsito 16.

La agricultura no ha tenido grande importancia en este país, pero empieza á tenerla. La superficie cultivada era en 1878, en el reducido departamento de Montevideo, de 14,073 *cuadra* (unidad de metros 85,9); en Canelónes, departamento contiguo al anterior, era de 119,256 *cuadra*; y en todos los demás era de 153,397 *cuadra*; por manera que sumaba la superficie total empleada en esta industria la cantidad de 211,569 hectáreas. El trigo ocupa una extensión de más de 96 mil hectáreas; el maíz ocupa cerca de 63,500; la cebada 2,881. Se calcula que el valor de la producción agrícola ha alcanzado en 1881 á 5,700,000 pesos.

La inmigración de agricultores suele extenderse libremente en los departamentos que le parecen más favorables, pero, como excepción á esta regla general, suelen reunirse los individuos de cada nacionalidad para formar pequeñas

agrupaciones rurales, á que se da impropriamente el nombre de *colonias*. Así se han formado la Colonia suiza ó Nueva-Helvecia, la Colonia piemontesa, la Colonia cosmopolita, la Colonia Berlin, las llamadas Díaz, Porvenir, Canaria, etc. Las Piemontesa, Suiza y Canaria ocupan un área de 14 leguas, y su población ascendía en 1877 al número de 1,100 familias. Las otras son ménos numerosas; pero todas prosperan en tales términos, que han estimulado á capitalistas y propietarios de tierras, quienes proyectan la fundación de numerosos centros agrícolas. Por estas y otras causas tiende la industria pecuaria á ser sustituida por la agrícola en todo el país, cuyo hecho producirá el efecto de dividir la propiedad territorial; de adherir una gran parte de la población rústica á la porción de tierra que trabaja, dándole fijeza y estabilidad; de fomentar y mejorar la condición de la familia: de desarrollar el sentimiento del trabajo, del ahorro, de la tranquilidad, del orden; y como consecuencia ulterior de todo esto, de aumentar la felicidad, de extender los hábitos civiles y de dar poder predominante á los intereses morales públicos y privados. Es indudable que la industria pecuaria, tal como es en estas regiones de la América, ha influido principalmente en las costumbres políticas y civiles del hombre de campo, y ha tenido mucha participación en las revueltas que tanto desacreditaron á estos países. El predominio de la agricultura interesa, más que á la economía, á la política de los Sud-Americanos.

Esta evolución hará de la constitución del Estado una realidad práctica, que hasta ahora no lo ha sido sino durante breves lapsos de tiempo. Sus principios, regularmente aplicados, serán á su vez causas determinantes de ulteriores progresos, pues tienen la muy buena condición de reconocer todas las libertades