

El ARCHIPIÉLAGO (Mar Egeo), llamado por los turcos *Ak-Deniz* ó Mar Blanco, es un gran golfo situado entre las costas de Turquía y Grecia al O., de Asia Menor al E.; se halla sembrado de islas y abierto al S. hácia el Mediterráneo; en la costa de Turquía se encuentran los *golfos de Saros* y de *Enos* al O. de la larga península de Gallípoli (Quersoneso de Tracia), el *golfo de Orfana*, el de *Rendina* ó *Condesa* (Strymonicus sinus); despues se vé la curiosa península de *Salónica*, terminada por las tres penínsulas menores de *Athos* (Hagión Oros), *Longos* y *Casandra* que forman los pequeños golfos de *Hagión Oros* y *Casandra*; á continuación, el golfo más profundo de *Salónica* ó *Saloniki*, (Thermaicus sinus); la costa que sigue es peñascosa y escarpada; el canal de *Trikheri* conduce al *golfo de Volo* (Pelasgicus sinus), donde empieza el litoral de Grecia.

La costa occidental de Turquía se extiende desde el golfo de *Arta*, en la frontera griega, hasta el puerto de Antivari; el golfo de *Arta* tiene más de 40 kilómetros con una anchura variable entre 15 y 20. Las costas de Albania, sobre el MAR JÓNICO, son escarpadas y rocosas; el cabo *Glossa* ó *Lengüeta*, sobre el canal de Otranto, es la extremidad de una península estrecha que cierra por el O. el golfo de *Avlona*. El *golfo de Avlona* está á la entrada del ADRIÁTICO. De Antivari á Fiume, la costa pertenece á la Dalmacia austriaca separada de Turquía por los Alpes Dináricos.

En otra parte se indican las islas que forman parte del imperio turco.

II.

OROGRAFÍA.

Al describir someramente la orografía de la península turco-griega, empezaremos por repetir lo que dice Mr. de Lavallée.

»La península turco-helénica, erizada de sierras, llena de cortos pero profundos valles, cortada por muchos golfos, bordada de islas, llena de cavernas y expuesta á los temblores de tierra que á menudo la conmueven, parece ser un residuo de otro país más ancho y menos áspero destruido ó trastornado por revoluciones volcánicas, cuyas trazas conservan las islas del litoral. A medida que nos alejamos de la gran cordillera de los Balkanes, toda regularidad desaparece; la disposición del suelo es desigual; las cortaduras y grietas se multiplican; las montañas se rompen, las costas se escarpan, los cabos se prolongan y las islas se presentan en grupos numerosos con sus puntas aguadas y salvajes.»

Forman el caballete orográfico de la península una mesa central y las estribaciones que se destacan de ella. La mesa central ó *mesa de Masia*, mide de 700 á 1000 metros de altura; comprende la parte meridional de Bosnia, la Servia meridional, la Servia turca, el N. O. de Tracia, el N. de Macedonia, el E. de Alta Albania, de Montenegro y de la Herzegovina.

Es un país de tierras altas, cubierto de bosques, cortado por barrancos profundos y difíciles gargantas; lo coronan elevadas cimas, el *Schar-Dagh*, (Scardus), entre Prisrendi y Ouskup.

El *Rilo-Dagh* (2,750 metros), al N. de Macedonia y al S. de Sofía.

Los montes *Visitor* y *Glaeb*, en la Alta Albania.

El monte *Dormitor*, entre Montenegro y Rascia.

El monte *Kom*, entre Montenegro y Albania.

El monte *Vranatz* en la Herzevegovina.

De la mesa se destacan, hácia el N., las cordilleras que atraviesan en todos

sentidos la Bosnia y la Servia, que son pequeñas cordilleras secundarias.

Cinco cordilleras más considerables parten asimismo de la mesa; hácia el N. O. los ALPES ILÍRICOS ó DINÁRICOS que encierran la Herzegovina, cubren la Dalmacia y la Croacia turca y van á reunirse á la gran cordillera de los Alpes italianos; su punto de mayor elevación es el monte *Dinara* que dá nombre á la cordillera y alcanza 1,860 metros de altura.



LOS BALKANES

*
**

Al N., el VELIKI-BALKAN, entre el Mova y el Timok, cadena tortuosa que va á terminar sobre el Danubio en la Puerta de Hierro, en frente de los Kárpáthos.

Al E. la cordillera de los BALKANES ó *Chodja Balkan* (Hœemus); empieza no lejos de Sofía y acaba sobre el mar Negro por el *Emineh-Dagh*; mide 60 kilómetros de anchura al O., 30 kilómetros al E.,

200; kilómetros de largo; se compone de varias cordilleras paralelas que encierran bosques, desfiladeros y barrancos; la vertiente meridional es abrupta, Atravesada por varias rutas difíciles y malas, ha servido y sirve de línea de defensa á Constantinopla; durante la última guerra entre turcos y rusos, en 1877, hicieron los otomanos prodigios de bravura defendiendo contra los moscovitas en batallas homéricas los estrechos pasos y con inaccesibles desfiladeros de los montes Balka-

nes. Estos envían dos contrafuertes poco elevados, uno hácia el N. E., otro hácia el Bósforo; el primero es el *Pequeño Balkan* ó *Kuitsahouk-Balkan*; el segundo el de los montes *Strandja*.

*
**

EL DESPOTO DAGH, ó montañas de RHODOPE, se dirige del N. O. al S. E. entre el Maritza y el Karasu; mide 50 kilómetros de ancho; su contrafuerte el *Perrim-Dagh* se halla entre el Karasu y el Struma. Esta cordillera forma una muralla que separa la Tracia de la Macedonia.

*
**

LOS ÁLPES HELÉNICOS, del N. al S., separan la Albania, al O., de la Macedonia y de la Tesalia al E. Se citan en la cordillera helénica los montes *Dibbre*, entre el Vardar y el Drin negro los montes *Gramas* y *Zygos*, la cordillera del *Pindo*, etc. Varios contrafuertes cubren la Albania al O.; una de las ramificaciones más considerables, el *Tschika-Dagh*, avanza al canal de Otranto y forma la península de Avlona; esta cordillera desprendida de la helénica es conocida por el nombre de *montes de la Quimera*, célebres en la antigüedad, y no menos célebres en nuestros días por los bandidos de que están poblados.

Del monte *Zygos*, hácia el Metzovo, se destaca al E., entre el Vistritza y el Salambría, la cadena de los montes *Volutza* que termina cerca del golfo de Saloniki, en el monte *Olimpo* de 2972 metros. Mas al S., la cordillera del monte *Othrys* separa la Tesalia de la Grecia y se escaloña con los montes *Plessidi* ó *Pelión* y *Ossa* ó *Kissovo* que forman la cuenca del Salambría.

Una configuración tan irregular y accidentada como la de Turquía no deja es-

pacio á ninguna ancha vallada, ni á ningún río de importancia. Solo existen estrechas y hondas y desiguales cuencas, separadas por barreras altas y no comunicando unas con otras más que por angostos pasos, difíciles cortaduras, peligrosos desfiladeros ó gargantas salvajes.

Los turcos se han impuesto por la fuerza de las armas; pero no han podido hacer desaparecer las distintas nacionalidades. Al desmembrarse el imperio, van reapareciendo cual casi en toda su pureza de origen.

No riegan los campos turcos más que algunos arroyos ó pequeños ríos; el Danubio, que recibe las aguas de la vertiente septentrional de los montes, ha dejado de ser un río turco desde que los principados danubios se declararon independientes. No obstante diremos, también algo de la hidrografía de esta región.

III.

HIDROGRAFÍA.

La región turca se divide en tres vertientes:

Al N. la vertiente del Danubio ó del mar Negro;

Al E. la vertiente del Archipiélago;

Al O. la vertiente del mar Jónico y del mar Adriático.

*
**

EL DANUBIO llega de Hungría; riega el territorio servio desde Belgrado; separa Servia de Hungría hasta Orsova; franquea las Puertas de Hierro y entra luego en su cuenca inferior ó última cuenca; separa la Bulgaria, al S., de la Valaquia y

de la Moldavia al N.— Riega una ancha llanura pantanosa formando gran número de islas; su anchura es en muchas partes de 700 á 800 metros; la orilla derecha generalmente domina á la orilla izquierda. En Silistria se inclina hácia el N. E., en Rassowa hácia el N. hasta Galatz; en esta parte de su largo curso es donde forma las mayores islas (Leti, Moische, Dranow, etc., etc.)

En Galatz cambia de nuevo de dirección tomando la del E.; su delta, de 2700 kilómetros cuadrados, se inunda con frecuencia y se halla cubierto de vegetación, de charcos, de lagunas; tres son las desembocaduras principales: al N. *el brazo del Kilia*, al centro *el Sulina*, al S. *el brazo de San Jorge*.

Por el tratado de París de 1856 fueron devueltas á Turquía las bocas del Danubio; la comisión europea que se instaló en Galatz, comisión formada por representantes de las grandes potencias, ejercía poderes soberanos sobre el delta del río, su navegación y las obras proyectadas para encauzar su corriente. Disponiendo de un presupuesto muy considerable, realizó muchos trabajos y construyó buenos diques en el brazo del Sulina que alcanza 75 kilómetros de largo, de 75 á 150 metros de ancho y 5 m. 60 de profundidad; este es el brazo utilizado para la navegación marítima.

En el bajo Danubio hay importantes pesquerías; al S. del río se encuentran las grandes lagunas, como el lago Razim, al N. de la Dobrudja, especie de península insalubre entre el Danubio y el mar, que ha sido siempre fatal para los ejércitos que la han ocupado.

Desde 1878 se extiende Rusia hasta el brazo de Kilia, el más septentrional del Danubio.

El curso del río se halla protegido, en la márgen derecha, por Widin al O., por Nikopoli, Sistowa y Rutschuk al centro,

y por Silistria al E. Las fortalezas del Danubio debían demolerse según el tratado de Berlin.

Los afluentes del Danubio, por la orilla derecha, son:

El *Save*, ancho, profundo, cercado de colinas y bosques á la derecha, y de pantanos á la izquierda: separa la Esclavonia austriaca de la Bosnia y de la Servia y termina en Belgrado. Recibe el *Unna*, límite de la Croacia austriaca y de la Croacia turca, el *Werbitza* ó *Verbas*, el *Bosna*, el *Drina*, límite de la Bosnia y de la Servia y otros subafluentes ménos importantes.

El *Gran Morava* forma la cuenca servia y es la reunión del *Morava servio*, engrandecido con el Ibar, y del *Morava búlgaro*.

El *Timok* separa de Servia la Bulgaria.

El *Iskar* ó *Iskva*, el *Wid* y el *Jantra* riegan la Bulgaria.

Los afluentes de la izquierda son:

1.º

El *Schyl* ó *Shiul* que viene de Transilvania.

2.º

El *Aluta* ú *Olt*, río impetuoso de románticas riberas que atraviesa los Kárpáthos por el célebre desfiladero de la Torre-Roja y separa la grande de la pequeña Valaquia.

3.º

El *Ardjisch* que proviene de los montes Kárpáthos y el *Jalomitza*; ambos riegan los campos de Valaquia.

4.º

El *Sereth*, procedente asimismo de los

Kárpathos, que corre del N. O. al S. E. por la Bukovina y la Moldavia; recibe por su derecha el *Moldava*, el *Bistritz*, el *Bymnik* y el *Buzau*.

5.º

El *Pruth*, que procede igualmente de los Kárpathos, separa la Bukovina de la Galitzia, la Moldavia de Rusia, riega la Moldavia oriental y tiene 400 kilómetros de curso.

Además del Danubio, enriquecido con los afluentes citados, recibe el mar Negro al N. del Balkan los tres arroyos que forman el *Kamtchyk*, rio que corre por un país accidentado y fértil, de grande importancia militar; desemboca al S. de Varna.

*
**

VERTIENTE DEL ARCHIPIÉLAGO.—El *Maritza* (Hebrus) viene de la mesa turca, en el nudo del Balkan y del Despoto-Dagh; riega una fértil vallada de la antigua Tracia; recibiendo por la izquierda el *Tundjha* y el *Ergene* ó Ergheneh; se arroja al golfo de Enos.

El *Karasu* (agua negra) ó *Mesta* (antiguo Nestus) procede tambien de la mesa central turca, al O. del Despoto-Dagh; corre del N. al S. por una cuenca estrecha y termina en frente de la isla de Tasos.

El *Struma* (Strymon) grande arroyo torrencial, riega la Macedonia en una estrecha y peñascosa vallada; golfo de Orfano.

El *Vardar* (Axius) no menos torrencioso, descende del Schar-dag, fecunda la Macedonia en una vallada pintoresca cercada de elevadas montañas y vá á desaguarse al golfo de Saloniki.

El *Vistritz* ó *Indje-Karasu* (Haliacmon), baja del monte Gramos, corre del

O. al E. y acaba tambien en el golfo de Salónica.

El *Salambria* nace en el monte Zygos, atraviesa y fertiliza los campos de Tesalia y termina entre el Olimpo y el Ossa.

*
**

VERTIENTE OCCIDENTAL.—El mar Jónico recibe: el *Aspropotamo* (Aquelous) que viene del monte Zygos, riega el sur de la Albania, entra en territorio griego y muere en el golfo de Patras.

El *Arta* (Arachtus), que descendiendo de las mismas montañas se precipita en el golfo de su nombre.

El *Kalama*, que atraviesa campos fértiles y parece alimentado por fuentes subterráneas á la parte del lago de Janina (Aquerusia).

El *Voïoutza* (Aoüs), que desde el monte Zygos corre de oriente á occidente fecundando una de las mejores valladas del Espiro entre dos cordilleras de montañas; riega tambien la baja Albania; terminando al N. del canal de Otranto.

El mar Adriático recibe las aguas del *Ergent*, que tiene sus orígenes en el monte Gramos, y las del *Scombi* que la Albania divide en dos.

El *Drin* (Drilo) se forma del *Drin negro* y del *Drin blanco*; el primero tiene su nacimiento en los Alpes helénicos, el segundo en los Alpes de Bosnia.

El *Moratcha* nace en el monte Dormitor, recorre el Montenegro, forma el lago de *Scutani* y sale del mismo con el nombre de *Bojana*.

Por fin, el *Narenta* (Naro) riega la meseta de la Herzegovina, atraviesa pantanos insalubres y acaba en la costa de Dalmacia.

IV.

CLIMA—REGIONES PRINCIPALES—RIQUEZAS NATURALES—INDUSTRIA, ETC.

En un país, como Turquía, compuesto de partes llanas y partes montañosas, existe naturalmente gran variedad de temperaturas. Puede decirse, en general, que el clima es rudo en el N. á causa de los vientos glaciales del N. y del N. E. y por la proximidad de las montañas. Los inviernos son bastantes fríos en la cuenca del Danubio, en la mesa central y en las montañas de Tracia y Alta Macedonia. La mesa céntrica se halla nevada durante siete de los doce meses del año.

A los bordes del Danubio, y sobre todo, en la parte inferior de la cuenca del gran río, el clima es malsano por los pantanos que bordean las riberas y por los súbitos cambios de temperatura.

Al N. O., lo mismo Servia que Bosnia son azotadas de continuo por huracanes violentos; Albania se halla mejor protegida por las montañas que la cubren al N. y al E.

La vertiente meridional del Balkan goza de un clima agradable; los calores del estío son templados por las brisas del mar; la peste, sin embargo, ha hecho con frecuencia estragos desoladores.

La temperatura sobre el litoral es buena, pero llueve casi sin interrupción de Octubre á Marzo; las partes bajas de la costa son malsanas; reinan en ellas frecuentes epidemias y fiebres perniciosas.

Exceptuando las islas, se pueden reconocer cuatro regiones principales en los dominios europeos del Sultan:

1.º

La CUENCA ó VALLADA DEL DANUBIO;

2.º

La MESA CENTRAL;

3.º

La REGIÓN DE LAS MESETAS OCCIDENTALES;

4.º

La REGIÓN DEL SUDESTE.

*
**

La VALLADA DEL DANUBIO comprende Bulgaria y Bosnia. *Bulgaria*, entre el Danubio y los montes Balkanes, es montuosa al S. con muchas selvas y excelentes pastos; pero tan mal cultivada como fértil. Al N. E., entre el bajo Danubio y el mar, la Dobrudja ó Dobrutscha (pequeña Scitia) es una especie de península llena de estepas areniscas y pantanosas á los bordes del Danubio, focos de infección que engendran fiebres malignas; pero es una comarca fértil en trigos y en hermosos y nutritivos pastos.

La *Bosnia* y la *Croacia* al N. O., en la cuenca del Save, son países montañosos, selváticos, de acceso muy difícil; el clima es frío y lluvioso; el suelo es fértil, produciendo frutas, legumbres y cereales para la exportación; hay buenos pastos en las vertientes de los montes.

*
**

La MESA CENTRAL comprende el Sur de Bosnia y de Servia, el Sudoeste de

Bulgaria, el Noroeste de Macedonia y el Nordeste de Albania. Es un país frío, peñascoso, de cimas desnudas ó selváticas, de barrancos hondos, con algunos valles en que se cultivan no sin resultado algunos cereales.

*
* *

La REGIÓN DE LAS MESETAS OCCIDENTALES comprende Herzegovina y Albania. La *Herzegovina* es una mesa pedregosa, pobre, salvaje, infecunda y generalmente mal regada. Tiene solamente algunas pequeñas partes más favorecidas.

La *Albania*, al S. O. de Turquía, es un conjunto de mesetas, de montañas confusas, de pequeñas cuencas muy quebradas, de gargantas pintorescas y desfiladeros muy difíciles. El clima de Albania es casi el mismo de Italia meridional. Se cultivan los cereales, el tabaco, el cáñamo y la viña; en las tierras próximas al litoral abundan los olivos; en las montañas se hallan campos fértiles, excelentes pastos y hermosos bosques de plátanos, cipreses, fresnos, encinas, etc.

*
* *

La REGIÓN DEL SUDESTE comprende la Macedonia, la Tracia y la Tesalia. *Macedonia*, entre la Mesa central y el Archipiélago, entre el Despoto-Dagh al E., los Alpes helénicos al O., contiene al S. grandes y fértiles llanos en los cuales se cultivan la viña, el olivo, el tabaco y el algodón.

La Macedonia alta es montuosa, llena de selvas y de pastos, al S. se encuentra la península Calcídica ó de Salónica.

Tracia, al E., entre Despoto-Dagh y el mar, comprende como parte principal la gran cuenca del Maritza; es la provincia más rica y mejor cultivada del imperio; hay en ella olivares, grandes viñe-

dos, buenas frutas y una población muy laboriosa.

Tesalia, al S. O. de Macedonia de la que está separada por un contrafuerte de los Alpes helénicos, forma una vallada cuadrangular cercada de montañas, vallada que, probablemente, fué en otro tiempo un lago. Es fértil en granos, legumbres, tabaco, olivos, moreras, con buenos pastos y caballos que merecen grande estimación.

*
* *

«La imaginación se engaña y nos engaña, dice un escritor, cuando nos lleva á pensar, de lejos, en la Tesalia. Se ven en ella, es cierto, fuentes y prados, árboles en la ribera, sombras misteriosas y cuanto habíamos soñado segun la descripción de los poetas; pero el rasgo principal, el que da al cuadro incomparable belleza, es muy distinto de lo que habíamos soñado. Esta vallada riente es un estrecho desfiladero entre dos montes titánicos, el Osa y el Olimpo, separados por un temblor de tierra.

»En todo se ven las trazas de un antiguo trastorno de la naturaleza: las rocas están partidas, destrozadas; en algunos sitios parece que el hacha de un gigante ha hendido la montaña en toda la altura de la misma; sobre la muralla á pico se ven las señales del esfuerzo de Neptuno «que sacude la tierra.» Las montañas opuestas entre las cuales corre mansamente el rio, se adaptarían perfectamente si se suprimiera la distancia. Parece la obra de uno de aquellos dioses iracundos de que nos habla la mitología ó uno de los trabajos hercúleos que dicen los poetas; es efecto de una convulsión del globo como creen los historiadores y confirma la tradición poética.

»El aspecto de la vallada despierta los más imponentes recuerdos mitológicos;

no se pueden elevar los ojos hasta las cimas del Osa y del Olimpo, sin colocar en ellas á Júpiter y á los Titanes. La tranquila corriente de las aguas y la hermosa vegetación de las orillas, dulcifican la severidad del imponente paisaje, uniendo á la impresión fuerte que los grandes espectáculos producen, el tranquilo placer que siempre causan los espectáculos más delicados de la naturaleza. Se ve el contraste de lo más salvaje y lo más risueño de la creación: por una parte picos agudos, peñas cuarteadas, montañas rotas que conservan los surcos abiertos por el rayo; por otra parte un majestuoso río que corre lentamente hácia la mar, sombreado por las arboledas, entre bordes tapizados de oriental verdura. De elementos tan diversos que parecen excluirse, resulta una delicadeza de matices, un acuerdo de colores, una armonía tan maravillosa y tan perfecta como no la he visto en ninguna parte en el mismo grado que en el hermoso valle del Peneo (Salambria).

*
* *

No carece Turquía de minerales; pero los yacimientos son poco conocidos, apenas explotados y aun abandonados.

Se encuentra oro y plata en la provincia de Bosnia, como también en Albania, en Tesalia, en la gran mesa central. Existe hierro, pero no se explota, en Bulgaria; en Tracia y en Albania, cobre en Tesalia; hulla cerca de Salónica, se encuentran mármoles en varios puntos, arcilla plástica en Sofía y en Bosnia, fuentes saladas en Bosnia y salinas en Albania, en Tracia, en las lagunas danubianas (cuenca inferior del gran río) se encuentran aguas minerales en muchos sitios y sobre todo en Bulgaria.

El suelo de casi todas las provincias turcas, sobre todo en los llanos y en los

valles, es bastante rico; pero el cultivo es bastante descuidado, solamente en las inmediaciones de las grandes ciudades se cultiva con inteligencia; hay tierras férciles en diversos puntos del imperio que ni siquiera se labran.

*
* *

Turquía produce arroz, trigo, cebada, maíz, cáñamo, lino, colza, etc., etc. El algodón prospera en las cuencas húmedas y cálidas del Maritza, del Sereth y del Salambria; el tabaco en las cercanías de Salónica, en las de Andrinópolis y especialmente en los férciles contornos de la ciudad de Janina; la viña da productos abundantes, grandes racimos de uvas y vinos de los que algunos son justamente apreciados; los olivares se encuentran con verdadera profusión, pero el aceite resulta mediano á caso de no prepararlo convenientemente; hay moreras en las costas del mar Negro, en Bulgaria, en Rumili, cerca de Andrinópolis, etc. Las hortalizas, tan buenas como abundantes constituyen en ciertas regiones el único alimento de los turcos. Los árboles frutales son muy numerosos, abundando los que son propios de las regiones y climas más privilegiados: como higueras, almendros, naranjos, limoneros, granados y en las alturas nogales, perales, manzanos y cerezos.

Los bosques también son en gran número, pero mal explotados, viéndose en abundancia pinos, abetos, hayas, plátanos y encinas.

*
* *

Los habitantes de Turquía prefieren la vida pastoril á la vida agrícola y sin embargo apenas tienen vacas si exceptuamos la cuenca del Danubio. Hay muchos búfalos en Tracia, en Albania y en Bulga-

ria. Los caballos, debidos al cruzamiento de la raza antigua de Tesalia con los caballos tártaros y árabes, son tan vivos como resistentes. Hay tambien asnos y mulos de buena talla, carneros comunes y crecido número de cabras. Los cerdos viven errantes y medio salvajes en los montes, siendo muy numerosos los de Bosnia y Servia de donde los exportan á Alemania. Las montañas y las selvas están pobladas de animales feroces.

*
**

La verdadera industria es casi nula en Turquía; solo se trabaja para las necesidades diarias y reducidas de la población, aparte la explotación de algunas minas, fabricación de armas, algunos curtidos, bordados de plata y oro, alfombras muy renombradas y vajilla ordinaria.

*
**

Los turcos, harto corrompidos por la conquista y en parte embrutecidos por el fatalismo y la ignorancia, carecen de los estímulos que impulsan á otros pueblos; no tienen capitales; trabajan poco; la gran masa de la población mira con cierta desconfianza los progresos realizados por los pueblos cristianos de Occidente. Algunos trozos de ferrocarril, las líneas telegráficas; las pocas escuelas montadas á la europea que en el imperio

existen, son debidos á la presión extranjera más que á la propia iniciativa ni al deseo de mejorar. Los caminos son pocos descuidados y á veces impracticables; no hay más canales que el moderno del Danubio, ni más rio navegable que el Maritza.

V

GEOGRAFÍA POLÍTICA DEL IMPERIO TURCO.

La Puerta Otomana, Gran Puerta ó Imperio Turco, comprende:

Turquía de Europa;

Turquía de Asia;

Hedjaz ó ciudades santas de la Arabia;

Trípoli en África.

Hasta hace poco han dependido del imperio otomano los siguientes Estados de Europa que obtuvieron ultimamente su independencia: Rumania ó principados unidos de Moldavia y Valaquia; principado de Servia; Montenegro.

El Sultan conserva su soberanía en algunos países de Asia y África, además de poseer la Turquía asiática y la provincia de Trípoli. Estos países son: en Asia, el principado de Sámos; y en África, el reinado de Egipto.



TURQUÍA EUROPEA

Los países directamente sometidos al Sultan se dividen en provincias administradas por *valís* ó gobernadores generales. Dichas provincias se dividen y se subdividen en territorios que cambian frecuentemente de denominación y de extensión.

Las provincias turcas, en la actualidad son las siguientes:

Constantinopla;

Edirneh ó Andrinópolisi (antigua Tracia);

Selanik, Saloniki ó Salónica (antigua Macedonia);

Trikala (antigua Thesalia);

Janina (antiguo Epiro);

Prisren ó Prisrendi (mesa central) con Scutari (Uschkodra);

Bosnia y Herzegovina, al N. O., capital Bosna-Serai (1).

Gobierno de las Islas ó Djezairi-Bahri-Sefid, comprendiendo varias islas de Asia; la capital de esta famosa y renombrada Provincia es Ródas;

Kirit, Ghirit ó Candia.

Los dos gobiernos de Trikala y Janina se han reunido en un solo.

Á causa sin duda de los frecuentes cambios en la organización administrativa y división política del imperio turco, se

(1) Estas dos provincias y el sandjak de Novi-Bazar las ocuparon últimamente los austriacos

conservan por lo general las divisiones antiguas que son todavía las más usales, las cuales tienen verdadera importancia histórica y corresponden á las divisiones geográficas permanentes.

CONSTANTINOPLA, antigua *Bizancio*, capital del imperio otomano, se halla situada á la extremidad meridional del Bósforo. Los turcos la llaman *Stambul* ó *Istambul* (corrupción del griego) é *Islambol* (ciudad de la fe). El puerto de Constantinopla, uno de los mejores del mundo, alcanza 650 metros de largo con una anchura de 600 á 1,000 metros; puede contener hasta mil buques del mayor calado y separa la ciudad de los arrabales de la misma.

*
**

«Se cree estar viendo una infinidad de pueblos y de aldeas, cercanos los unos de las otras, esparcidos á orillas del mar sobre playas y colinas; edificios deslumbrantes de blancura, casas pintadas de rojo, de amarillo, y de ceniciento oscuro ó claro; espacios muy extensos ocupados por ruinas ahumadas; dentro de los barrios más populosos terrenos completamente incultos; grupos de árboles cuyas copas se elevan sobre los techos de los edificios; por todas partes mezcuitas de

arquitectura arabesca y minaretes que se levantan como columnas aéreas; más allá de las murallas, los cipreses de los cementerios envuelven la ciudad en fúnebre cinturón. En el centro de este cuadro se percibe el *Cuerno de oro* (el puerto) extendiéndose como un ancho lago en medio de la ciudad... Pero esta grandiosa imagen de Stambul no se compone solamente de lo que vemos á nuestro alrededor; forman parte de ella todos los perfiles, todos los contornos y detalles

que distingue la mirada en el lejano horizonte: el Bósforo y sus orillas, las campiñas desiertas de la Tracia, el mar de Mármara y las costas de Asia hasta el monte Olimpo.»

*
**

La ciudad vista del Bósforo tiene un aspecto admirable; pero sus calles son estrechas, sucias, con el mayor número de casas feas, pequeñas, miserables.

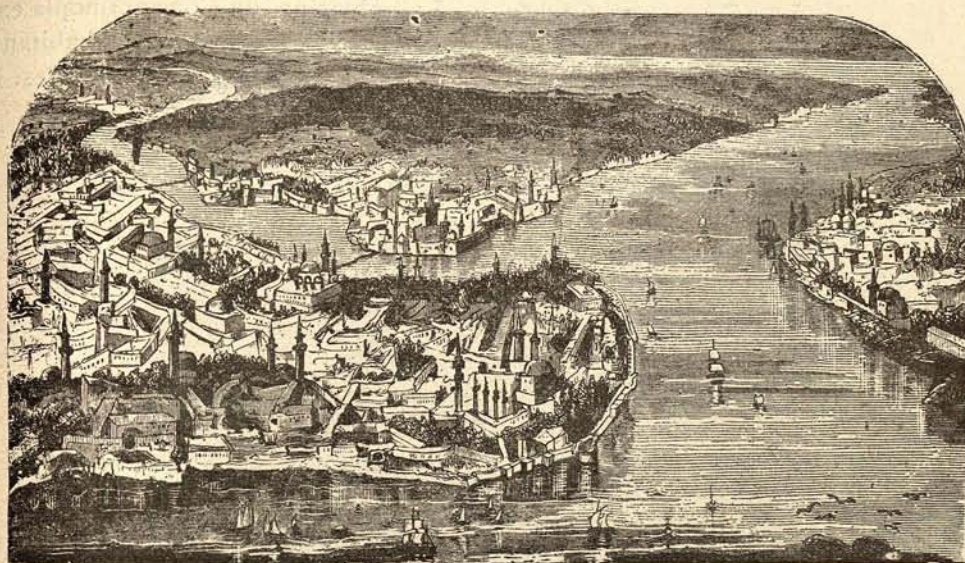

CONSTANTINOPLA—PUERTO

Edificada la población sobre siete colinas y en anfiteatro, la corona el Serrallo, conjunto informe de pabellones, palacios y jardines; su puerta principal es la *Sublime Puerta*. Entre los monumentos de la ciudad se citan: la mezquita de Santa Sofía elevada por Justiniano y una de las obras más notables del arte bizantino; la mezquita de Achmet, cerca del Atmeidan ó Hipódromo; las mezquitas de Osman, de Soliman, de Mehemet y de Selim; el castillo de las siete torres; los palacios, etc.

El *Fanar*, sobre el puerto, es el barrio de los griegos; al norte del cuerno de oro se hallan los arrabales de *Galata*, *Pera* y *Tofana* ó *Top Haneh*. En Galata residen los negociantes europeos; en Pera los embajadores; en Tofana los establecimientos militares, arsenal, etc.

El arrabal de *Scutari* que sirve de cementerio está enfrente, sobre la costa de Asia; á la extremidad del Cuerno de oro se halla el arrabal de *Eyub*, con la mezquita donde los sultanes toman posesión del trono y del imperio; despues sigue la

verde campiña en la que se encuentra el paseo de las Aguas dulces.

Tiene Constantinopla 340 mezquitas, 400 escuelas, bibliotecas, universidad y una academia de ciencias; es la residencia fija del gobierno, del cheich-ul-islam, de los patriarcas griego y armenio, de un arzobispo católico, de un gran rabino, etc. Hay poca industria, pero el comercio es muy importante; en los inmensos bazares de Constantinopla se reúnen las manufacturas de Occidente á las producciones orientales.

*
* *

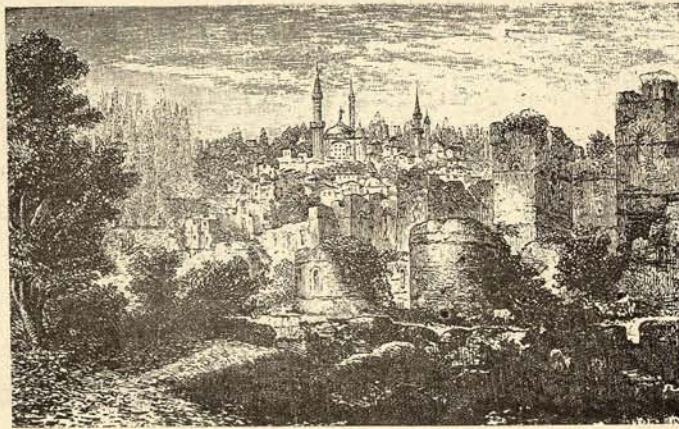

CONSTANTINOPLA—MURALLAS

riberas del Bósforo están bordadas de quintas y sitios de recreo, como *Therapia*, *Buyuk-Dereh*, residencia de verano de los embajadores, *Unkiar-Skelessi*, palacio de los sultanes en el que se firmó el tratado de 1833, *Balta-Liman*, cerca de la bahía de Beicos, convención de 1849, etc.

Se ha dado por mucho tiempo, y se da vulgarmente todavía, el nombre de RUMILI ó RUMELIA, (país de los romanos) á la región situada entre Balkan y el Archi-

Esta célebre ciudad fué edificada por los años de 330; la edificó, dándole nombre, Constantino, sobre el emplazamiento de la antigua Bizancio; rival de Roma, capital del imperio de Oriente, amenazada siempre por sus enemigos, tomada después por los cruzados latinos en 1204, cayó por último en poder de los turcos otomanos en 1453. Los turcos hicieron de Constantinopla la capital de su imperio.

*
* *

La población de Constantinopla excede, según dicen, de 650,000 habitantes, de los que 400,000 son musulmanes. Las

piélago, que comprende la Tracia y la Macedonia antiguas; esta región corresponde en la división actual á los gobiernos de Edirneh, de Saloniki y parte oriental del de Rumili.

*
* *

Las principales poblaciones de la antigua TRACIA, son:

Andrinópolis, (Edirneh), que se llamó *Adrianópolis* (ciudad de Adriano), situa-

da junto á la reunión de los rios Tundja, Arda y Maritza; es esta una gran ciudad, fué la primera capital de los turcos en Europa y se compone de una sucesión de grandes pueblos regados por aguas vivas; hermocean dicha población dilatadas alamedas; los jardines son más numerosos que las casas, excepto al centro de la población donde se levanta la ciudadela. Hay hermosas mezquitas, como las de Selim II, Bayaceto II y Amurat II; el Antiguo Serrallo ó palacio del Sultan

es un monumento muy curioso; poca industria, comercio de lana y seda, 60,000 habitantes.

Gallipoli, puerto comercial de los Dardanelos con algunas fortificaciones y 20,000 habitantes.

Rodosto ó Tekirdagh, puerto del mar de Mármara, 23,000 habitantes.

Enos, en la desembocadura del Maritza; comercio de granos; sirve de puerto á Andrinópolis.

Kirk-Kilisseh, poblada de judíos.

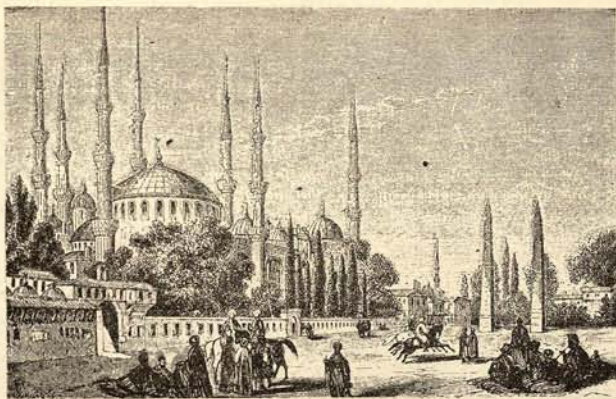

CONSTANTINOPLA—PLAZA DEL ATMEIDAN

Ienidjeh, al E. del Karasu y próxima al Archipiélago; buen tabaco; etc.

*
**

Las ciudades que se encuentran en la antigua MACEDONIA, son:

Salónica, ciudad mercantil muy importante en el interior del golfo; varias industrias; 80,000 habitantes.

Serés, en un llano muy fértil; comercio de seda y de tabaco; 30,000 habitantes.

Bitolia ó Toh-Monastir, en una comarca rica cerca de la cordillera helénica; 25,000 habitantes.

Kastoria, sobre el lago de este nombre, 15,000 habitantes.

Uskup, sobre el Vardar superior, 15,000 habitantes; esta era en otro tiempo una de las llaves de la Macedonia.

Citaremos además las poblaciones menos importantes de *Kavala ó Cavala*, patria de Mehemet-Alí.

Drama, sobre un afluente del Struma.

Dubnitzza, minas de hierro y fraguas.

Verria, mármol rojo; en la península del monte Athos hay muchos conventos de frailes griegos, célebres por sus pinturas bizantinas y sus manuscritos, á los que debe la citada península el nombre de *Hagión Oros* (Monte Santo).

*
**

Las poblaciones de THESALIA son;
Larisa, sobre el Salambria, con mucho movimiento comercial y 35,000 habitantes.

Trikala, también sobre el Salambria, con 12,000 habitantes.

Fersalao I chataldjeh, sobre el Satad-jé, 6,000 habitantes.

Turnavo, industria de seda y algodón.

Volo y *Trikéri*, puertos del golfo de Volo.

Ambelakia, hilados de algodón.

Los *Meteoros* son unos conventos edificados sobre escarpadas rocas de 100 metros de altura.

Zagora, (península de Magnesia), es un cantón poblado por griegos industriosos que cultivan el algodón y lo hilan, fabrican buenas camisas de seda y, casi independientes, no pagan al Estado más que un ligero tributo.

*
 **



ANDRINÓPOLIS.

ALBANIA, entre los montes griegos ó helénicos y el mar Jónico, se divide en Albania baja y alta Albania; habitan en la primera los *Toscas*, mezclados con los griegos cuya lengua hablan; son buenos soldados; ocupan la alta Albania los *Guegues*, que conservan su lengua y costumbres aunque se han mezclado con griegos y principalmente con eslavos. El Simbuc los separa. La Albania (antiguo Epiro) es un país montañoso, agreste, poco accesible, habitado por poblaciones belicosas y groseras que lucharon durante mucho tiempo contra los turcos y después les

han proporcionado sus tropas más valientes.

*
 **

Hé aquí las principales ciudades albanesas:

En la Albania baja, *Janina*, ciudad mercantil situada en la orilla del lago de su nombre, célebre por la residencia de Alí-Pachá (1788-1822) que la había fortificado; cuenta sobre 30,000 habitantes.

Arta, cerca de la desembocadura del río Arta; comercio de trigo y de algodón.

Salagora, sirve de puerto á la anterior.

Avlona ó *la Valona*, buen puerto en el golfo de su nombre que oculta sus minaretes y sus antiguos muros en medio de sus jardines; fábrica de armas; exportación de ganados, lana y pieles.

Parga, puerto del mar Jónico, célebre por el sitio de 1814-1819.

Preveza, puerto mercantil á la entrada del golfo de Arta, cerca de las ruinas de Nicópolis.

Butrinto, puerto del canal de Corfú; *Belvino* mas al N.

Argyrocastro, ciudad fortificada en decadencia.

Tepelen, en un valle sombrío, patria de Alí-Pachá.

Berat, 8,000 habitantes.

Metzovo, ciudad mercantil de las montañas, 10,000 habitantes; *Suli*, capital de los intrépidos suliotas que habitaban en un cantón de lúgubre aspecto regado por el Aqueronte (Acheron); los suliotas han sido expulsados del país.

*
**



GALÍPOLI.

En la Albania alta, *Scutari* ó *Scodra*, plaza fuerte del lago de Scutari; comercio de pieles, lana y seda; fábrica de armas de guerra; 40,000 habitantes.

Prisrendi, en las faldas del Schardagh, 12,000 habitantes.

Durazo, buen puerto que fué en otro tiempo muy considerable, ahora en decadencia; 5,000 habitantes.

Crowa ó *Ak-Serai* capital de los Mirditas, ilustrada en otro tiempo por Scanderberg; 6,000 habitantes; los Mirditas son 200,000 próximamente, profesan la religión católica y viven casi independientes en un país de montañas.

Alessio, distante 4 kilómetros de la boca del Drin; tumba de Scanderberg.

Antivari, buen puerto inmediato á Montenegro.

Dulciño, un poco mas al S; este puerto, segun el tratado de Berlin, debe cederlo Turquía á Montenegro; la resistencia de los albaneses que se oponen á entregarlo, las dilaciones del gobierno turco y las reclamaciones de los Montegrinos, motivaron la demostración naval de las grandes potencias cuyo resultado fué la cesión de la plaza.

Albassan, sobre el Scumbi.

Okhrida (Lychnidus), plaza fuerte en

los bordes del lago de Okhrida, en una comarca fértil.

Tirana, etc.

*
**

HERZEGOVINA (1), (de la palabra Herzogthum, ducado), está comprendida entre dos cordilleras de los Alpes Ilíricos; regada por el Narenta y situada al N. O. de Albania.

Sus poblaciones mas importantes son:

Mostar, sobre el Narenta, con 12,000 habitantes.

Y *Trebinje* ó *Treviño* plaza fuerte hácia el S. con más de 10,000 habitantes.

*
**

BOSNIA (2), se extiende desde Herzegovina al Save; la capital es *Bosna-Serai* ó *Serajevo*, con industria, gran comercio y unos 45,000 habitantes.

Voinitza ó *Bussovatz* es población de

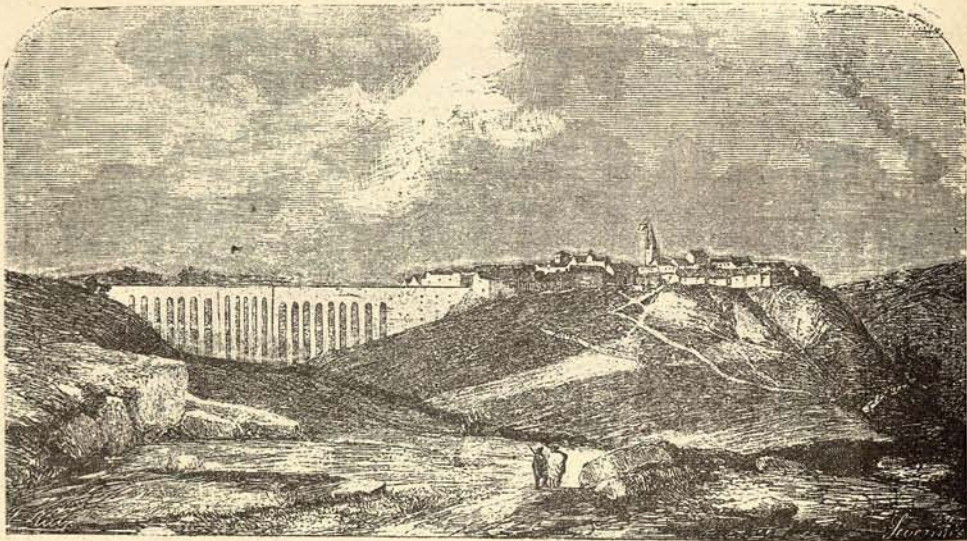

FORTALEZA

fraguas, minas de hierro y pocos habitantes.

Tos de *Travnik* son 8,000.

Zvornik, plaza fortificada del Drina con minas de plomo cuenta 10,000 habitantes.

*
**

CROACIA, al N. O. del imperio, tiene por capital á *Banialuka*, sobre el rio Verbas; es plaza fuerte, con minas de

hierro, fraguas y sobre 12,000 moradores.

Bihacz y *Nowi* son dos plazas fuertes sobre el Una.

Berbir sobre el Save.

Jautza sobre el Verbas.

*
**

RASCIA, al S. E. de Bosnia, compren-

- 1) Fué ocupada igualmente por los Austriacos.
- 2) Ocupada también, como Herzegovina.

de las cuencas superiores del Drina y del Ibar. Su población de mayor importancia es *Novibazar*, situada junto al Rasca afluente del Ibar; cuenta 12,000 habitantes.

De la antigua SERVIA TURCA, gobierno que se hallaba comprendido entre la Rascia al O. y la Bulgaria al E., conserva Turquía únicamente la ciudad de *Pristina*, situada en la llanura de Cassovia ó Campo de los mirlos, célebre por las batallas de 1389 y 1448.

La antigua capital de la Servia Turca era *Nisch* ó *Nissa*, sobre el rio Nischawa afluente del Morava, patria de Constantino, ciudad de sobre 16,000 habitantes cedida con su territorio al principado de Servia.

*
**

CANDIA ó KIRIT (Creta), isla del Mediterráneo situada al S. de la parte del Archipiélago llamado *mar de Candia*;

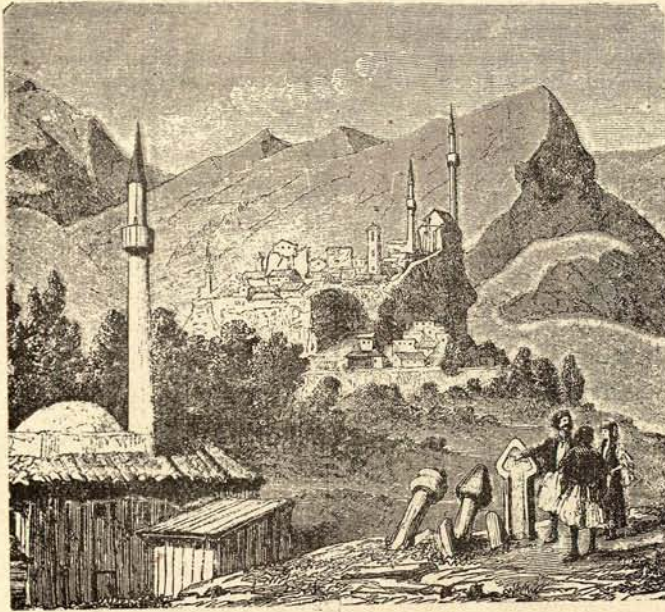

ANTIVARI

tiene por límites al N. E. al estrecho de Scarpanto, al N. O. el canal de Cerigotto. Su extremidad N. O. dista de Morea 110 kilómetros, la del N. E. se halla á 180 kilómetros del Asia Menor. Mide 250 kilómetros en su mayor longitud, 60 kilómetros de latitud máxima, 8.600 kilómetros cuadrados de superficie. La costa septentrional es muy escarpada y

forma buenos puertos; la meridional, más elevada, es casi inaccesible. Atraviesan la isla tres grupos de Montañas.

El del O., *Asprovuna* ó las montañas Blancas, mide 45 kilómetros de largo y tiene en su centro el monte *Ida* ó *Psiloriti* cuya altura es de 2,339 metros. Encierra la isla ricos valles; las corrientes de agua son torrentes; el clima es seco y

cálido. La cosecha de cereales es abundante lo mismo que la de aceite; se cogen frutas y miel; los vinos llamados de *malvasía* son justamente celebrados. La industria carece de importancia.

*
**

La isla de Candia forma el gobierno (Vilayet) de *Rivid*. Las ciudades principales son:

Candia ó *Megalo-Kastron*, capital de la isla, puerto fortificado de la costa norte; fábricas de jabón y 12,000 habitantes; al N. y cerca de Candia está la isla de *Standia*, célebre por sus mármoles.

La *Canea*, (Cydonia) disputa á Candia la capitalidad; cuenta 12,000 habitantes, buen puerto en el litoral del N. O., fortificaciones y comercio activo.

Retimo, es un puerto cegado ó casi cegado por las arenas y situado al O. de Candia.

Spmalonga, buen puerto.

Sphakia, capital de los sphakiotas, al S. O., etc.

La población total de Candia pasa de 220,000 habitantes, mitad musulmanes, mitad cristianos griegos. Estos últimos se sublevaron contra el gobierno turco en 1866, pretendiendo en vano formar parte de la nación griega.

*
**

La Turquía de Europa posee en el Archipiélago las islas de *Thaso*, *Samothraki*, *Imbro* y *Lemno*, que forma parte del gobierno de las islas, el cual comprende además las islas situadas sobre la costa de Asia Menor hasta *Ródas*.

Thaso ó *Tasso*, isla separada de la costa de Rumili por un débil estrecho, tiene montañas de bastante altura, bosques, mármoles y viñas; 8,000 habitantes.

Samothraki, al S. E., famosa antaño por la celebración de sus misterios.

Imbro, al S. O., con el monte S. Elías, está cubierta de bosque y tiene sobre 5,000 habitantes.

Lemno ó *Stalimena*, al S. O. de la precedente, se compone de dos pequeñas islas unidas por un istmo muy reducido; suelo estéril; tres buenos puertos y 9,000 habitantes.

Las islas que no mencionamos son más pequeñas y más pobres.

VI.

RUMELIA ORIENTAL Y BULGARIA.

El tratado de Berlin (1878) formó al S. de los Balkanes una provincia llamada RUMELIA ORIENTAL que permanece bajo la autoridad política del Sultán, aunque gozando de cierta autonomía administrativa, con un gobernador cristiano nombrado por la Sublime Puerta. Esta provincia se halla limitada al N. por el principado de Bulgaria, desde el mar Negro hasta el Rilo-Dagh.

La Rumelia Oriental tiene 35,387 kilómetros cuadrados y 751,000 habitantes 21 por kilómetro cuadrados.

Las ciudades principales son:

FILOPOPÓLI ó PHILIPPOPEL (en turco *Filibe*, en búlgaro Plowdin), sobre el Maritza superior, con 30,000 habitantes.

Kasanlyk, al O., al pié del Balkan y sobre el Tundja; esencia de rosas.

Slivno ó *Sliven* (Selymbria), cerca del desfiladero de los Balkanes llamado Puerta de hierro; 20,000 habitantes; *Burhas* y *Misivri*, pequeños puertos del mar Negro; *Aidos*, un poco al O., aguas termales: *Eski-Zagra*, *Iamboli*, *Ieni-Zagra*, en el interior, etc.

*
**

BULGARIA, entre los Balkanes y el Danubio, se ha erigido en principado dependiente del sultan por el mismo tratado de Berlín (1878). Tiene por límites: al N. E. una línea convencional trazada de Mangalia hácia Silistria, línea que la separa de la Dobrudja (por Rumanía).

Al N. el Danubio hasta más allá de Widin, que lo separa de Valaquia; al O.

Servia; al S. O. la Rumelia Turca, más allá de los Balkanes, dejándole á Bulgaria Sofía y su territorio; al S. la Rumelia oriental; al E. el mar Negro.

La superficie es de 63,865 kilómetros cuadrados; la población es de 1.859,000 habitantes 29 habitantes por kilómetro cuadrado.

*
**

RUTSCHUK

Las ciudades principales son:

SOFÍA (Sárdica), en búlgaro *Sredetz*, residencia del príncipe, situada cerca de Iskar; tiene alguna industria y más de 18,000 habitantes.

Las plazas fuertes que defienden la línea del Danubio, del O. al E., son:

Widin, importante por su industria y su comercio; 20,000 habitantes.

Nicopolis, comercio activo; derrota de los húngaros por Bayaceto I en 1396; 10,000 habitantes;

Sistowa, fábricas de algodón; 20.000 habitantes;

Rutschuk, 23.000 habitantes; esta plaza y la anterior han figurado mucho en la campaña de Oriente 1877;

Silistria, sitio famoso en 1854; atacada la plaza por los rusos presentaron los soldados turcos una resistencia insuperable; 20.000 habitantes;

Chumla entre el Danubio y el Balkan, es una plaza fuerte considerada por los militares la llave de los pasos de la sier-

ra y por consiguiente de todo el país situado al S. de los Balkanes; hay en esta plaza fundiciones de cobre, sederías y otras varias industrias;

Varna (Odessus), puerto comercial sobre el mar Negro con algunas fortificaciones importantes; exportación de trigo, vinos, maderas, cera, miel, frutas, etc.; victoria de Amurat II sobre los húngaros mandados por el rey Ladislao (1444); 16.000 habitantes;

Kæstendil, patria de Justiniano, aguas termales, ruinas;

Doubmtza, minas de hierro y fraguas.

*
**

Koutschouk-Kainardji, al S. de Silistria; tratado de 1774;

Osman-Bazar, plaza fuerte;

Turnova, ó *Turnov* al centro de Bulgaria, plaza fuerte;

Es la capital antigua de los reyes búlgaros con 12.000 habitantes;

Samakovo, cerca de las fuentes del Iskar.

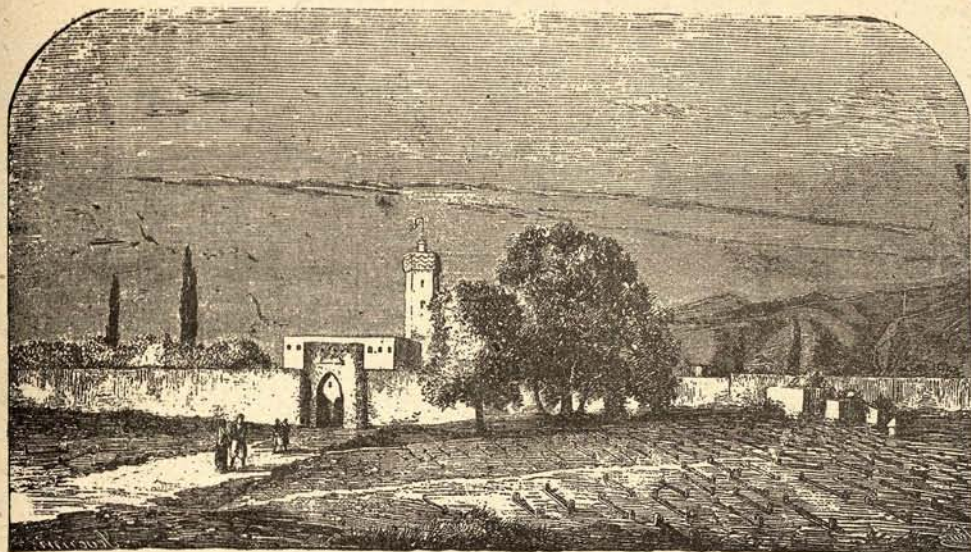

VI

SERBIA.

El principado de SERBIA ó SERVIA, tributario hasta hace poco de Turquía es uno de los que han conseguido su independencia despues de la última guerra de Oriente en la que tomó parte contra la Puerta combatiendo al lado de la Rusia.

El tratado de Berlin, que se celebró despues de terminada la guerra, declaró la independencia de este pequeño Estado, la de Montenegro, la de Bulgaria, etc. Igualmente acordó la ratificación de las fronteras turcas por la parte de Grecia, la cesión del puerto de Dulciño á Montenegro, ciertas reformas políticas en el imperio turco, la autonomía de la Rume-
lia Oriental, etc.

Si los soldados turcos asombraron una vez más á Europa durante la última guerra, por su heroísmo en Plewna, por su intrepidez en los Balkanes, la diplomacia oriental no ha sorprendido ménos con sus habilidosas dilaciones á las seis grandes potencias firmantes del tratado

de Berlin. El tratado de Berlin, efímero como todos los tratados, puede considerarse letra muerta; si Bulgaria, Serbia y Montenegro han conseguido su independencia, no es porque las potencias la hayan proclamado y reconocido, sino porque proclamaron y reconocieron un hecho consumado; eran independientes, desde que en rebelión contra el sultan unieron sus fuerzas á los ejércitos rusos y combatieron contra Turquía en las recientes campañas; si los austriacos ocuparon con sus tropas la Bosnia y la Herzegovina, lo hicieron por la fuerza, no porque los herzegovinos y bosniacos aceptaran la cláusula del tratado de Berlin que acordó la ocupación provisional de dichas provincias del imperio; la Bulgaria, favorecida por los acuerdos de la diplomacia, no está satisfecha en sus aspiraciones y pretende la formación de un reino comprensivo de la Rumelia Oriental y aún de Macedonia y la Dobruska. La nueva Bulgaria, si se constituyera,

tendría la preponderancia en la península de los Balkanes y en torno se agruparían formando una confederación, los pequeños Estados como Grecia, Montenegro, Serbia, Valaquia y Moldavia.

Pero si no se han cumplido ó se han cumplido á la fuerza, las más importantes cláusulas del tratado de Berlin, se han realizado en cambio algunas transformaciones imprevistas sin que la diplomacia las acordare. Inglaterra, fiel á su política de usurpación, aprovechó la descomposición creciente del imperio turco para apoderarse de Chipre, aumentando así sus posesiones del Mediterráneo.

*
* *

El principado de Serbia, parte occidental de la antigua Moesia, situado al N. O. del imperio turco, tiene por límites:

Al N. el Save y el Danubio que lo separan de Hungría;

Al E. el Danubio y el Timok que lo separan de Valaquia y Bulgaria;

Al S. linda con la Rascia y con la Serbia turca;

Y al O. la separa el Drina de la Bosnia.

Este principado es un residuo del antiguo imperio servio destruido por los otomanos en el siglo XIV.

País montuoso, cubierto por las ramificaciones de la mesa turca, regado por el Morava y más por sus afluentes, encierra grandes pastos é inmensos bosques de encinas; el ganado de cerda es abundante; produce vino, seda, tabaco y cereales; tiene minas de hulla, de hierro, de plomo, de cobre, etc.

Se divide en 18 distritos, además de los territorios cedidos por los turcos después de la última guerra.

*
* *

La capital es BELGRADO (la ciudad blanca), antigua *Singidunum*, buena posición militar en la confluencia del Save y el Danubio. Se fabrican en Belgrado armas, campanas y alfombras; el comercio es muy importante con Austria-Hungría, con Valaquia y con Constantinopla. La capital de Serbia, sitiada en vano por Mahomet II, fué tomada por Soliman II en 1521; los austriacos y los turcos se la han disputado distintas veces; tratado célebre de 1739; cuenta 30,000 habitantes.

Las otras ciudades servias son:

Kragujwatz, antigua capital, situada hacia el centro del país, con unos 8,000 habitantes.

Gladova, sobre el Danubio, en frente de la Pequeña Valaquia, cerca de las ruinas del puente de Trajano.

Negotin, cerca del Timok y en frente de Bulgaria.

Neu-Orsova, sobre el Danubio y en el mismo desfiladero de las Puertas de hierro.

Passarowitz, cerca del Danubio, célebre por la batalla de 1689 y por la paz de 1718.

Semendria ó *Smederewo*, en la confluencia del Danubio y del Morava, plaza fuerte que ha sido capital y residencia del príncipe; 10,000 habitantes.

Schabatz, plaza fuerte del Save.

Uschitza, villa fortificada y comercial.

Kruchewatz, etc.

La superficie de Serbia es de 46,657 kilómetros cuadrados.

La población es, próximamente, de 1,576,000 habitantes, 33 por kilómetro cuadrado.

Los pobladores de Serbia son eslavos en su mayor parte, pero hay también rumanos en número de 130,000, ziganos ó gitanos, 30,000, judíos, etc.

La lengua política es el Servio, idioma eslavo.

La religión dominante es la de la Igle-

sia griega, el metropolitano, ó arzobispo primado de Semendria, es independiente del patriarca de Constantinopla; hay un obispo católico en Belgrado.

*
**

Aunque la Serbia no ha conseguido su independencia hasta la última guerra de Oriente, como ya se ha dicho, la había conquistado en parte despues de un largo período de sangrientas luchas y tenía su gobierno reconocido por el sultan desde 1829.

La constitución de este Estado ha sufrido várias modificaciones, lo mismo que las fronteras; segun la constitución de 1869, el poder es ejercido por un príncipe (knias) de la familia de los Obrenovitch, por una asamblea electiva de 134 miembros (Skoupchtina) y por un consejo de Estado.

El ejército serbio es de 4,500 hombres con una reserva de 80,000 soldados.

Los servios, por su origen, su religión y sus intereses políticos se inclinan á la Rusia tanto como detestan á los turcos. Tambien mantienen relaciones nacionales con los eslavos esparcidos en las provincias de Turquía y de Austria; por eso es Agram su centro intelectual.

VIII.

MONTENEGRO.

El PRINCIPADO DE MONTENEGRO Ó TCHERNA GORA (la Montaña Negra), es otro resto del imperio servio destruido en el siglo XIV despues de la gran batalla de Casovia.

Se halla situado el Montenegro entre la Herzegovina y la Albania y separado

unicamente del Adriático por una estrecha porción de territorio perteneciente á la Dalmacia austriaca. Para dar un puerto al nuevo Estado, se acordó en el tratado de Berlin que Turquía cediera el de Dulciño en la costa albanesa.

*
**

Es Montenegro un país rudo, frio, con altas mesas y estériles montañas. Se componía de 4 bahías ó distritos y de 7 bordas ó montañas confederadas con él. La superficie era aproximadamente de 4,500 kilómetros cuadrados (1).

Los montenegrinos son de origen eslavo, inteligentes, bravos, belicosos; profesan la religión cristiana, siempre han sido enemigos de los turcos á los que han batido muchas veces en sus montañas casi inaccesibles. Aunque la independencia ha sido posterior á las últimas campañas y sancionada por primera vez en el tratado de Berlin, la soberanía del Sultan en Montenegro era ya verdaderamente nominal.

*
**

La población del principado es, próximamente, de 286,000 habitantes. La capital, *Centinje* ó *Cetinga*, es un pequeño pueblo de 2,000 habitantes. Los productos de Montenegro se exportan por Cattaro; y luego por *Dulciño*. Los principales artículos de exportación son frutas, maderas y ganado; los de importación, café, azúcar, pólvora, armas de fuego y armas blancas.

El ejército permanente es de 100 hombres montados que constituyen la guardia del príncipe; pero todo el país se halla

(1) El tratado de Berlin, asegurando la independencia de Montenegro, ha aumentado tambien su territorio. La superficie del principado es actualmente de 9,433 kilómetros cuadrados.

organizado militarmente y puede poner sobre las armas 36,000 hombres. Los montenegrinos son soldados en caso de invasión de su país, desde los doce años hasta los sesenta. Las mujeres toman parte en la guerra trabajando en las obras de fortificación, en las ambulancias, etc.

IX.

RUMANÍA.

La Rumanía era un principado tributario del sultan, pero casi independiente.

Se gobernaba por leyes propias y tomó parte en la última guerra de Turquía combatiendo al lado de los rusos. Emancipada por completo desde dicha guerra, engrandecido su territorio, sancionada su independencia por el tratado de Berlín y reconocida por Europa, aspira á la constitución de un grande Estado predominante en Oriente.

*
* *

La Rumanía se halla situada al N. del Danubio que la separa de Turquía; se compone de los antiguos principados de *Moldavia* y *Valaquia*.



ENTRADA DEL MONTENEGRO POR CATTARO

Linda al N. con los imperios de Austria y Rusia.

Al E. con Rusia y el mar Negro.

Al S. con la Bulgaria; al O. con Servia y parte de Hungría. Es una porción considerable de la antigua Dacia de Trajano que comprendía además la Transilvania.

*
* *

VALAQUIA ó IFLAK está como encerrada entre los Cárpatos y el Danubio; MOLDAVIA ó KARA-BOGDAN tiene por límites:

Los Cárpatos al O.

El Danubio al S.

La Besarabia rusa al E.

La Bukowina austriaca al N.

Los Cárpatos están cubiertos de bosques; los caminos que los cruzan son casi

impracticables; á sus piés se extienden grandes llanuras monótonas que han servido de camino á todas las invasiones procedentes de levante; el llano de Moldavia es mas accidentado. El clima de estas regiones es extremo; los veranos son cálidos y los inviernos muy crudos; la temperatura varía de $+38^{\circ}$ á -17° . Se ha creído encontrar cierta semejanza entre esta región y la cuenca del Po.

*
**

Prodúcese en Rumanía trigo, maíz, cebada, patatas, cáñamo, colza y tabaco excelente; hay muchas viñas y vinos de renombre; se fabrica aguardiente de ciruelas y dulces exquisitos de toda clase de frutas. Los bosques ocupan dos millones de hectáreas en la región montañosa; sus pastos alimentan 500,000 caballos, 2 millones de vacas, 5 millones de ovejas y carneros, 500,000 cabras y 1 millón de cerdos. Las minas son muchas, pero sin explotar: hay oro, plata, mercurio, cobre, hierro, plomo, cobalto, arsénico y hulla; se encuentran, á la derecha del Aluta, mármoles, arcillas y petróleo; la sal con profusión.

La industria está atrasada; pero el comercio es muy importante sobre todo por el Danubio; tambien se comercia mucho con Transilvania y Hungría. Los artículos mas importantes de exportación se puede decir que son los granos, la sal, maderas, lana y petróleo.

*
**

Las principales ciudades de Rumanía son:

En Valaquía BURAREST (*Bukureschi*), sobre el Dombovitzá; es una gran ciudad semejante á las de Europa, de aspecto mucho ménos oriental que las capitales y poblaciones vecinas; residencia

de los poderes públicos; universidad; comercio; unos 200,000 habitantes y sobre 250,000 comprendiendo la de los arrabales;

Ibraïla, Braïla ó Brailow, puerto franco del Danubio; mucho comercio exterior y movimiento naval extraordinario; en 1878 entraron en el puerto 3,231 buques; 20,000 habitantes;

Oltenitza, victoria de los turcos en 1854;

Giurgewo, en frente de Rustchuk, 21,000 habitantes;

Kalafat, enfrente de Widin;

Ardjisch, antigua residencia del hospodar;

Piteschti, ciudad de alguna importancia;

Ploesti ó Ploeschti, gran feria de lanas, sobre 36,000 habitantes;

Tergowitz, población hoy arruinada;

Fokschan, sobre el Milkhova; hermosas viñas y más de 20,000 habitantes.

En la Pequeña Valaquia, al O. del Aluta, *Craiova ó Krajowa*, sobre el Sil ó Schyl; 23,000 habitantes.

*
**

En Moldavia, IASSY ó JASSY, á orillas del Baklui afluente del Pruth; capital del principado, gran comercio; tratado de 1792 con Rusia; cerca de 10,000 habitantes muchos de los cuales son israelitas;

Foltitcheni, feria muy importante;

Huch ó Huschi, cerca del sitio en que firmó Pedro el Grande en 1711 el tratado del Pruth;

Okna; importante mina de sal gema;

Roman, sobre el Sererh;

Botoschan, sobre un afluente del Pruth, importante población de más de 40,000 habitantes;

Reni, en la confluencia del Pruth con el Danubio; 9,000 habitantes;

Galatz, puerto franco del Danubio; de 80,000 habitantes; gran comercio de cereales (situado en la Dobrudja).

Kilia é *Ismail* se hallan ahora en la Besarabia rusa.

*
**

La superficie de Valaquia es de 73,150 kilómetros cuadrados; la de Moldavia es de 48,000; la de Dobrudja de 5,500; total: 127,000 kilómetros cuadrados.

La población es de 5.380,000 habitantes, esto es unos 24 habitantes por kilómetro cuadrado.

La inmensa mayoría de la población se compone de rumanos, descendientes de los antiguos dacios mezclados desde los tiempos de Trajano á los colonos galos y latinos. Existen además en Rumanía 300,000 bohemios ó gitanos.

Casi todos los rumanos son ortodoxos griegos; pero hay 114,000 católicos romanos, 14,000 protestantes, 400,000 is-

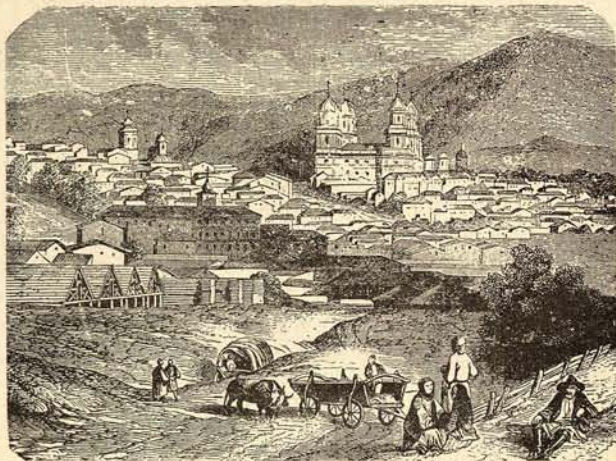

JASSY

raelitas, 8,000 armenios y no llegan á 3,000 los musulmanes.

*
**

Sean cuales fueren las alternativas de las futuras constituciones rumanas, la unidad política de Rumanía es casi indestructible porque se apoya en su unidad geográfica; al S. el Danubio, al E. el Pruth y al rededor los Cárpatos forman una frontera natural y perfecta-

mente determinada; es una especie de herradura cuya parte cóncava se halla dominada por los montes y la convexa bañada por el Danubio en una longitud de 500 kilómetros. El tratado de París engrandeció la Rumanía al otro lado del Pruth, dándole una parte de Besarabia, para alejar á Rusia de las bocas del Danubio.

El último tratado de Berlin acordó la retrocesión de Besarabia á Rusia.

El ejército permanente es de 20,000 infantes y 3,500 caballos; la reserva ó

ejército territorial se compone de 30,000 *dorobanzes* (infantes) y 11,000 *calaraches* (jinetes).

La Rumanía tiene además, en el Danubio, una flotilla de vapores y chalupas cañoneras.

El servicio tanto para el ejército como para la marina, es obligatorio de 20 á 40 años; en caso de guerra puede Rumanía poner en campaña y movilizar 150,000 hombres.

El gobierno es monárquico constitucional con dos Cámaras: la de diputados, de 157 miembros y el Senado de 76.

Los ferrocarriles en explotación cuentan en sus varias líneas 1,500 kilómetros.

Este principado se ha erigido en reino desde 1881, y el rey Carlos ha sido ya reconocido por las potencias de Europa.

X.

ESTADÍSTICA DEL IMPERIO OTOMANO.

Es bastante difícil dar con exactitud la superficie y población del imperio otomano. Ofrecemos, sin embargo, en cifras aproximadas, no solo las del imperio, sino también las de los Estados que han sido hasta hace poco tributarios de Turquía.

El actual imperio, compuesto de la parte Europea, los Estados que son ó fueron tributarios, las posesiones de Asia y las de África, cuentan aproximadamente 38,000,000 habitantes. Los súbditos del Sultan, solo en Europa, son todavía más de 9 millones.

El imperio otomano comprende: 1.º En Europa las *posesiones inmediatas* con una superficie de 178,500 kilómetros cuadrados poblados por 5,044,000 habitantes.

La *Rumelia oriental*, provincia autónoma con 35,387 kilómetros cuadrados de superficie y 750,000 habitantes.

Bosnia, Herzegovina y el *sandjak de Novi Bazar*, con 60,484 kilómetros cuadrados de superficie y 1,213,000 habitantes.

Bulgaria, principado tributario; 63,865 kilómetros cuadrados de superficie y 1,859,000 habitantes.

2.º Las posesiones de Asia y África.

*
**

La extensión territorial de Turquía, sin comprender los que fueron Estados dependientes, se calcula en 370,000 kilómetros cuadrados.

*
**

Las poblaciones son diversas por su origen, sus costumbres y sus religiones. Los *turcos otomanos* ú *osmanlis*, descendientes de los conquistadores, son comúnmente orgullosos, fanáticos, opresores, pero están en minoría; su tipo se ha modificado por las multiplicadas uniones de los turcos con mujeres griegas. Los turcos conservan su lengua nacional.

*
**

Los *búlgaros* parecen de origen septentrional, tal vez escandinavo, mezclados á los eslavos desde el siglo IX; habitan la Bulgaria, el norte de Tracia y Macedonia; son musulmanes en su mayoría; su lengua, el búlgaro, es un dialecto eslavo.

*
**

Los *eslavos*, cuyo imperio fué destruido en Casovo en 1389, ocupan la Serbia, la Bosnia, la Croacia, la Herzegovina, y

el Montenegro. La nobleza se hizo mahometana en la época de la conquista; pero el pueblo permaneció cristiano. Cada país eslavo habla su dialecto particular.

*
**

Los *albaneses*, descendientes de los antiguos ilirios, se han mezclado con eslavos y con griegos; los habitantes del norte de Albania se distinguen de los tskos que habitan en el sur; se subdividen en grupos belicosos casi independientes. La mayoría profesa la religión mahometana; pero los mirditas, que viven al norte, son católicos. Su lengua viene á ser una mezcla del antiguo ilírico, compuesto de palabras eslavas, italianas, griegas y turcas.

*
**

Los *griegos ó helenos*, mezclados á los eslavos y á los albaneses, viven en la parte meridional de Tracia y Macedonia, en Tesalia, en Candia y en las islas menores. Hablan un griego moderno bastante parecido al griego clásico.

*
**

Los *rumanos*, llamados también *valacos*, son descendientes de los dacios y de los colonos ilirios y galos del tiempo de Trajano y de otras épocas. Habitan principalmente en la Moldo-Valaquia (actual Rumanía), pero también se les encuentra en Servia, en Bulgaria y en los Alpes-Helénicos. Su lengua se asemeja á las latinas.

*
**

Los *magyares* son pocos en el imperio turco y habitan la Moldavia,

*
**

Los *armenios* viven principalmente en Constantinopla y en las grandes capitales.

*
**

Los *judíos*, descendientes en su mayor parte de los que fueron expulsados de la península ibérica en tiempo del absolutismo y de la inquisición, habitan como los armenios en las grandes poblaciones siendo muy numerosos en Moldavia y en Valaquia. Su lengua es la del país; pero todos conservan y hablan en familia un castellano anticuado.

*
**

Los *gitanos ó bohemos* proceden de las razas proscriptas del Indostan; hallándose esparcidos por todas las provincias del imperio y demás naciones orientales; hablan un sanscrito muy corrompido.

*
**

En Turquía solo se cuentan 4,500,000 musulmanes; los demás son cristianos y de estos 500,000 católicos del rito latino.

*
**

Los turcos ilustrados se comunican en la lengua árabe que es la lengua del Corán y de la religión.

*
**

El gobierno del imperio turco es tan absoluto en lo temporal como en lo espiritual; en estos últimos años se ha dado una constitución parecida á las que rigen

en las naciones más liberales y civilizadas; pero la mayor parte de sus preceptos no se cumplen.

*
**

El estado de la Hacienda turca es deplorable; Turquía es la nación de Europa que goza de ménos crédito; su deuda actual excede de 6,000 millones.

Segun la ley del 22 de Junio de 1860, el servicio militar es obligatorio para todos los turcos musulmanes; sirven cuatro años en el ejército activo y luego 16 años en distintas reservas.

El ejército turco cuenta, en pié de paz;

157,000 hombres y 26,000 caballos comprendiendo la gendarmería (14,500 hombres). En tiempo de guerra se compone el ejército de 586,000 hombres, incluyendo las tropas auxiliares y las irregulares.

La marina turca se compone de 115 vapores y 53 buques de vela, con más de 2,000 cañones y 25,000 marineros ó soldados.

El comercio exterior, aunque no tenemos datos muy exactos, se evalúa en 500 millones de francos.

Los caminos son pocos y mal conservados; los de hierro miden, cerca de 1,500 kilómetros.

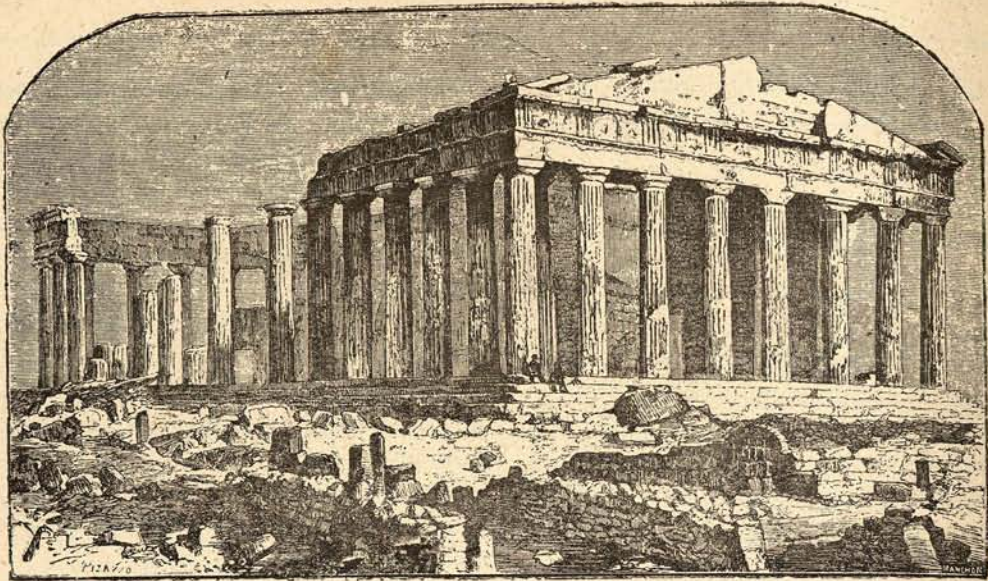

CAPÍTULO TERCERO

GRECIA

I.

SITUACIÓN, LITORAL.

Grecia forma la extremidad meridional de la península turco-helénica; se halla separado de Turquía por una línea convencional, lindando al N. con las provincias turcas de Albania y de Tesalia.

Los límites de Grecia se han ensanchado últimamente á costa de Turquía. Baten las costas de Grecia las aguas del Archipiélago y las del mar Jónico.

La Grecia se halla situada entre los 36° y 39° 50' latitud N. y entre los 17° y 24° longitud E. del meridiano de París.

Dicho reino se compone de cuatro partes distintas:

La parte continental, ó Livadia, al N. del golfo de Lepanto;

La península de Morea (Peloponeso);

Las islas del Archipiélago;

Las Jónicas.

La parte continental de Grecia tiene las costas mas escarpadas del litoral de Europa. Al E., sobre el ARCHIPIÉLAGO, partiendo del golfo de Volo (donde terminamos la descripción de la costa de Turquía), encontramos el *canal de Orei* ó de *Tricheri* que conduce al *golfo de Lamia* ó de *Zeitun*; sigue luego el *canal de Talanti* ó *Atalante*; viene despues el *Euripos* ó *canal de Egripo*; estos dos canales separan del continente la isla de Egripo (Negroponto); el flujo y reflujo se dejan sentir hasta catorce veces al día en las orillas del último canal que, en su parte mas estrecha, tiene solo 22 metros de anchura con un puente de hierro giratorio.

El *cabo Colona* (Sunium), termina la península del Ática y en él empieza el *golfo de Athénas* ó de *Egina* que contiene las islas de Salamina, Egina, Methana y Poros. El *istmo de Corinto* une la Grecia continental á la península de Morea; el suelo es poco elevado lo que ha de favorecer la realización del antiguo pro-

yecto, no abandonado, de cortar el istmo por medio de un canal que sería muy conveniente á la navegación y las relaciones mercantiles entre los diversos países del Oriente.

*
**

Las costas de MORÉA son también cortadas, irregulares y peñascosas.

La Argólida (península) termina al N. E. por el *cabo Skyli* con las islas de Hidra y de Spezzia; luego se encuentra el *golfo de Argos* ó de *Nauplia* y, sucesivamente, un buen número de penínsulas, golfos, cabos y bahías.

Moréa termina al S. por el *cabo Matapan* (Tenaro), entre el *golfo de Marathonisi* al E. y el *golfo de Coron* ó de *Messena* al O.

El *cabo Gallo* (Acritas) es la terminación del S. O., frente á las pequeñas islas de Cabrera y Sapienza.

*
**

Las costas del MAR JÓNICO son bajas, areniscas é insalubres; forman el golfo bastante abierto de *Arkadia* (Cyparissus) y ofrecen el cabo de *Kalogria* á la entrada del golfo de *Patras*; un paso estrecho defendido por los castillos de Morea y de Rumelia conduce al histórico *golfo de Lepanto*, donde triunfaron de las naves turcas las galeras españolas juntamente con las venecianas; en el golfo de Lepanto se encuentran las *bahías de Corinto, Livadostro, Aspra, Spitia, Salona* ó *Galaxydi* (Crissa), etc.; las costas del golfo con frecuencia invadidas por el mar están llenas de pantanos insalubres. En la costa septentrional del golfo de Patras se forma el *golfo de Prokopanisto*; hácia el O. se encuentran las islas *Curzolari* en cuyas aguas se empeñó la gran batalla de 1571 citada anteriormente. La

costa griega continúa hasta el *golfo de Arta* y la frontera turca.

II

MONTAÑAS, CORRIENTES DE AGUA.

Grecia es un país lleno de montañas que lo dividen en diferentes regiones. Las montañas griegas se eslabonan, por el N., á la *cordillera del Pindo* (Alpes Helénicos) que destaca varias ramificaciones hácia el E. y S. O. Las montañas de Acarnania y Etolia son escarpadas, confusas y laberínticas; es de notar el monte *Zygos*, situado entre el lago *Vrachori* y *Missolonghi*. Un poco al N. del monte *Veluki* penetra en Grecia la cordillera principal, se dirige al S. E. y forma dos ramales que encierran la cuenca del Mauro-Potamo y del lago *Topolias*; algunas de sus cimas son célebres: el *Katavothra* (Oeta) mide una elevación de 2,152 metros; entre este monte y el mar se halla el desfiladero clásico de las *Termópilas*; el *Liakura* (Parnaso) tiene de altura 2,244 metros; el *Paleovouna* (Helicon); el *Elatea* (Citheron), 1,450; el *Mendeli* (Pentélico), al S. de los famosos llanos de Marathon, 1,126; el *Trelo-Vouni* (Himeto) y el monte *San Elías* (Laurion).

La Morea forma un macizo aparte separado del Pindo por los llanos de Megara y por el istmo bajo de Corinto.

El monte *Nacrkeplagi* mide de altura 1,366 metros. En el centro de la montuosa península existe la *mesa de Arcadia* cuyo talud septentrional cubierto de selvas y sumamente escarpado ofrece alturas muy considerables.

El monte *Zyria* (Cileno) de 2,370 metros.

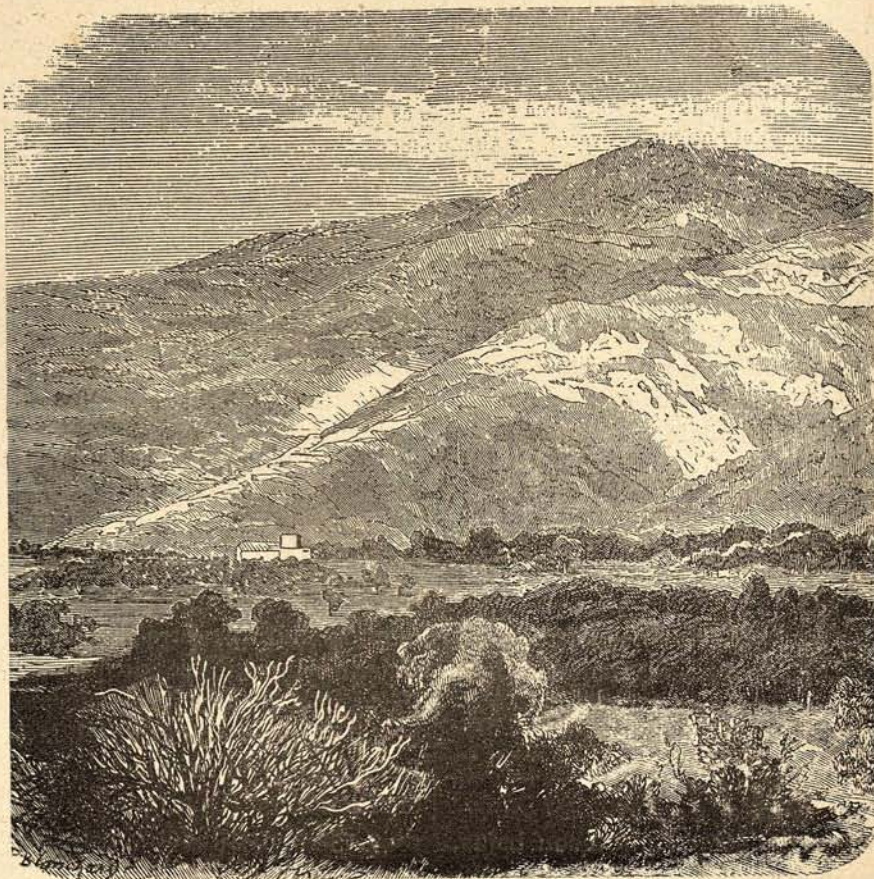

EL PENTEΛICO — GRECIA

El monte *Khelmos* ó *Ghelmos* de 2,355 metros.

El monte *Olonos* (Erymanto) de 2,224 metros.

De la mesa central parten cuatro cordilleras que determinan la forma orográfica de la península: la del E. atraviesa la Corintia y la Argólida, es de escasa elevación y termina en el cabo Skyli.

La del S. E. ó monte *Malevo* (Parnon), sigue la dirección de la costa del golfo de Nauplia terminando en el cabo de Malio; es una cordillera de poca altura

pero de pendientes verticales; la del S., erizada de picos áridos y rojos, terminando en el cabo Matapan; el punto culminante de dicha cordillera es el *Taijeto* ó monte *Elías* que alcanza una altura de 2,450 metros; la del S., confusa, desigual, cortada por mesetas áridas y llanos pantanosos, cubre la Mesenia y termina en cabo Gallo.

Las corrientes de agua son de escasa consideración y muchos años llegan á secarse en la estación de verano.

*
**

El ARCHIPIÉLAGO recibe: el *Hellada* (Sperchius), que tiene su nacimiento en el monte Veluki, riega una fertilísima vallada y termina en el golfo de Zeitun, algo al N. del desfiladero de las Termópilas.

El *Mauro-Potamo* (Céphisus), que se pierde en el lago *Topolias*, laguna malsana en el estío que debe desecarse.

El *Vasili-Potamo* ó *Iri* (Eurotas) que corre por la Morea hasta el golfo de Marathónisi.

El *Pirnatza* (Pamisis), que corre también de N. á S. por un hermoso valle lleno de praderas y jardines hasta precipitarse en el golfo de Coron.

Recibe el MAR JÓNICO:

De la Morea el *Ruphia*, formado por los torrentes que bajan de la mesa de la Arcadia; terminan en el golfo de Arcadia.

De la Livadia, el *Fidari* (Evenus), que se precipita en el golfo de Patrás y el *Aspro-Potamo* (Archeloüs) que riega el S.

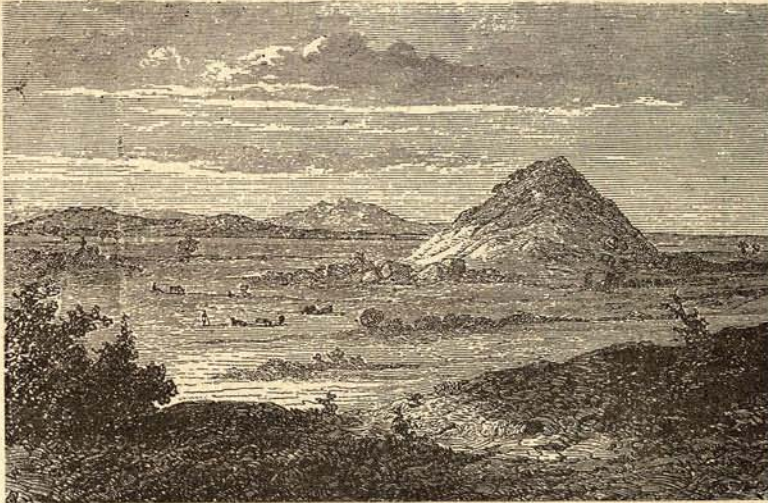

LLANURA DE MARATHON Y TÚMULOS

de la Albania, separa la Acarnania de la Etolia y recibe las aguas del lago *Vrachori*; estos dos últimos rios son conocidos por la impetuosidad de sus corrientes. El Aspro-Potamo es el mayor de los rios de Grecia.

III.

CLIMA.—REGIONES.—RIQUEZAS NATURALES.—INDUSTRIA Y COMERCIO.

El clima de Grecia es cálido en las llanuras; llueve abundantemente desde Diciembre á Febrero, pero en Marzo brilla

la primavera en todo su esplendor; en Julio se secan las fuentes y los arroyos; suele nevar en el invierno, pero la nieve no persiste más que en las cumbres más elevadas; los fríos no son casi nunca rigurosos.

Grecia, en lo general, es país poco sano; excesivamente desmontado el suelo y en algunos sitios pantanoso, ocasiona calenturas, sobre todo en Beocia, cerca de Corinto, sobre el Litoral. Ocurren variaciones bruscas y frecuentes de temperatura y el viento norte suele soplar con violencia; sin embargo la salubridad del Ática es siempre la misma.

*
**

En la ACARNANIA y la ETOLIA, países montuosos llenos de bosques y de landas, se distingue al N. el *Valtos* región áspera y quebrada; al S. el *Xeromeros*, país seco y absolutamente estéril; en el centro hay llanos fértiles y algunos grandes bosques. — La FÓCIDA es igualmente montañosa, áspera y salvaje, excepto en la cuenca del Hellada.

La BEOCIA ofrece campos fecundos, sitios pantanosos y una atmósfera pesada.

El ÁTICA, montuosa, desmontada y árida está cubierta de olivos y de plantas aromáticas.

La MOREA con sus altas montañas, sus desnudas rocas y sus barrancos agrestes, contiene algunos campos cultivados y muchas tierras incultas; la Arcadia es siempre el país de los pastos y de los pastores.

La isla de NECROPONTO (Eubea) mide 280 kilómetros de largo y tiene una cordillera de montañas que la atraviesa en sentido longitudinal; el punto culminante de la isla es el monte *Delfi* de 1,750 metros.

Las CICLADES son montuosas, casi es-

tériles, algunas volcánicas, y se hallan muy lejos de ofrecer los sitios deliciosos cantados por los poetas.

Las islas JÓNICAS son en general montuosas y desnudas; pero con valles fértiles en el interior.

*
**

Los minerales de Grecia son de bastante consideración, pero poco explotados. Hay trazas de plata y de oro; hierro, cobre, plomo, carbón, azufre, etc., en Sifanto, Naxo, Negroponto, Milo y Corfú; en la costa se produce mucha sal; magníficos mármoles en Páros, en Pinos, en el Pentélico, en Eubea y en Laconia.

*
**

La tierra, en general, es poco fértil; está mal cultivada excepto en la parte occidental y en Negroponto; no produce granos suficientes y los habitantes se alimentan de patatas y legumbres. Se cultiva el algodón en Beocia, el aceite es la producción más importante de las provincias del sur; el mejor aceite es el del Ática. Las uvas y pasas de Corinto gozan de merecida fama; pero el vino es amargo. El vino de Árgos es bueno; el de Malvasía procede de Tino, Santorin, etc. Se celebran desde tiempo antiguo y conservan su prolongada fama los higos de Mesesia; hay buenas almendras, nueces, albaricoques, etc. La miel del Ática sigue conservando su antigua reputación.

*
**

El ganado caballar es pobre lo mismo que el vacuno; pero hay cerdos, carneros y muchas cabras.

*
**

La industria languidece por falta de brazos, de capitales y de vías de comunicación; se hacen bordados de oro y plata, tejidos de seda, transparentes y alfombras.

*
* *

El comercio es bastante activo con los países ribereños del Mediterráneo, pues

los griegos no se limitan á la importación y exportación para su propio país, sino que trafican en los otros pueblos. Sus principales puertos mercantiles son Pireo, Pátras, Nauplia, Syra y Corfú.

*
* *

El comercio exterior que es de unos

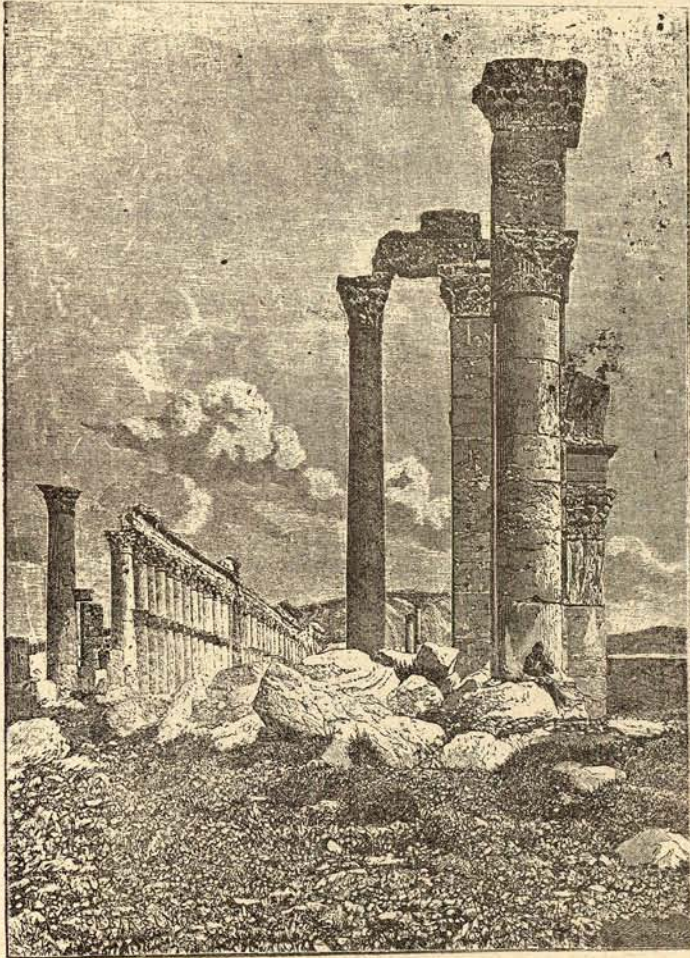

140 millones de francos, se hace principalmente con Inglaterra, Turquía, Italia, Francia y Austria. Los principales artículos de exportación son las pasas de

Corinto, el aceite de oliva, el algodón, los higos, las pieles, el tabaco, los vinos, las naranjas, la seda y el jabón.

IV.

GEOGRAFÍA POLÍTICA.—PROVINCIAS Y CIUDADES.

A principios del presente siglo (1821) los griegos se sublevaron contra los turcos. Su causa despertó universal interés;

jamás se vió con mayor simpatía la resurrección de un pueblo. No solo fueron sostenidos por las escuadras de Inglaterra, Francia y Rusia que en Navarino batieron á la escuadra turca, sino que de todas partes acudieron patriotas entusiasmados dispuestos á luchar por la libertad de Grecia. En las filas de la insurrección habia polacos, húngaros, ingleses, italianos, franceses y españoles. Y no eran todos oscuros aventureros, que entre ellos habia genios tan grandes como lord Byron,



LORD BYRON

el gran poeta del siglo; como Edgardo Poe, el escritor extraordinario y originá-
lísimo cuyo nombre es una gloria permanente de la literatura americana.

La independencia de Grecia fué reconocida por el tratado de Andrinópolis en 1829. Su territorio muy reducido al principio se engrandeció en 1863, por la cesion de las islas Jónicas que se hallaban bajo el protectorado de Inglaterra desde 1815. El tratado de Berlin ha ensanchado nuevamente los límites de su territorio.

Grecia se halla dividida en trece provincias.

PROVINCIAS.	CAPITALES.
Ática y Beocia.	Aténas.
Eubea ó Negroponto. . .	Chalcis (Egripo).

PROVINCIAS	CAPITALES
Phiótida y Fócida. . . .	Zeitun.
Acarmania y Etolia. . . .	Missolonghi.
Acaya y Elida.	Pátras.
Arcadia.	Tripolitza.
Laconia.	Esparta.
Messenia.	Kalamatta.
Argólida y Corinto. . . .	Nauplia.
Cíclades.	Hermópolis.
Corfú.	Corfú.
Cefalonia.	Argóstoli.
Zante.	Zante.

**
**

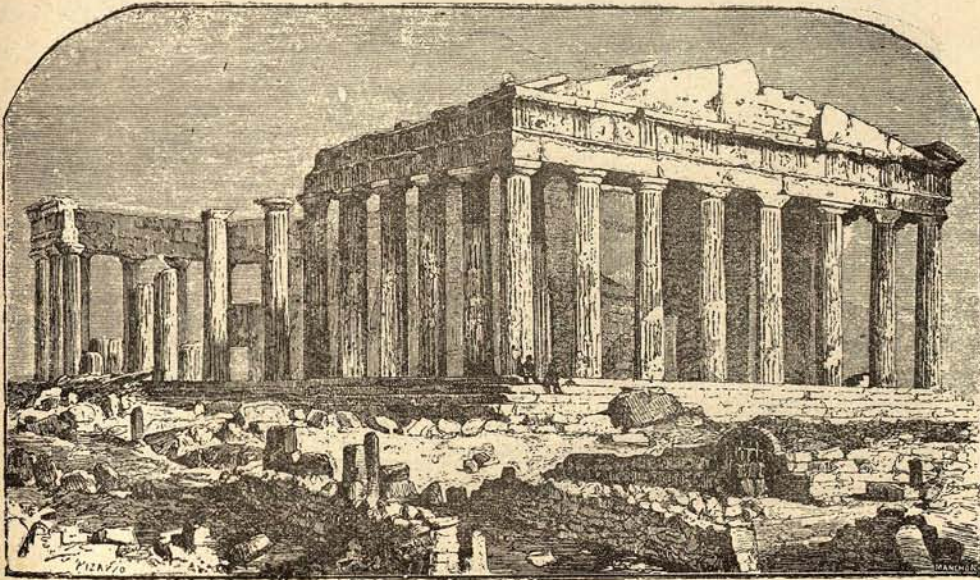

[GRECIA—EL PARTHENON—1855

La provincia de ÁTICA y BEOCIA se halla comprendida en el espacio entre el canal de Talanti y el golfo de Egripo al N. E., el golfo de Egina al S. E., el golfo de Lepanto al S. O.

Su capital y la del reino es ATÉNAS (en turco Setinas), á 7 kilómetros del golfo de Egina, al pié del Lycabetto, no lejos del Himeto y del Pentélico. Esta ciudad conserva, con los recuerdos de su

antigua gloria, las soberbias ruinas del Parthenon, del Templo de Teseo, del de Júpiter, de la Victoria, del Areópago, del Odeon, etc. Tiene universidad, escuela francesa de arqueología, establecimientos de instrucción y museo de antigüedades. Su comercio es muy considerable en aceites, frutas, cera, miel y mármoles. La industria es limitada. La población cuenta sobre 80,000 habitantes

incluyendo la del puerto, el *Pireo*, situado á 8 kilómetros de la capital.

Las demás poblaciones de la provincia son:

Megara, cerca del golfo de Egina; *Thiva* (Tébas) que es hoy un pueblecillo;

Livadia, cerca del lago Topolias; comercio de productos agrícolas; 6,000 habitantes;

Coluri, en la isla de Coluri (Salamina), situada en frente del Pireo; 5,000 habitantes;

Egina, en la isla del mismo nombre situada en medio del golfo de igual nombre; 10,000 habitantes.

*
**

PHITIÓTIDA y FÓCIDA, al N. O. de la provincia anterior, se halla entre el canal de Talanti y el golfo de Lepanto. Las principales ciudades son:

Lamia ó *Zeitun*, la capital, con 5,000 habitantes;

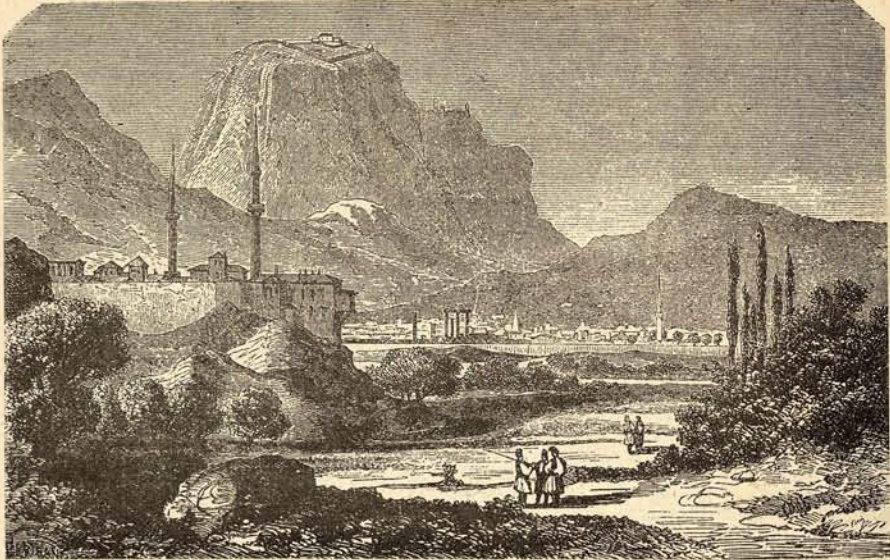

CORINTO, CON SU CIUDADELA

Talanti ó *Talanti*, cerca del canal al cual da nombre, con unos 3,000 habitantes;

Kastri, cerca de las ruinas de Delfos recientemente exploradas;

Salona (Amfisa,) al pié del Parnaso, población arruinada por los turcos; *Galaxydi*, puerto del golfo de Lepanto con astilleros de construcción naval.

*
**

ACARNANIA y ETOLIA al O. de la precedente; su capital es *Missolonghi*, puerto del golfo de Pátras y plaza fuerte de unos 6,000 habitantes célebre por el sitio heroico de 1825-1826. Las demás ciudades son:

Naupacto (Lepanto) pequeño puerto del estrecho de Lepanto defendido por los fuertes de Rumelia al N., de Morea al S;

Vonitza, puerto del golfo de Arta;

Vrachori, cerca del lago de este nombre y de las ruinas de Thermus;

Anatoliko, pequeño puerto fortificado entre las lagunas de la costa.

*
**

Las tres provincias anteriores se hallan en la parte continental de Grecia. En la parte peninsular, ó Morea, se encuentran las que siguen.

ARGÓLIDA y CORINTO, entre los golfos de Lepanto, al N., de Egina, al E., de Nauplia al S. E. La capital es *Nauplia* ó *Napoli*, con un buen puerto en el golfo de Nauplia, una ciudadela; y bastante comercio en sedas, esponjas, uvas é higos; fué capital del reino de Grecia hasta 1834; los habitantes son cerca de 20,000.

Las otras poblaciones son:

Argos cerca del Panitza;

Corinto, puerto invadido; 3,000 habitantes; la ciudadela de Corinto se halla sobre una colina de 450 metros; comercio de granos, vinos, aceites, uvas y pasas;

Epidravo (Epidauro);

Hydra, puerto floreciente en la isla de su nombre, cuyos marinos se hicieron célebres en la guerra de la independencia; 22,000 habitantes;

Póros, en isla de Calauria situada al E. de Nauplia; arsenal de la marina de guerra;

Spezzia, en la isla del mismo nombre á la entrada del golfo de Nauplia, con algunas fortificaciones y 7,500 habitantes.

*
**

ACAYA y ÉLIDA, entre los golfos de Lepanto y de Pátras, al N., el Ruphia al S., tiene por capital á *Pátras* con buena rada en el litoral del golfo; defendida la población por una fuerte ciudadela, es una de las posiciones militares más im-

portantes de la nación griega; tiene bastante industria, mucho comercio y más de 20,000 habitantes.

Vostitza es un puerto mercantil del golfo de Lepanto.

Kalavryta es una población famosa por sus quesos y sobre todo, por haber sido la primera en dar el grito de independencia.

Drivi, en las montañas.

Pyrgos, en la boca del Ruphia.

Gastuni, *Lechaena*, *Vartolomin*, pueblos pequeños en la ribera del Gastuni.

*
**

MESSEZIA, entre el Ruphia, el golfo de Coron y el mar Jónico. La capital es *Kalamata*, puerto bastante malo del golfo de Coron, con más de 4,000 habitantes.

Nisi, ciudad de escasa importancia.

Coron, puerto fortificado en el golfo de su nombre.

Modon, también fortificado frente á las islas de Sapienza y Cabrera.

Navarino (Pylos), puerto fortificado como los anteriores, situado frente á la isla Sphagia; célebre por el combate naval de 1827.

Arcadia (Kyparissia) cerca del golfo de Arcadia.

*
**

LACONIA, al S. E. de Morea, sobre los golfos de Coron y de Marathonsi. Capital *Esparta*, cerca del Eurótas, ciudad de heroicos recuerdos que empieza á recobrar en nuestros días la importancia que perdió.

Mistra, hoy abandonada.

Gythion ó *Marathonisi*, puerto del golfo.

Monembasia ó *Nauplia de Malvasia*, puerto sobre el Archipiélago en la isla de Minsa; gran comercio; las viñas de sus

contornos han desaparecido; los vinos de Malvasia proceden de Santorin.

*
**

ARCADIA comprende la mesa central, extendiéndose del Ruphia al golfo de Nauplia. Su capital, *Tripolitza*, es una ciudad casi completamente destruida por los turcos; 11,000 habitantes.

Karytana, cerca del Ruphia.

Leonidion, cerca del golfo de Nauplia.

*
**

La Grecia insular consta de las provincias siguientes:

EUBEA ó NEGROPONTO con las islas menores de *Skiro*, *Skopelo*, *Khelidromi*, *Skiatho*, etc.

Capital *Egripo* ó *Negroponto* (Chalcis), buen puerto sobre el Euripo; 15,000 habitantes.

Las otras poblaciones son:

Eretria, sobre el golfo de Egripo.

Karysto, excelente fondeadero á la extremidad S. E. de la isla.

Kumi, en la costa del E., cerca del cabo de su mismo nombre.

*
**



GOLFO DE SANTORIN

Las CÍCLADES ó CÍCLADAS, en el Archipiélago, forman una provincia. Las principales islas son:

En el centro *Syra* (Syros), desarbóla-da, casi sin agua, con un puerto de buenas condiciones en el que hacen escala los vapores de las líneas de Oriente; se llama este puerto *Syra* ó *Hermópolis*, escapital y cuenta unos 25,000 habitantes.

Délos ó *Dhuli* es un islote desierto.

Al N. la isla de *Andro* con una ciudad del mismo nombre.

Tino (Tenos) al S. E. de Andro, está bien cultivada, tiene hermosos mármoles y 25,000 habitantes; su principal pobla-

ción también se llama *Tino*; *Mikonos*, *Zea* (Céos), *Thermia* (Kythnos), *Serfo* (Seriphos) y *San Nicolo* producen vino y tabaco.

Milo (Melos) *Kimolo*, y *Sifanto* (Siphnos) se hallan casi desiertas por los trastornos volcánicos.

Al S. *Policandro*, *Sikino*, *Jos* ó *Nio*.

Ihera ó *Santorin*, que es la más fértil, ha sido teatro de notables fenómenos volcánicos, sobre todo en 1866; da mucho azufre y produce buenos vinos.

Anafi se encuentra más al E.

Al S. E. *Páros*, casi tan fértil como Santorin; tiene magníficos mármoles, sa-



LA CIUDADELA DE CORFÚ

linas importantes y el puerto de *Parikia*.
Antiparo, célebre por sus grutas y sus
 estalactitas; *Naxia*, (Naxos), al E. de Pa-
 ros; mármoles blancos, vinos, frutas, etc.;
Amorgos al S. E.

*
 **

Las ISLAS JÓNICAS cedidas por Ingla-
 terra á Grecia y situadas al O. del reino,
 forman tres provincias.

CORFÚ ó CORCIRA, la más septentrio-
 nal, situada al O. de la costa del Epiro,
 se extiende del N. O. al S. E.; tiene ri-
 quisima vegetación, campos de trigo, na-

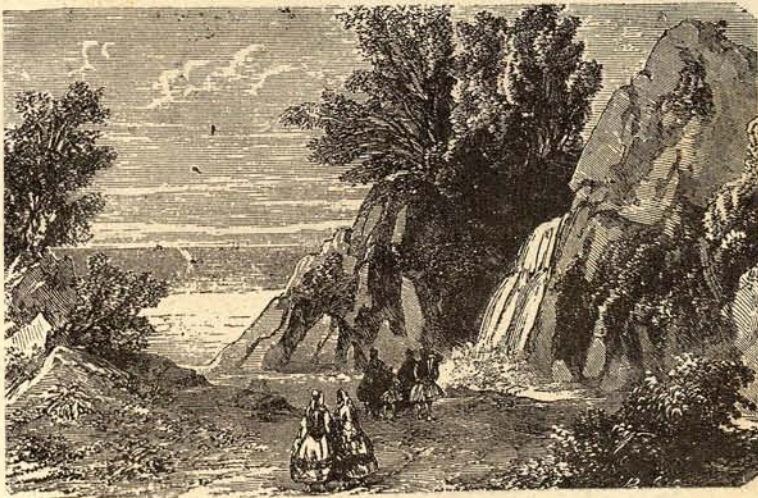

ITACA—FUENTE ARETHUSA

ranjos, limoneros y nogales. La capital se llama *Corfú*, buen puerto en la costa de levante con rada espaciosa y segura, importantes fortificaciones, universidad, comercio activo y sobre 18,000 habitantes.

Palmastraki, Fano y Frikusi al N.

Paxo ó Antipaxo al S., forman parte de la provincia de Corfú. El aceite de Paxo es excelente.

*
* *

La isla de LEUKAS ó de SANTA MAURA, al S. E. forma parte de la provincia de Corfú; por su parte norte casi toca á la Acarnania; antiguamente se hallaban ambas costas unidas por un puente; un islote con la fortaleza de Santa Marta defiende este paso estrecho; *Amaxikhi* es un puerto situado sobre el canal.

*
* *



ZANTE

CEFALONIA (Kephallonia ó Kephallenia), al S. de Leukas, está coronada de elevados montes y tiene costas muy occidentales. Esta isla, con la de Theaki, forma una provincia cuya capital es *Argostoli*, buen puerto de comercio, al S. O., en un golfo profundo; 8,000 habitantes.

Las otras ciudades de la isla son: *Lixuri, Piluron* y *Leukata*.

*
* *

THEAKI (Itaca), patria de Ulises, pequeña, pero muy bien cultivada; en ella

se ve la *f fuente de Aretusa*. El puerto principal es *Vathy* ó *Bathy* que hace el comercio de vinos, pasas y aceites.

*
**

ZANTE (*Zakynthos*), al S. y frente á las costas de Élida, forma una tereera provincia de las islas Jónicas; su capital es *Zante*, buen puerto situado al E.

*
**

CÉRIGO (*Citeréa*), al S. O. del cabo Malio, forma parte de la provincia peninsular de Argólida-Corinto, lo mismo que *Cerigotto*, islote que se encuentra navegando en dirección á Creta. La población importante de la isla de Cérigo es *Kapsah*, puerto del sur. La isla, vista del mar, parece una aglomeración de rocas escarpadas y desnudas; pero encierra, sin embargo, valles pequeños pero fértiles.

V.

ESTADÍSTICA. (*Antes de las anexiones.*)

La superficie de Grecia es de 50,000 kilómetros cuadrados; la población era ya en 1879 de 1,680,000 habitantes ó, lo que es lo mismo, 33 habitantes por kilómetro cuadrado. Aunque dicha población se halla muy mezclada, supónese que hay más de un millon de helenos y cerca de 400,000 albaneses.

Ya sabemos que Grecia se divide en trece provincias, subdivididas á su vez en distritos, cantones y municipios. La población está repartida con gran desigualdad y es menos considerable que en las épocas anteriores; aumenta en las ciudades; es verdad, pero en los campos,

Τμήο III.

generalmente montuosos, casi sin caminos y con una agricultura primitiva y bastante descuidada, lejos de aumentar parece que disminuye.

Son muchos los griegos que emigran anualmente á Turquía.

Las islas Jónicas están mucho más pobladas que lo restante de Grecia.

*
**

Gobierna la nación un rey constitucional que tiene sus ministros responsables; el poder legislativo, segun la Constitución de 1864, corresponde á una Cámara única; la de diputados, que se compone de 187 miembros.

*
**

La religión griega es la que domina casi exclusivamente; los obispos y arzobispos dependen del Sínodo de Aténas.

*
**

El presupuesto es de 40 millones; pero hay un déficit anual. Es difícil fijar exactamente la deuda pública, que debe ser segun cálculos aproximados, unos 500 millones.

El ejército se compone de unos 13,000 hombres de tropas regulares y 17,000 poco más ó menos de tropas irregulares (1). La marina de guerra sólo cuenta unos veinte buques.

La marina mercante, contaba recientemente 550 buques de diferentes portes que hacian bastante comercio en el Mediterráneo.

*
**

(1) Segun la ley de 1867, el servicio militar es obligatorio de 20 á 50 años, y segun cálculos recientes, es decir de 1877, el reino griego podría poner en campaña en tiempo de guerra 150,000 hombres

No hay más ferrocarril que el de Atenas al Pireo (12 kilómetros); pero al escribir estas líneas adelantaban mucho las nuevas vías de Pireo á Lamia (220 kilómetros) y de Atenas á Calamata (275 kilómetros).

*
* *

Los helenos, por su lengua, por su historia, por sus relaciones y recuerdos, por su deuda misma, se inclinan á la Europa occidental; pero por su religión tienen afinidades con Rusia. Además el engrandecimiento, el porvenir de Grecia, depende de la ruina, del desmembramiento de Turquía, á cuya costa se engrandecerá; y como la Europa de Occidente ha protegido hasta ahora la integridad de Turquía que sólo Rusia ha amenazado seriamente, se comprenden las simpatías de la Grecia por la Rusia, apesar de la gratitud que debe á las naciones occidentales de Europa.

Muchos son los griegos que viven y trabajan fuera del país, en Turquía, Trieste, Marsella, Gibraltar, etc.; todos se interesan por la prosperidad y gloria de la patria helénica, contribuyendo en

su mayor parte al desarrollo de la civilización destinando cuantiosos donativos á la fundación de escuelas y colegios que difundan la instrucción en su país natal.

Las nuevas fronteras entre Grecia y Turquía fueron arregladas por la convención de Junio 1881. El territorio situado á la entrada sur del golfo de Arta fué cedido á Grecia; las fortificaciones que dominan la entrada del golfo, debían destruirse habiéndose declarado libre la navegación del golfo.

Grecia ha obtenido así la mayor parte de Tesalia y una pequeña porción de Albania ó Epiro, al S. E. Posee casi toda la vallada del Salamvria y de sus afluentes de la derecha, la costa hasta el golfo de Volo, la cuenca del Aspropotamo y la orilla izquierda del Arta hasta su desembocadura en el golfo de su nombre. Las principales ciudades que le pertenecen en estas provincias anexionadas son: en Tesalia *Larissa*, sobre el Salamvria; *Turnavo*, al N. O.; *Irikala*, al O., *Farsalia*, al S.; *Karditsa*, al S. O.; *Volo* puerto de mar; *Zagora*, cerca de la costa del Archipiélago, etc. Además, al S. de Albania, *Arta*, poco distante del golfo y á la margen del Arta.

APÉNDICE

A LA GEOGRAFIA DE EUROPA

Nota sobre el estado de Turquía, segun el tratado de Berlin de 1878, y Estadística general del continente europeo.

Después de la última guerra turco-rusa, el imperio turco se ha visto obligado á sufrir las condiciones del tratado de San Estéfano modificadas por el congreso de Berlin (13 de Julio de 1878). Hemos de indicar las principales modificaciones introducidas por la diplomacia en la situación de la Puerta, sin descender á detalles que necesariamente variarían.

La Bulgaria, comprendida en los montes Balkanes y el Danubio, se ha convertido en un principado independiente con un gobierno cristiano y milicia nacional. El tratado determina sus fronteras.

Al S. de los Balkanes se ha formado una nueva provincia que ha tomado el nombre de *Rumelia Oriental*; queda bajo la autoridad política y militar directa del Sultan, pero en condiciones de autonomía administrativa; linda por el N. con Bulgaria.

Las provincias de Bosnia y Herzegovina serán en lo sucesivo ocupadas y administradas por Austria-Hungría que se ha visto en la necesidad de hacer uso de la fuerza para vencer la resistencia de los habitantes.

Los austriacos han ocupado igualmente el sandjak de Novi-Bazar.

La independencia de Montenegro ha sido también reconocida y su territorio aumentado.

También es definitiva la independencia de Serbia que ha recibido igualmente aumento de territorio.

Lo mismo diremos de la Rumanía, que retrocede á Rusia la parte de Besarabia arrancada al imperio por el tratado de París (1856); pero recibe en cambio las islas que forman el delta del Danubio y toda la península de la Dobrudja. Posteriormente, en Marzo de 1881, el principado rumano se convirtió en reino.

Para asegurar la libre navegación del Danubio se acordó la demolición de todas las fortalezas existentes en una y otra márgen, desde las Puertas de Hierro hasta las desembocaduras; la comisión del Danubio, creada en 1856 sigue sostenida para ejercer sus funciones con verdadera independencia hasta Galatz.

La Puerta Otomana debía entenderse con Grecia para la modificación de sus fronteras en favor de esta.

La frontera turco-rusa en Asia se determinó ya perfectamente, cediendo el Sultan los territorios de Ardahan, Kars y Batum.

Inglaterra se encargó de introducir las reformas administrativas necesarias en la península de Asia Menor habiendo tomado posesión de Chipre.

La situación política de los Balkanes sigue siendo precaria. La Rumelia Oriental tiende á separarse de Turquía uniéndose al principado búlgaro. Los límites del Montenegro dan origen á nuevas dificultades aumentando el descontento de los albaneses contra los turcos. Grecia reclama lo ofrecido por la conferencia de Berlin de 1880 debiendo formar parte de esta nación los territorios de Janina, Volo, Phersala, etc.



NICARAGUA.



ORANGE.



OLDENBURGO.



PARAGUAY.



PAÍSES BAJOS.



POLONIA.



PORTUGAL.



PARMA.



PERSIA.



REP. DOMINICANA.



RUMANIA.



SANTA HELENA.



SERBIA.



SUECIA Y GOTHA.



SAJONIA.



SCHLESWIG HOLSTEIN.



REP. SAN MARINO.



SICILIA NÁPOLES.



SIAM.



SAN SALVADOR.



TURQUÍA.



TOSCANA.



TABLAS DE EUROPA

REGIÓN IBÉRICA

SITUACIÓN GEOGRÁFICA DE ESPAÑA Y PORTUGAL

PUNTOS	LATITUD NORTE			LONGITUD			
	Grados	Minutos	Segundos	Grados	Minutos	Segundos	
Algeciras.	36	8	0	7	46	27	O
Alicante.	38	20	40	2	46	22	O
Almería.	36	52	30	4	61	42	O
Aranda de Duero.	41	40	12	6	0	57	O
Aranjuez.	40	2	30	5	56	15	O
Aveiro (población).	40	38	24	10	58	9	O
Barcelona (Monjuich).	41	21	44	0	10	18	O
Id. (Catedral).	41	22	59	0	9	43	O
Berlignes (faro).	39	25	0	11	51	15	O
Búrgos.	42	20	28	6	2	41	O
Cádiz (Observatorio).	36	32	0	8	38	1	O
Id. (Id. San Fernando).	36	37	45	8	32	39	O
Caminhes.	41	52	42	11	5	3	O
Carlota.	37	39	41	7	16	59	O
Carmona.	37	28	0	8	7	15	O
Carpio.	37	56	37	6	49	41	O
Cartagena.	37	35	40	3	20	0	O
Cohimbra.	40	12	30	10	45	21	O
Columbrete (islote).	39	53	38	1	35	57	O
Córdoba.	37	52	15	7	10	0	O
Creus (cabo de) (faro).	42	19	9	0	58	43	E
Ecija.	37	32	0	7	31	15	O
Ericeira.	38	57	24	11	45	21	O
Escorial.	40	35	50	6	28	50	O
Fels (castillo).	41	16	7	10	22	33	O
Ferrol.	43	29	30	10	33	11	O
Figueras.	42	16	1	0	37	24	O
Finsterra.	42	54	0	11	40	6	O
Fuenterrabía.	43	21	47	4	7	45	O
Formentera.	38	39	56	0	48	10	O
Gata (cabo de).	36	43	30	4	28	3	O
Gibraltar (punta Europa).	36	6	42	7	41	2	O
Gijón.	43	35	18	7	57	27	O
Gerona (Catedral)	41	59	11	0	29	20	E
Ibiza.	38	54	21	0	53	47	O
Lagos.	37	7	48	11	0	7	O
Lisboa.	38	42	24	11	28	45	O
Machichaco.	43	28	0	5	9	31	O

PUNTOS	LATITUD NORTE			LONGITUD			
	Grados	Minutos	Segundos	Grados	Minutos	Segundos	
Madrid..	40	24	57	6	2	15	O
Mafra.	38	55	24	11	40	33	O
Mahon (la mola)..	39	52	32	2	0	30	E
Málaga (Catedral).	35	42	18	6	48	26	O
María (Santa) (cabo).	36	55	36	10	9	45	O
Monchique (pico).	37	20	0	10	55	57	O
Mondejo.	40	11	54	11	14	21	O
Monteño.	37	9	42	10	2	45	O
Monte Sacro.	42	43	17	11	25	27	O
Montseny (pico más al N.)	41	48	28	0	2	41	E
Montserrat (en su pico más alto).	41	36	16	0	31	36	O
Mulins (punta de).	36	37	0	6	51	47	O
Nao (cabo).	38	45	0	2	6	47	O
Ocaña.	29	56	33	5	51	6	O
Odemira.	37	39	50	11	9	59	O
Oropesa.	40	5	15	2	4	22	O
Ortegal.	43	46	40	10	16	31	O
Palma.	39	34	4	0	18	12	E
Palos (cabó).	37	37	30	3	2	15	O
Pamplona.	42	49	57	4	1	30	O
Pasages (entrada al puerto de).	43	20	16	4	16	8	O
Penas (cabo de).	43	42	0	8	8	13	O
Peniche (faro).	39	21	48	11	45	9	O
Peñíscola.	40	23	0	1	52	37	O
Pera (cabo de) Mallorca.	30	42	50	1	6	42	E
Piedad.	37	6	12	10	59	57	O
Porto (San Juan de Fez).	41	8	54	10	57	33	O
Portugalete.	43	20	10	5	23	3	O
Prior (cabo).	43	34	8	10	39	42	O
Puigcerdá (S. Mar) 1,243 ms.	42	25	59	0	24	42	O
Roca (faro del cabo de).	38	46	30	11	50	39	O
Santander (la mola).	43	27	52	6	8	3	O
San Sebastian.	43	19	17	4	20	52	O
Setubal.	38	28	54	11	13	47	O
Sevilla (Giralda).	37	22	44	8	21	23	O
Sines (fuerte).	37	57	30	11	12	57	O
Spichel (faro).	38	24	54	11	33	39	O
Tago Mago (Ibiza).	39	1	36	0	41	31	O
Tarifa (isla).	35	59	57	7	58	57	O
Tarragona.	41	8	50	1	4	45	O
Toledo.	39	52	24	59	24	6	O
Tortosa (Catedral).	40	48	46	1	47	15	O
Trafalgar (cabo).	36	9	10	8	21	42	O
Valencia.	39	28	45	4	44	46	O
Valladolid.	41	39	14	7	2	49	O
Viana (fuerte San Jaime)	41	42	36	11	3	45	O
Vigo.	42	14	36	11	4	49	O
Villa de Conde.	41	21	18	10	56	9	O
Vicente (cabo San) (convento).	37	2	54	11	19	51	O

ESPAÑA

DIVISIONES ADMINISTRATIVAS

Antiguos reinos ó Capitanías generales	PROVINCIAS	Superficie en kilómetros cuadrados	POBLACIÓN
Castilla la Nueva.	Madrid.	7,762'42	594,517
	Toledo.	14,467'60	337,047
	Guadalajara.	12,611	202,154
	Cuenca.	17,418	239,089
	Ciudad-Real.	20,305	267,206
	Búrgos.	14,635	333,786
Castilla la Vieja..	Logroño.	5,037	175,079
	Santander.	5,471	237,204
	Soria.	9,935	154,683
	Segovia.	7,027'70	150,566
	Avila.	7,722'10	183,107
	Palencia.	8,097	185,458
León.	Valladolid.	7,880	249,978
	León.	15,971'20	353,021
	Zamora.	10,710	251,105
Asturias.	Salamanca.	12,794	288,193
	Oviedo.	10,596	576,964
Galicia.	La Coruña.	7,973'20	602,059
	Lugo.	9,808'40	411,711
	Orense.	7,093	387,667
Extremadura.	Pontevedra.	4,504	452,778
	Badajóz.. . . .	12,999'80	443,459
	Cáceres.. . . .	20,754	312,222
	Sevilla.	13,714'40	513,107
Andalucía	Cádiz.	7,275'50	431,033
	Huelva.	10,676'40	213,735
y Reino de Granada	Córdoba.	13,441'60	392,798
	Jaen.	13,426'10	428,653
	Granada.	12,787	481,980
	Almería.	8,552'90	354,699
	Málaga.	7,312'90	508,084
	<i>Suma y sigue.</i>	338,759'22	10,713,144