

molinos harineros y de aceite. Es célebre este pueblo porque un mes antes de la batalla de Talavera, acometió en masa, y con sólo sus fuerzas, á un ejército francés mandado por el duque de Bellune, que después de una tenaz resistencia mandó incendiarlo y pasar á cuchillo á sus habitantes.

Sigue la línea por terreno poco accidentado y con alguno que otro valle, hasta que á los 163 kilómetros se llega á

Alcañizo, lugar agrícola con 600 habitantes y 155 viviendas, situado á la izquierda en una llanura baja, á 11 kilómetros del Tajo. Cuenta dos plazas, ocho calles, casa consistorial, escuela, iglesia parroquial, y se halla regado su término por dos pequeños arroyos, uno de ellos atravesando el pueblo.

Desde Alcañizo sigue la vía por un terreno muy semejante al anterior, aunque algo más ondulado, y á los tres ó cuatro kilómetros se empieza á distinguir á lo lejos el anfiteatro en que se asienta á la izquierda, y á los 170 kilómetros de Madrid

Oropesa, villa con 2.240 habitantes y 453 viviendas, situada sobre una montaña ó altura de piedra pizarra, en el confín O. de la provincia, cercada de murallas de muchos siglos de duración, que la dan un aspecto de población de la Edad Media, y coronada por un pintoresco fuerte y bonito castillo. Tiene dos plazas y 24 calles, casa ayuntamiento, cárcel, el secular palacio de los condes de Oropesa, un hospital, colegio y escuelas, una capilla de gran mérito, iglesia del colegio de Jesuitas, dos conventos de monjas, la iglesia parroquial y la ermita de las Penitencias. Bañan su término, que tiene mucho bosque y monte, los arroyos Alcañizo, Porquerizos, el río Guadiervas y el Tietar, que recoge todas las aguas citadas. Es población esencialmente agrícola en el

día, de origen antiquísimo, patrimonio de los condes de Oropesa, y patria de muchos hombres ilustres.

Poco después de salir de Oropesa, se ve desde la línea la carretera de Extremadura, que nueve kilómetros más lejos se interna en la provincia de Cáceres. A la izquierda se distingue la villa de Lagartera, con 2.000 habitantes, y cimentada al pié de un escabroso y áspero monte; algo más distante el lugar de Herrerueta, con 480. El terreno se va haciendo cada vez más accidentado y desigual, cubriendo el horizonte de la derecha el despoblado de Aravalles. A los 177 kilómetros se llega á la

Calzada de Oropesa, villa con 2.130 habitantes y 530 viviendas, situada sobre la carretera de Extremadura, siendo el último pueblo del confín O. de la provincia de Toledo. Tiene dos plazas y 10 calles muy desiguales, casa consistorial, cárcel, dos escuelas, un convento de monjas Agustinas recoletas, una iglesia parroquial y una ermita en las afueras. Riegan su término los arroyos Alcañizo, San Julián, Carcaboso, Cima-alta y otros, y su industria, además de la agricultura, consiste en algunos telares de paños ordinarios y molinos de aceite.

Poco después de Calzada, la vía penetra en territorio extremeño, salvando la línea limítrofe con el reino de Toledo Cruza por un puente el arroyo de Santa María, afluente del Tietar, y á los 201 kilómetros llega á Navalmoral de la Mata, primera estación situada en el reino de Extremadura (1).

(1) La continuación de esta línea se encuentra en los cuadernos referentes al reino de Extremadura y al de Portugal.

IX

NÚM. VI.—LÍNEA FÉRREA REGIONAL DIRECTA DE MADRID Á CIUDAD REAL, MÉRIDA, BADAJOZ Y CHANCA, PARA UNIR POCO DESPUÉS Á LA GENERAL DE PORTUGAL POR CÁCERES.

ITINERARIO GENERAL.

ESTACIONES.	Distancias en kilómetros.	Regiones á que pertenecen.
Madrid.....	»	
Getafe.....	12	
Parla.....	19	
Torrejón de Velasco.....	25	
Yeles y Esquivias.....	33	
Pantoja y Alameda.....	45	
Villaseca.....	55	
Algodor.....	58	
Almonacid.....	78	
Mascaraque.....	82	
Mora.....	87	
Manzanogue.....	91	
Yébenes.....	102	
Urda.....	116	<i>Antiguo Reino de Toledo.</i>
Emperador.....	130	
Malagón.....	148	
Fernán Caballero.....	155	
Ciudad Real.....	170	
La Cañada.....	185	
Caracuel.....	193	
Argamasilla de Calatrava.....	203	
Puertollano.....	209	
Veredas.....	227	
Caracollera.....	242	
Almadenejos y Almadén.....	268	
Chillón.....	284	
Pedroches.....	289	
De Belalcázar.....	304	<i>Extremadura.</i>
A Badajoz.....	507	
De Badajoz.....	507	<i>Portugal.</i>
Al empalme (T. das Vargens).....	598	

Sale de Madrid esta línea de la estación de las Delicias, que, como hemos dicho, se halla situada á la izquierda del paseo de este nombre. Cruza primero el perímetro de ensanche, salva el río Manzanares por un puente de piedra, corta la carretera general de Andalucía, deja por su derecha las casas de Quita-Pesares, y acercándose al arroyo Prado-Longo le atraviesa después por un pequeño puente. A los seis kilómetros pasa á nivel el camino de Madrid á Villaverde, salta por otro puente sobre el arroyo Butarque, llega á los siete á la altura del último pueblo indicado, que deja á su izquierda, lo mismo que el camino que conduce de dicho punto á Leganés, cruzándose con el ferrocarril de Madrid á Portugal por Cáceres. A los 10 kilómetros pasa también á nivel la carretera de Madrid á Toledo, y á los 12 llega á

Getafe, estación que queda á la izquierda. (Véase línea férrea, número III.)

Al salir de Getafe corta la vía varios caminos, por segunda vez la carretera de Madrid á Toledo; á los 15 kilómetros salva por un puente el arroyo Culebra, á los 16 cruza el camino de Fuenlabrada á Pinto y á los 19 se llega á la estación de

Parla, villa agrícola con 999 habitantes y 297 viviendas, situada á su derecha en una planicie algo elevada por el N. cerca del cerro Alcantueña. Tiene una plaza y ocho calles, casa ayuntamiento, cárcel, dos escuelas, iglesia parroquial y en las afueras la ermita de la Soledad. Su término está regado por el arroyo Humanejos.

Desde Parla, corta sucesivamente esta línea férrea los caminos de la Coronilla, de Parla á Pinto, de los Pradejones, de Parla á Valdemoro y de Pinto á Torrejón, salva el arroyo Humanejos por un puente, y después de cruzar los caminos de Torregriños y de la Coja, llega á los 25 kilómetros á

Torrejón de Velasco, villa agrícola con 1.241 habitantes y 332 viviendas, situada á inmediaciones de la carretera general de Andalucía, en un extenso llano cruzado por el pequeño arroyo Guaten. Tiene murallas destruidas, un castillo del conde de Puñonrostro, casa ayuntamiento, varias escuelas, una iglesia parroquial y una ermita en las afueras.

Después de Torrejón atraviesa la vía el camino desde este pueblo á Ciempozuelos, los Prados de la Silla y de las Canteras; otros caminos desde el mismo Torrejón á las Salinas y á Seseña, y á los 27 kilómetros entra en la Vega; sigue luego paralela á la ruta vecinal de Pinto á Esquivias, salva á los 30 el límite entre las provincias de Madrid y Toledo, pasa el sitio llamado el Arenal, y á los 33 kilómetros llega á

Yeles y Esquivias, estación que sirve para los dos pueblos de este nombre, situados respectivamente á derecha é iz-

quierda de la vía y que cuentan el primero con 92 habitantes y 33 viviendas, y el segundo con 1.438 de los primeros y 340 de las segundas.

Yeles es villa agrícola edificada en un cerro, con casa ayuntamiento, cárcel é iglesia parroquial y regado su término por los arroyos Guaten y Boadilla.

Esquivias, villa también agrícola con abundantes viñedos, cimentada en un terreno algo desigual al SO. de una colina que se prolonga al N. Tiene una plaza, cinco plazuelas, 44 calles, gran número de bodegas, dos casas de ayuntamiento, cárcel, un Banco de labradores, escuela, el exconvento de Capuchinos, teatro, una iglesia parroquial, y en los alrededores las ermitas de San Roque y Santa Bárbara.

Desde la anterior estación sigue la línea la Cañada del Regacho, el valle de la Lumbreira, y por el Prado de Yeles y la izquierda de los arroyos Guaten y Taviara, tras una curva bastante pronunciada, salva los caminos de Azañas á Esquivias y de Esquivias á Pantoja, entra en la dehesa de Hontalva y á los 40 kilómetros en la de Valdriche, pasa tocando por la izquierda la casa de este nombre, cruza la arroyada de Valdeencina, los tres caminos de Pantoja á Borox, á Añover y á la Alameda, y llega á los 45 kilómetros á la estación de Pantoja y Alameda, que sirve para estos dos pueblos situados á derecha é izquierda respectivamente, y para el de Coveja.

Pantoja de la Sagra, villa agrícola, con 450 habitantes y 109 viviendas, situada en una llanura, inclinada hacia el S., con casa consistorial, escuela é iglesia parroquial. Bañan su término los arroyos Guaten y Gansarinos, afluentes del Tajo.

Alameda de la Sagra, villa con 1.304 habitantes y 318 viviendas, situada sobre una altura de terreno yesoso, con casa consistorial é iglesia parroquial. Riegan su término el Tajo y su afluente el arroyo Guadaten. Su industria principal es la fabricación del yeso, existiendo también abundantes viñedos y olivares, y por consiguiente vino y molinos de aceite.

Coveja, villa agrícola con 258 habitantes y 93 viviendas, situada en un llano

algo bajo. Tiene dos plazuelas, 12 calles, casa ayuntamiento, cárcel, escuela, iglesia parroquial, y riegan su término los arroyos San Pedro, Gansarinos y Guadaten. Fué saqueada por los franceses en la guerra de la Independencia.

Desde la anterior estación deja la vía férrea por la izquierda el cerro de la Sacristana y el de Arroyuelos, pasa el camino de Coveja á la Alameda, percíbense luego por la izquierda las laderas del Pardillo, atravesando la Quebrada del arroyo de Guaten á los 51 kilómetro; cruza después el camino de Villaseca á Añover, y á los 55 el río Tajo por un puente de hierro. Por la derecha de la vía se ve la llamada isla de Chamuela, sálvase el terreno conocido con el nombre de Tranzona de en medio, y á los 58 kilómetros se llega á

Algodor, estación de enlace con la línea férrea de Castillejo á Toledo, que toma su nombre del de un arroyo afluente del Tajo y que no tiene importancia alguna.

Desde Algodor corta primeramente esta línea la particular de Toledo, cruza el río Algodor y el camino desde dicha ciudad á Villasequilla, y á los 62 kilómetros se pasa el puerto de Valdecaba. Continúa enseguida dejando á la derecha la casa de este nombre y el sitio llamado las Cumbres; atraviesa á los 64 el valle del Lobo, á los 66 la cañada de la Cuesta Colorada y el camino de Nambroca; quédase por la izquierda la dehesa de Ablates, pásanse á continuación y á nivel varios caminos, con unos caseríos á la derecha y la cañada del Torno. Por la izquierda percíbense los cerros de este último nombre, del Espadero y de la Aguamilla, y por la derecha la casa del Malagoncillo; sálvase la cañada de los Carrascales, tras la cual, entre las de-

hesas de Malagoncillo y Ablates se pasa el camino de Almonacid á Aranjuez; el Canto blanco aparece poco después á la izquierda, el cerro Fray Juan á la derecha, se corta el camino de Almonacid á Villamueta, y á los 78 kilómetros se llega á

Almonacid de Toledo, villa agrícola, con 1.247 habitantes y 198 viviendas, situada á orillas del río Guazaleta y á la falda de una sierra, en cuya cúspide está edificado el antiguo castillo de su nombre. Tiene casa consistorial, cárcel, un hospital, dos escuelas é iglesia parroquial. Al pié del citado castillo se verificó, el 10 de Agosto de 1809, una importante batalla de la guerra de la Independencia, desgraciada para las armas españolas mandadas por el general Venegas, que batiéndose contra fuerzas muy superiores, perdieron 4.000 hombres, retirándose á Herencia y Manzanares; las pérdidas de los franceses, mandados por Sebastiani, se redujeron á la mitad.

Desde Almonacid deja la vía á la izquierda el cerrillo de la Pedrera, cruza el camino de Villanueva á Antigua, la cañada de Villantigua, el Haza de D. Vicente, y llega á los 81 kilómetros á

Mascaraque, villa agrícola, con 1.250 habitantes y 229 viviendas, situada á la derecha en un llano, con varios cerros de poca consideración. Tiene casa ayuntamiento, un castillo de construcción morisca, propiedad del duque de Abrantes, escuela, iglesia parroquial con edificio sólido y de orden dórico, y dos ermitas en los alrededores, estando su término regado por el arroyo Algodor y cubierto en gran parte de viñedo y olivar.

Desde Mascaraque cruza la vía varios caminos, entre ellos los de Villaminalla, Prado de la Zarza y Orgaz á Mora, y á los 87 kilómetros se llega á

Mora, villa con 6.558 habitantes y 835 viviendas, situada en la vega formada por las cordilleras que dominan el río Tajo, teniendo al E., y en estas montañas, el célebre y ruinoso castillo, antigua prisión del Estado que tuvo encerrado al duque Valentin, hijo de Alejandro VI. Cuenta con casa ayuntamiento, cárcel, varias escuelas, iglesia parroquial, el oratorio de San Eugenio, y en las afueras

dos ermitas. Su término está regado por el Algodor. Población industrial, en ella se elabora mucho esparto, hay gran número de fábricas de jabón, molinos de aceite y de harinas. Entre sus productos agrícolas sobresalen los cereales, el aceite y el vino.

Desde Mora crúza también la vía férrea varios caminos y veredas, y á los 91 kilómetros se llega á

Manzaneque, villa agrícola con 529 habitantes y 105 viviendas, situada en una llanura. Tiene casa ayuntamiento, cárcel, escuela é iglesia parroquial, y en sus alrededores un castillo antiguo en mal estado.

Después de Manzaneque pasa la vía férrea el arroyo Riñanzares, y describe una gran curva para salvar la sierra de Orgáz que deja á su derecha, faldeando por la izquierda el cerro de Pucheruelo, y volviendo otra vez en curva hasta los 102 kilómetros en que está

Yébenes, villa con 4.108 habitantes y 652 viviendas, situada en la falda S. de la sierra de Yébenes y dividida en dos barrios, con dos casas de ayuntamiento, un palacio de la encomienda de San Juan, escuela, las dos iglesias parroquiales de Santa María y San Juan y cuatro ermitas. En su término, regado por el río Algodor, existe el castillo de Guadalerza. Su industria principal es la agrícola, teniendo además fábricas de medias de estambre y molinos de aceite.

Pasa la vía después de Yébenes el camino desde este punto á Tembleque y el arroyo de la Cerca, deja á la izquierda el sitio llamado Barba Escudero, cruza el nombrado Cahorzo y salva el río Algodor por un puente. A los 110 kilómetros véense por la izquierda los sitios llamados Navacerrada y Caleruela, se atraviesa por un puente el arroyo de Valdela-cárcel, más tarde el cerro y Quinto de este nombre y el del Rinconcillo; queda por la derecha el cerro de la Venta, y por la izquierda la venta de San Juan de

Dios, se pasa el Quinto de la Pedrera, dejando también á la derecha el cerro de la Loma larga, y á los 116 kilómetros se llega á la estación de

Urda, villa con 3.226 habitantes y 778 viviendas, situada entre dos collados con un pequeño valle en el centro bañado por el río Amarguillo. Tiene casa ayuntamiento, hospital, escuela, iglesia parroquial y dos ermitas, y en su término canteras de jásper muy preciosos, y sin explotar minas de plata, oro y alcohol. Su industria principal es la agrícola, pero también se dedican sus habitantes á la fabricación de carbón.

Después de Urda pasa la vía el Quinto de Esquivias, salva el arroyo de este nombre, el de Valdemicón, el Quinto de Puentese-ca, deja á la derecha la sierra del Bonal y á la izquierda el cerro la Cabezuela, cruza el Quinto de igual denominación, y á los 123 kilómetros el de Moñigo. Qué-danse luégo por la izquierda el sitio la Perdiguera, por la derecha la Loma Bueyera, crúzanse los Quintos del Atravesado y del Hontano, intérnase entre los cerros Colorado y del Tío Blas, y á los 130 kilómetros se llega á

Emperador, cuyo nombre recibe un caserío de la provincia de Toledo, situado en la gran dehesa de Guadalerza y próximo al límite S. con Ciudad-Real.

Desde el punto anterior cruza la vía férrea á los 131 kilómetros el Puerto del Emperador, dejando á la izquierda el cerro del camino de Malagón, y pasando el Quinto del Cañejal. Véense enseguida el cerro de la Vieja, poco después, á los 136 kilómetros, el límite entre las provincias de Toledo y Ciudad Real; tras dos curvas pronunciadas se atraviesa á los 141 el sitio llamado el Tallar, y cruzando los de los Saeteados y el Chaparral, á los 146 kilómetros se llega á

Malagón, villa agrícola, con 4.005 habi-



VISTA DE CIUDAD-REAL

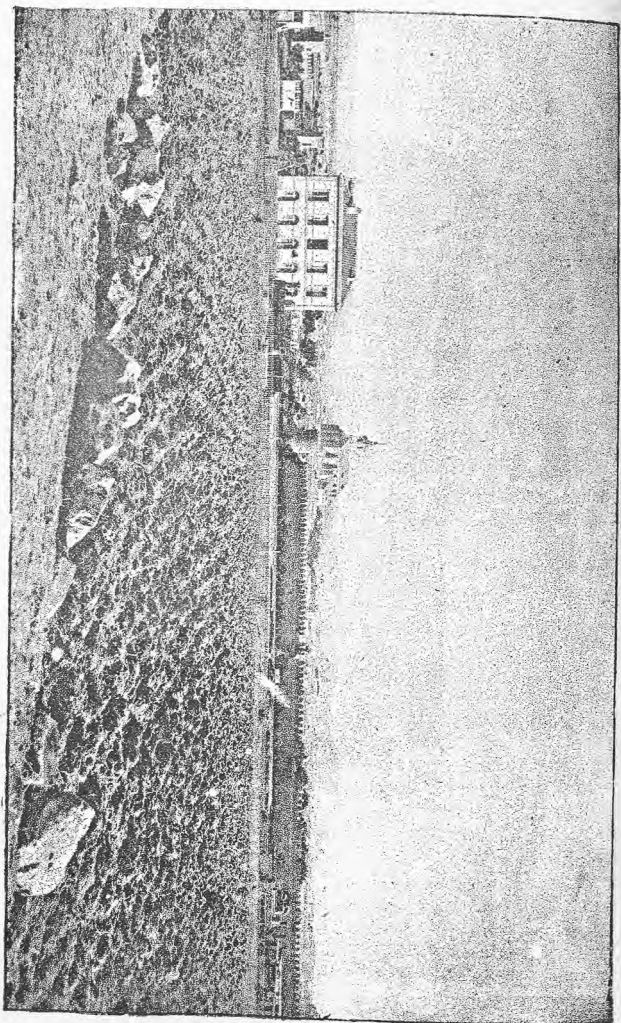

tantes y 824 viviendas, situada sobre una media ladera en dirección de O. á E. Tiene un castillo antiguo, casa ayuntamiento, cárcel, varias escuelas, un convento de monjas Carmelitas, iglesia parroquial y tres ermitas. Bañan su término con mucho monte, alamedas, frutales y buenos prados, los arroyos Cambrón, Lagunas, Bañuelo, Vecea, Valle de los Molinos y Priédala, rodeándolo algunas sierras, entre ellas la llamada Plaza de Moros, donde se dice existió la ciudad del Sol. Población antigua, ha sido teatro de dos hechos de guerra del tiempo de la Reconquista; en su término, y á principios del siglo XI, fué derrotado por los moros don Enrique, yerno del rey D. Alfonso, y en 1212 la vanguardia del ejército de los reyes de Castilla y Aragón, mandada por D. Pedro López de Haro, tomó por asalto el pueblo y pasó á cuchillo á todos los moros que en él habitaban.

Desde Malagón pasa la vía férrea el río Riachuelo y varios caminos, y á los 155 kilómetros llega á

Fernán-Caballero, villa agrícola muy pobre, con 761 habitantes y 165 viviendas, situada en un llano cerrado por sierras de consideración que le cruzan por el N. y O. Tiene escuela é iglesia parroquial, y su término está regado por el Guadiana y los arroyos Bañuelo y Vecea. En la primera guerra civil sufrió terribles daños de los carlistas, que incendiaron y saquearon el pueblo, desapareciendo la casa ayuntamiento, iglesia y mucha parte de su caserío.

Cruza la vía, después de la anterior estación, varios caminos; á los 158 kilómetros salva el Guadiana por un puente de hierro, deja á la izquierda el caserío de Valcansado, pasa luego entre la Laguna de Pajareros y el Cerrillo de Cuesta Colorada; se ve á la izquierda el cerro de la Atalaya y á la derecha el Palomar del Arcediano, cruza á los 163 kilómetros la carretera de Toledo á Ciudad-Real, y á los 167 de Madrid llega á

Ciudad-Real. Historia. Al O. de esta población, y á unos 11 kilómetros, está situado un pequeño cerro y en su cumbre se halla edificado un sencillo templo dedicado á Nuestra Señora de Alarcos, precisamente en la parte más central del ex-

tenso perimetro, ocupado en remotos tiempos por la antigua y renombrada ciudad de Alarcos, cuyo abundante caserío se agrupaba en su derredor y se esparcía por el llano. Llamábase esta ciudad entre los romanos *Laecuris*, y en la Edad Media *Alarcuris*. Progresó muchísimo en poder de los árabes; arrebatada á éstos por Alfonso VII en 1130, perdida de nuevo y recobrada sus ruinas en 1158, fué reedificada y repoblada por Alfonso VIII en 1178. Vencido éste en la terrible batalla del año 1195 por Yacub-ben-Yusuf, quedó definitivamente destruída, sin que fuese posible conseguir su repoblación. No obstante, en sus inmediaciones, se levantaba poco después un pequeño lugar y parroquia, llamado Puebla del Pozuelo, centro de la gran hermandad que en él se estableció pasada la batalla de las Navas de Tolosa, para concluir con los *Golfines*, bandidos que asolaban y tenían atemorizada la comarca, y base más tarde, en unión con otros pequeños lugares y aldeas, para la fundación de la hoy capital de provincia Ciudad-Real. Alfonso el Sabio, en 1252, resolvió edificar y levantar una ciudad libre, que fuera vínculo de unión entre Castilla y las nuevas conquistas de su padre, y protegiese y escudase con sus muros la extensa, dilatada y desierta zona que entre ellas quedaba. Su espada, seguida de un arado, trazó el surco que habían de ocupar más tarde las hoy ruinosas murallas; dióle el nombre de Villareal, y en breve tiempo adquirió gran población, agrupándose en ella la parroquia, archivo y habitantes de Alarcos y los de las aldeas de Ciruela, Villar del Pozo, Higuernuela, Poblete y Albala, con todos sus términos, yermos y poblados.

Varios caballeros de su comitiva daron avecindados en la nueva población, de los que proceden las principales familias hoy existentes, y obtuvo continuamente grandes franquicias y predilección especial, tanto de dicho rey como de sus sucesores. Situada en el centro del señorío de Calatrava, tuvo que sostener continuada lucha con sus señores, por ser la única exenta de su jurisdicción y protegida por los monarcas. En 1420 Juan II trocó su nombre por el de Ciudad-Real en premio á sus leales servicios. No dejó por eso de continuar la enconada lucha con los Maestres de Calatrava, que sólo terminó cuando los reyes se hicieron grandes Maestres de las Ordenes.

Desde entonces su desarrollo fué grandísimo; aumentó su población, y sus industrias florecieron de tal modo, que llegó á poseer las mejores fábricas de pieles de Castilla. El decreto dado por los Reyes Católicos expulsando los moriscos, alejó

más de 5.000 industriales, propietarios y comerciantes de esta población, dejándola casi del todo destruida y aniquilada. Nada ha podido volverla á su antiguo esplendor; ni su capitalidad de provincia decretada en Abril de 1814, ni los grandes esfuerzos hechos por magnates y prohombres castellanos, la han podido arrancar de su triste y dolorosa postración. No obstante, en estos últimos 20 años ha recuperado algo de lo perdido; la locomotora ha señalado á sus habitantes nuevos rumbos que tomar, el camino que aporta nuevos veneros de riqueza; sus vinos, su agricultura han mejorado bastante, y se halla en muy buen camino de una radical aunque lenta regeneración. Entre sus hombres ilustres son dignos de mención especial Alfonso de Soto, jurisconsulto; Juan de Molina, historiador; el bachiller Fernán Gómez; Hernán Pérez del Pulgar, *el de las Hazañas*, y D. Alonso de Céspedes, *el Bravo*, renombrado por su valor y extraordinaria fuerza.

Geografía y topografía. Ciudad-Real está situada á los 38° 59' y 21,3" latitud N. y 14' y 29" de longitud O., á los 650 metros sobre el nivel del mar, en una baja llanura á 5 kilómetros del río Guadiana y en su margen izquierda. Su cielo es alegre y despejado, con dilatados horizontes, benigno y excelente clima. Riegan sus cercanías, además del Guadiana ya dicho, su afluente el Jabalcón, y su aspecto general es muy agradable y pinto-

resco, presentándose rodeado su abundante y blanco caserío por algunos restos de murallas y de bonitos campos cubiertos de viñedos, olivares y arboledas. Su perímetro es de unos 4.500 metros, y está cubierto en parte por los trozos de almenados muros ya indicados y con algunas torres con siete entradas tituladas puertas, existiendo fuera del mismo la estación de las líneas férreas que allí se reunen y algunas edificaciones de nueva construcción. Cuenta con 10.366 habitantes, y reúne 1.658 viviendas en la demarcación; el terreno de su término es sumamente feraz, figurando entre sus principales producciones agrícolas, los cereales, panizo, patatas, aceite, verduras, higos, zumaque, magníficos viñedos con un vino excelente, aceite, buenos pastos, y toda clase de ganado, especialmente toros y mulas de mucho aprecio. Su industria se acrecienta muy lentamente; hay fábricas de blondas, jabón, aguardiente, gaseosas y varios molinos de chocolate.

Las calles de la población son largas, casi rectas, espaciosas, con buen empedrado y fáciles salidas. A continuación damos el nomenclator de todas ellas, que se hallan distribuidas en tres barrios: el de San Pedro, que ocupa la parte SE., entre las calles de Postas y de la Libertad y la muralla; el de Santa María, que abraza la parte O., desde la calle de Espartero acaera izquierda hasta la muralla, y el de Santiago, la restante del E.

PLANO DE CIUDAD-REAL

Escala de 1 por 12.000

N.º

- 1 Altos del Campo Santo.
- 2 Línea férrea á Madrid.
- 3 Estación.
- 4 Línea férrea á Badajoz.
- 5 Camino á las Casas.
- 6 Hospital.—Ex-convento de los Carmelitas descalzos.
- 7 Camino á Picón.
- 8 Camino á Sancho Rey.
- 9 Puerta de Toledo.
- 10 Cuartel.
- 11 Plaza del Hospicio.
- 12 Cuartel y Hospicio.
- 13 Yeserías.
- 14 Camino de los Mártires.
- 15 Pozo de Santa Catalina.
- 16 Eras.
- 17 Camino á Carrión.
- 18 Camino de Moledores.
- 19 Puerta de Calatrava.
- 20 Plaza de Toros.
- 21 Puerta del Carmen.
- 22 Calle de Pedrera alta.
- 23 Calle de Pedrera baja.
- 24 Convento de Carmelitas descalzas.
- 25 Plazuela de Carmelitas.
- 26 Ermita de los Remedios.
- 27 Plazuela de los Remedios.
- 28 Calle de la Estación.
- 29 Plaza de San Antón.
- 30 Calle de Espartero.
- 31 Calle de la Paz.
- 32 Id. de la Estrella.
- 33 Id. de la Luz.
- 34 Id. de Alta Gracia.
- 35 Id. del Norte.
- 36 Id. de Caballeros.
- 37 Id. de la Virgen.
- 38 Id. de la Fresa.
- 39 Id. del Jacinto.
- 40 Plazuela de las Dominicas.
- 41 Parroquia de Santiago Apostol.
- 42 Plazuela de Santiago.
- 43 Casa y plazuela de Correos.
- 44 Convento de Dominicas.
- 45 Calle de Tintoreros.
- 46 Gobierno de Provincia.
- 47 Plaza del Teatro.
- 48 Teatro.
- 49 Vicaría eclesiástica.
- 50 Iglesia de los descalzos.
- 51 Instituto de 2.ª enseñanza.
- 52 Caminos á Alarcos.

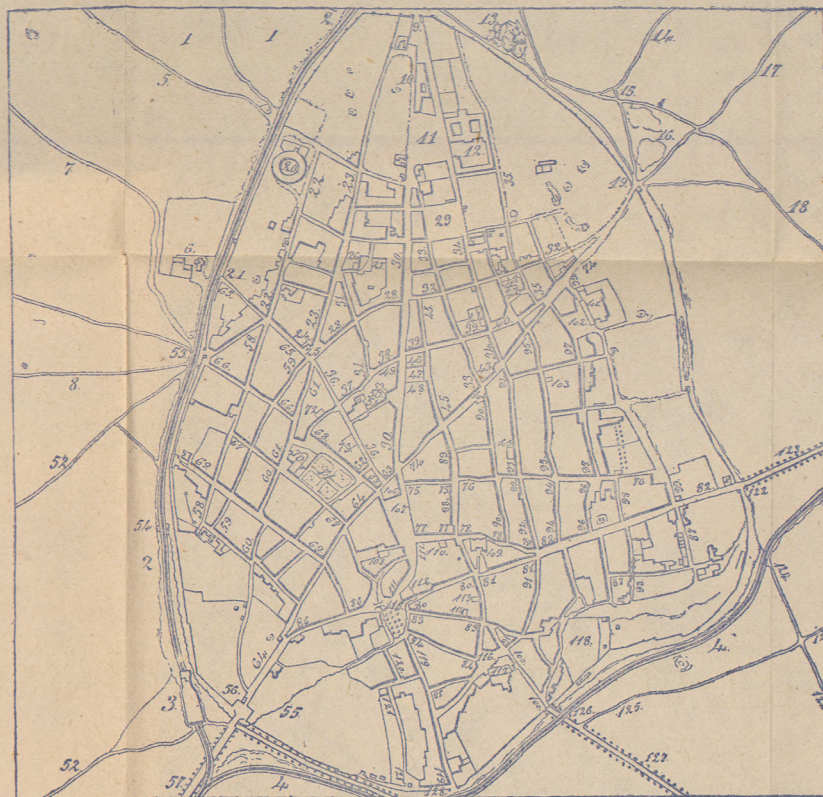

N.º

- 53 Puerta de Santa María.
- 54 Mina ó sumidero.
- 55 Desagüe de la Ciudad.
- 56 Puerta de Alarcos.
- 57 Carretera de Almadén.
- 58 Calle Real.
- 59 Id. de los Infantes.
- 60 Id. del Alamillo.
- 61 Id. de la Azucena.
- 62 Id. del Camarin.
- 63 Id. de la Féria.
- 64 Id. de Postas.
- 65 Id. del Carmen.

N.º

- 66 Id. de los Reyes.
- 67 Id. de la Virgen.
- 68 Id. del Prado.
- 69 Id. de Morerías.
- 70 Parroquia de Santa María del Prado.
- 71 Paseo del Prado.
- 72 Diputación provincial.
- 73 Oficinas de Hacienda.
- 74 Calle de Calatrava.
- 75 Id. de la Cruz.
- 76 Id. de la Libertad.
- 77 Id. de la Cuchillería.

N.º

- 78 Id. de la Lanza.
- 79 Casa cuna provincial.
- 80 Calle de la Mejora.
- 81 Id. de Ballesteros.
- 82 Id. de la Mata.
- 83 Id. del Jaspe.
- 84 Id. del Gato.
- 85 Id. del Horno.
- 86 Id. de Alarcos.
- 87 Id. del Pozo del Conejo.
- 88 Id. Dorada.
- 89 Id. de la Paloma.
- 90 Id. de la Culebra.
- 91 Id. de la Palma.
- 92 Id. de la Sangre.
- 93 Id. del Combro.
- 94 Id. del Lobo.
- 95 Id. del Refugio.
- 96 Id. de Santo Domingo.
- 97 Id. del Lirio.
- 98 Id. de la Peña.
- 99 Id. de las Cañas.
- 100 Id. de Granada.
- 101 Convento de la Concepción.
- 102 Plazuela de las Franciscas.
- 103 Hospital del Refugio é iglesia.
- 104 Plazuela de Loaisa.
- 105 Cuartel de la Guardia civil.
- 106 Casa Ayuntamiento.
- 107 Plaza Mayor.
- 108 Carnecerías.
- 109 San Pedro Apóstol.
- 110 Cárcel y oratorio.
- 111 Calle de los Arcos.
- 112 Cuartel.
- 113 Hospital civil.
- 114 Ermita de la Concepción.
- 115 Plazuela del Pilar.
- 116 Plazuela de San Francisco.
- 117 Hospital militar.
- 118 Solar del Alcázar.
- 119 Calle de Ciruela.
- 120 Id. del Tinte.
- 121 Id. del Pozo dulce.
- 122 Puerta de la Morta.
- 123 Carretera de Madrid.
- 124 Camino á Miguelturra.
- 125 Camino del Calvario.
- 126 Puerta de Granada.
- 127 Carretera de Miguelturra.
- 128 Puerta de Ciruela.

NOMENCLATOR DE LAS CALLES Y PLAZAS DE CIUDAD-REAL.

ABREVIATURAS.—c., callejón.—P., plaza.—p., plazuela.

CALLES.	ENTRADAS.	SALIDAS.	CALLES.	ENTRADAS.	SALIDAS.
Aguirre (c.).....	Postas.	Lentejuela.	Esparto.....	Espartero.	Alta gracia.
Alamillo.....	Moreria.	Idem.	Espino.....	Idem.	Pedreira baja.
Alarcos.....	Pilar (p.).	Afueras.	Estación.....	Idem.	Carmelitas (p.).
Alta gracia.....	Dominicas (p.).	San Antón (p.).	Estrella.....	Idem.	Afueras.
Angel.....	Santiago (p.).	Idem.	Feria.....	Mercado nuevo.	Const. ⁿ (P.).
Arcos.....	Const. n (P.).	Pilar (p.).	Gato.....	S. Francisco (p.).	Pilar (p.).
Azuena.....	Caballeros.	Moreria.	Granada.....	Dorada.	Afueras.
Ballesteros.....	Dorada.	Mata.	Horno.....	S. Francisco (p.).	Cirucla.
Borja (c.).....	Reyes.	Moreria.	Hospicio (c.).....	Espartero.	S. Antón (p.).
Caballo.....	Cohombro.	Afueras.	Huertas (c.).....	Paloma.	Tercia.
Caballeros.....	Feria.	Carmelitas (p.).	Infantes.....	Azuena.	Santa Maria (p.).
Calatrava.....	Idem.	Afueras.	Jacinto.....	Espartero.	Dominicas (p.).
Caldereros.....	Mata.	Torreón Alcázar.	Jara (c.).....	Moreria.	Aguirre.
Cañas.....	Idem.	Libertad.	Jaspe.....	Dorada.	Pilar (p.).
Carmen.....	Descalzas (p.).	Afueras.	Joven (c.).....	Caldereros.	Pozo concejo.
Cierva.....	Mata.	Pozo concejo.	Lanza.....	Cuchilleria.	Mata.
Ciprés.....	Carmen.	Santa Maria (p.).	Lentejuela.....	Aguirre (c.).	Afueras.
Cirucla.....	Pilar (p.).	Afueras.	Libertad.....	Paloma.	Idem.
Cohombro.....	Libertad.	Calatrava.	Lirio.....	Libertad.	Calatrava.
Compas S.º Doming.º	Mata.	Libertad.	Lobo.....	Mata.	Libertad.
Conde (c.).....	Lirio.	Refugio.	Luz.....	Calatrava.	S. Antón (p.).
Cruz.....	Mercado nuevo.	Paloma.	Madrajo.....	Franciscas (p.).	Calatrava.
Cruz verde.....	Calatrava.	Caballo.	Madrilas.....	Mata.	Torreón Alcázar.
Cuchilleria.....	Const. ⁿ (P.).	Dorada.	Mata.....	Ball.ros y Lanza	Afueras.
Culebra.....	Lanza.	Libertad.	Mata.....	Pilar (p.).	Postas.
Desteto (c.).....	San Antón (p.).	Afueras.	Mata.....	Moreria.	Lentejuela.
Dominicas (c.).....	Dominicas (p.).	Calatrava.	Medio (c.).....	Dorada.	Pilar (p.).
Dorada.....	Lanza.	Granada.	Mercado nuevo.....	Const. ⁿ (P.).	Feria.
Espartero.....	Feria.	Afueras.	Merced (c.).....	Caballeros.	Espartero.

CALLES.	ENTRADAS.	SALIDAS.	CALLES.	ENTRADAS.	SALIDAS.
Monjas (c.).....	Pedreira alta.	Pedreira baja.	Tintoreiros.....	Calatrava.	Espartero.
Molinos (c.).....	Pedreira baja.	Pedreira alta.	Torreón Alcázar...	Palma.	Afueras.
Morería.....	Postas.	Afueras.	Virgen.....	Caballeros.	Prado.
Norfe.....	Santiago (p.)	Hospicio (c.).	Zarza.....	Carmelitas (p.)	Morería.
Oliveras (c.).....	Alarcos.	Postas.			
Palma.....	Morería.	Afueras.	Plazas y plazuelas.		
Palomares.....	Cuchillería.	Calatrava.	Aguilera.....	Calatrava, Luz, Terceira.	
Palma.....	Morería.	Lentejuela.	Belmonte.....	Real.	
Palma (c.).....	Torreón Alcázar.	Granada.	Carmelitas.....	Azuena, Caballeros, Carmen, Es-	
Paz.....	Rosa.	Pedreira baja.	Conde.....	tación, Zarza, Pedreira baja.	
Pedreira alta.....	Carmen.	Afueras.	Conde (c.), Lirio.		
Pedreira baja.....	Carmelitas (p.).	Idem.	Arcos, Cuchillería, Feria, Mercado		
Peña.....	Libertad.	Mata.	Constitución.....	nuevo.	
Perro (c.).....	Pedreira baja.	Pedreira alta.	Dominicas.....	Alta gracia, Angel, Jacinto, Re-	
Postas.....	Feria.	Alarcos.	Franciscas.....	fugio.	
Pozo concejo.....	Pilar (p.)	Pozo dulce.	Hospicio.....	Lirio, Madrajo (p.).	
Pozo dulce.....	Ciruela.	Afueras.	Merced.....	San Antón, Espartero.	
Real.....	Feria.	Prado (p.)	Munoz.....	Merced (c.), Espartero.	
Refugio.....	Carmen.	Morería.	Palacios.....	Espartero, Tintoreiros.	
Remedios (c.).....	Libertad.	Dominicas (p.).	Prado.....	Alta gracia, Calatrava, Cohombro.	
Reyes.....	Paz.	Espino.	S. Antón.....	Borja (c.), Prado, Reyes, Virgen.	
Ronda.....	Postas.	Afueras.	S. Francisco.....	Alta gracia, Hospicio (c.), Luz.	
Rosa.....	Torreón Alcázar.	Granada.	S. Francisco (c.)	Dorada, Gato, Granada, Horno, Pal-	
S. Antón (c.).....	Espartero.	Caballeros.	S. Pedro.....	ma, S. Francisco (c.)	
S. Francisco (c.)...	Idem.	S. Antón (p.).	Santa Maria.....	Ballesteros, Dorada, Mejora, Lanza.	
Sangre.....	Mata.	Ciruela.	Santiago.....	Ciprés, Infantes.	
Tercia.....	Libertad.	Calatrava.	Soto.....	Angel, Norte.	
Tinte.....	Ciruela.	Afueras.		Ciruela, S. Francisco (c.).	

Entre los edificios notables figuran los siguientes:

El ayuntamiento ó casas consistoriales, de construcción moderna, que está situado en la Plaza de la Constitución. Tiene bonitas fachadas, sobre todo la principal, adornada con estatuas y escudos y una graciosa torre cuadrada con tres cuerpos, que arranca en la parte media de las cubiertas, terminada por un elegante chapitel y sobre éste la armadura de hierro que sostiene la campana del reloj. Interiormente está bien decorado, y sobresalen la escalera y el salón de sesiones.

De las tres *parroquias* que tiene esta capital, la de San Pedro es de mucha antigüedad. Un átrio, más alto que las calles, rodea el templo, que es de carácter severo y monumental en sus tres espaciosas naves, anchas ojivas y columnas cilíndricas, que ciñen chapiteles de rudo follaje, hermosas gradas en el presbiterio y magnífico retablo de escayola; á los piés de la iglesia se halla el coro, con sillería muy bien tallada; á su entrada, y en el centro de la nave principal, el grandioso y notable altar de Nuestra Señora de la Guía, de estilo churrigueresco, sentada en silla de plata, y dando espaldas al altar mayor. Exteriormente tiene tres puertas de entrada, dos góticas y una árabe. Posee también esta parroquia ricos ornamentos y vasos sagrados y otros altares y esculturas que no carecen de mérito.

La parroquia de Santa María del Prado, situada en la plazuela del Prado, núm. 7, es la primera por su magnificencia. Su templo es de estilo gótico; consta de una sola nave, tan grande, espaciosa y elevada, que sólo tiene una rival en España, la de la catedral de Coria. Su arquitectura no está recargada con follajes y menudencias y es muy sencilla; el retablo del altar mayor, del siglo XVII, que ocupa todo el testero principal, es de lo mejor y más excelente que se conserva en el día de los buenos y florecientes tiempos de las artes, formado por cuatro cuerpos con cuatro órdenes arquitectónicos combinados y cuatro columnas cada uno, teniendo en el centro la joya principal, la imagen de la patrona, Nuestra Señora del Prado, colocada en un trono de plata, con hermoso camarín, que encierra preciosas y ricas alhajas y muy buenos cuadros. En el resto de esta hermosa obra, atribuida á Giraldo de Merlo, se ven compartidas más de cincuenta piezas de escultura. Exteriormente tiene también esta iglesia una bonita puerta, de forma ojival, y de ornato semi-bizantino, y una elevada torre de construcción moderna.

La de Santiago el Mayor, plazuela de Santiago, núm. 4, es la más antigua de todas, con iglesia de tres naves y anchas

ojivas, una buena torre, excelente retablo con la imagen de Santiago, poseyendo también efigies de bastante mérito y preciosos cuadros, entre ellos los muy notables de la Purísima y San Ildefonso.

Los exconventos son:

El de Mercenarios descalzos, situado en el centro de la población, con una iglesia, sucursal de Santa María, utilizándose su bien conservado edificio para Instituto de 2.^a enseñanza; el de Franciscos observantes, con la capilla de la Soledad, y destinado á Hospicio provincial; el de San Juan de Dios, que conserva su iglesia con buenos cuadros, y ocupado en el día por las escuelas normales de maestros y maestras, y el de Carmelitas descalzos, extramuros, destinado á Hospital provincial.

Los conventos de monjas son tres:

El de las Carmelitas, en la plazuela de las Carmelitas; el de las Dominicas, Alta Gracia, 3, y el de Santa María de Jesús, plazuela de las Franciscas, 13.

Hay también en Ciudad-Real los edificios siguientes:

El cuartel de Caballería, antiguo Hospicio, famoso establecimiento, el mejor que ha tenido esta capital, y convertido desde la guerra de la Independencia en cuartel, en el cual se pueden alojar 6.000 hombres; está situado en la plazuela del Hospicio, 1.

El cuartel de Infantería, en la plazuela del Hospicio, 2, capaz para dos compañías.

La cárcel, antigua Cárcel de la Hermandad; dos casinos, el de la Amistad, en la calle de Caballeros, 1, y el Popular, en la plazuela del Pilar; un cementerio, próximo á la puerta de Toledo; el teatro de la Amistad, en la calle de Esparteros; tres Hospitales; una plaza de toros, situada afuera de la puerta del Carmen; varios edificios notables de particulares, sobresaliendo entre ellos la casa de Barramengo, en la calle de Calatrava, y la de Almagro, en la de Ciruela; 16 escuelas de niños y niñas, y tres fuentes públicas, además de la monumental de la plaza de la Constitución.

En el interior tiene el Paseo del Prado, que ocupa el espacio que se extiende delante de la parroquia de Santa María, con bonitas calles de árboles y asientos. Fuera del recinto, además del de la estación, existen otros más ó menos frecuentados, según sea la época del año.

En sus derruidas murallas, conserva la Puerta de Toledo, con recuerdos árabes; la de Ciruela, de construcción moderna, con arco gótico y dos torreones, y las de Mata, Granada, Alarcos, Santa María y Carmen.

En los alrededores de la ciudad existen

los baños llamados *Hervideros del Emperador*, á una legua de distancia, en la margen derecha del Guadiana, y que son minerales, ácido-carbónicos, y el célebre santuario de Alarcos, construcción del siglo XIII, con anchas ojivas, bajos pilares, bizantinas columnas y viejos capiteles, templo viviente y triste panteón que recuerda el terrible desastre de los cristianos en la batalla que llevó su nombre.

Continuación de la línea férrea.
 Núm. VI.—Desde Ciudad-Real se conserva todavía durante tres ó cuatro kilómetros el mismo aspecto anterior de la línea, atravesando terrenos bastante llanos y dedicados á tierras de labor. Poco á poco va accidentándose el país por derecha é izquierda, dejando por aquel lado, á alguna distancia, la carretera de Ciudad-Real á Puertollano y la villa de Poblet. A los 180 kilómetros de Madrid se salva el río Jabalón por un puente de hierro de 90 metros de largo, internándose después la locomotora en una serie de áridas colinas, en medio de las cuales se encuentra á los 185 kilómetros

La Cañada, villa agrícola, con 720 habitantes y 114 viviendas, situada á la derecha en una hondonada, frente al cerro del Vallejo, que es de gran elevación. Tiene casa ayuntamiento é iglesia parroquial y riega su término el Jabalón y un arroyo afluente suyo, formándole la cañada del Platero y los cerros Loberas, Enjambradero, Arca y Cofre.

Sigue después el país accidentado y con bastantes ondulaciones; deja á la derecha á Caracuel, y á los 193 kilómetros llega al apeadero de Fuensanta y estación de

Caracuel, villa agrícola, con 289 habitantes y 75 viviendas, situada en una ladera entre dos cerros, con casa ayuntamiento, la antigua casa de Garcillas de la Vega, iglesia, y en la eminencia inmediata, las restos de un magnífico y antiquísimo castillo. Cruzan su término varias cordilleras y le bañan el río Jabalón y el arroyo de los Pradillos. Por esta estación se comunica con los baños de Fuensanta,

de agua sulfurosa y abundantísimo caudal.

Desde Caracuel va ascendiendo la vía férrea lentamente, siguiendo una dirección recta al S. por un terreno cubierto de eminencias y alturas por ambos costados, que van haciéndose cada vez mayores, dejando á la izquierda el camino que va de Ciudad-Real á Argamasilla. A los 203 kilómetros se llega á la estación de

Argamasilla de Calatrava, villa con 2.149 habitantes y 480 viviendas, situada á la izquierda en un extenso valle y á la margen derecha del arroyo Valsordo. Tiene una plaza, 12 calles, casa ayuntamiento muy buena, escuelas perfectamente montadas, iglesia parroquial y tres ermitas. Sus habitantes, además de la agricultura, se dedican á la fabricación de blondas.

A la salida de la estación de Argamasilla se salva el arroyo Tirteafuera, y el pueblecillo que le da nombre está situado á unos 11 kilómetros á la derecha de la línea. Desde ella se ve por este lado un gran valle en la falda de las montañas llamadas de Santa Brígida, y en aquél la villa cabeza de partido judicial de Almodóvar del Campo, de cuyo término depende el rico y feraz valle de la Alcudia, rodeado de montañas, y de unos 75 kilómetros de largo por 12 de ancho, con magníficos pastos que sostienen numerosos rebaños. Con este rico país forma triste contraste el extenso y árido desierto que se prolonga hacia el NO. de dicha villa. Desde Argamasilla corta la línea férrea la carretera, y á los 209 kilómetros está

Puertollano, estación de baños minerales, villa con 2.979 habitantes y 774 viviendas, situada en una profunda hondonada á la parada de un puerto que hacen dos encumbradas sierras, en terreno llano y muy espacioso, que se interna en las montañas hacia el S. Tiene casa ayuntamiento, varias escuelas, un hospital, la

iglesia parroquial en el suprimido convento de San Francisco y varias ermitas. En las afueras, al E., se elevan las ruínas de un castillo y un santuario. En su término existen unos excelentes baños de agua mineral; está regado por los arroyos Ojailén y Malos, y sus sierras se enlazan con las de Sierra Morena. Tiene su industria fábricas de vidrio ordinario, hornos de teja y ladrillo, molinos harineros y de aceite y mucha elaboración de blondas por las mujeres. La agricultura está bastante adelantada.

Después de Puertollano se distingue perfectamente el famoso Campo de Calatrava, y se toma la dirección O. corriendo la línea encajonada en el profundo valle, regado por el río Jaraicén, cerrado por la izquierda por la sierra de las Vistillas, y por la derecha por la que limita el valle de la Alcudia y el campo de Calatrava. Remontando el curso del río, deja á la izquierda los pueblos de Retamar y Brazatortas, salva luego el indicado río por un puente y llega á la mayor elevación del terreno (738 metros), en contrando á los 227 kilómetros á

Veredas, aldea con unos 250 habitantes y 48 viviendas, situada en la cumbre y al pié del puerto de su nombre que da paso al valle de la Alcudia. Tiene una iglesia y es pueblo de diestros cazadores.

Después de la anterior aldea, situada, como hemos indicado, entre elevadas montañas, sembradas de rocas, muy sombrías y tristes, deja á la izquierda la vía el puerto de Veredas, y penetra por la margen izquierda del arroyo Valdeazogues en el valle de este nombre, dedicado especialmente á la extracción del azogue, y una de las regiones mineras más importantes de España. A los 237 kilómetros empiezan á verse las minas, y á los 242 se llega á la estación de

Caracollera, creada tan sólo para el servicio de las indicadas minas de mercurio, cuyos pozos miden de 80 á 100 metros de

profundidad, con tres y cuatro órdenes de galerías.

Desde la estación de Caracollera la vía se separa del arroyo citado y se interna en un intrincado laberinto de contrafuertes, barrancos y alturas, en medio de los cuales se encuentra la célebre mina llamada la *Concepción*, explotada ya en tiempo de los romanos, y que tiene empleado tanto personal que ha dado origen á la fundación, á los 252 kilómetros de Madrid, de la estación de

Almadenejos, villa avanzada de Almadén, con 1.485 habitantes y 484 viviendas, formada toda ella por mineros y trabajadores, situada en un valle sobre un pequeño cerro, próximo al río Valdeazogues, entre las últimas estribaciones de Sierra Morena y el cerro Morretón. Tiene varias calles y dos plazas cercadas de alta muralla, con torreones, iglesia parroquial, un buen hospital y varias escuelas. Su industria principal es la minería, con sus dos minas citadas de la *Concepción* y de *Valdeazogues*. La agricultura se encuentra en estado de progreso.

Desde Almadenejos la vía férrea circunvala, en una gran curva, la cordillera que domina el Valdeazogues y el valle de la Alcudia, salvando la carretera de Almadenejos á Almadén y el indicado río por un puente de hierro de 90 metros. Pásase luego cerca de la unión de los ríos Alcudia y Valdeazogues, y á los 268 kilómetros se llega á

Almadén, villa, cabeza de partido judicial, con 7.034 habitantes y 1.382 viviendas, situada en el centro de dos cumbres, ramales de Sierra Morena, sobre una colina, y rodeada de grandes riscos y peñascales. Tiene casa para el gobierno militar, casa ayuntamiento, teatro, plaza de toros, establecimiento especial minero, escuela práctica de minas, escuela de 1.^a y 2.^a enseñanza, academia-escuela de capataces, un buen hospital para mineros, otro titulado de la Caridad, un hospicio, iglesia parroquial y varias ermitas.

En el centro de la villa, sobre un pequeño cerro, se eleva un castillo morisco, llamado del Retamar, ocupando el extremo N. de una línea de castillos que se di-

rigen hacia el SO. y dominan diversas alturas. Al N. de la población hay un bonito paseo muy concurrido. Su término, muy extenso, y en el que está incluida la villa de Almadenejos, está regado por el río Gargantiel, que se une, como hemos dicho, al Alcedúa, y después con el Guadalmez, desembocando todos juntos en el Zújar, afluente del Guadiana. Sus producciones agrícolas son muy pequeñas, y la industria, aparte de alguna fábrica de jabón, de pólvora y de harinas, es esencialmente la minera.

La grandísima importancia de este distrito minero, célebre en todo el mundo, ha colocado en Almadén la Inspección general de las minas del Estado. Estas minas forman la joya española más preciada, el principal filón de cinabrio conocido hasta el día y el criadero de mercurio más rico para el país. Correspondiendo la caja del criadero á la formación geognóstica de la *gravaca*, el principal filón de cinabrio actual ocupa una longitud de 166 metros por 10 á 11 de ancho y 300 de profundidad, que alcanzan muchos de sus pozos, encontrándose el mineral más rico, cuanto más profundo. El precioso metal aparece bajo diversas formas: algunas veces en estado de mercurio nativo, otras en la de cinabrio ó sulfuro de mercurio. El producto anual se calcula en seis millones de pesetas; el mineral da el 10 por 100 de mercurio, y se extraen de 200.000 á 250.000 quintales anuales. Los trabajos practicados en pozos, galerías revestidas é infinitad de obras de fábrica, son admirables y acusan una inteligentísima dirección. Desgraciadamente, tanta riqueza ocasiona prematura vejez á los obreros extractores del mineral, y horrosos padecimientos que exquisitos cuidados y grandes concesiones de nuestros gobiernos tratan de compensar y disminuir. Esta villa es antiquísima y conocida por su riqueza en todos tiempos. Sufrió bastante en la primera guerra civil.

Después de Almadén continúa la vía siguiendo la orilla izquierda del Valdeazogues, llegando á los 284 kilómetros á

Chillón, villa con 2.915 habitantes y 667 viviendas, situada á la derecha en una loma y rodeada de ásperas y elevadas sie-

rras, siendo la más notable la de Castillejo, que corre por el N. Tiene casa ayuntamiento, dos escuelas, una casa de caridad, un hospicio, iglesia parroquial y varias ermitas. En su término se encuentran canteras de granito y de jaspe, el exconvento de San Francisco, al S. las ruinas del castillo de Aznaron, el santuario de Nuestra Señora del Castillo sobre una sierra, las ruinas de otra fortaleza sobre la del Castillejo, bañándole los arroyos Tamuja, Valdeazogues y Alcedúa, Gargantiel y el Guadalmez que recoge las aguas de todos. Sus vecinos son también mineros. Fué ganada á las moros en 1227 por el rey D. Fernando III.

Desde Chillón, siempre por terreno accidentado, sigue la vía la indicada margen del río Valdeazogues, salvándolo después de su unión con el Guadalmez por un puente de hierro de tres tramos y 153 metros de longitud, pasando este río á la derecha, en cuyo lado se deja también á alguna distancia el pueblo de los Palacios. A los 289 kilómetros está

Pedroches, estación de poca importancia, situada cerca del límite con la provincia de Córdoba.

Desde Pedroches va la vía alejándose del Guadalmez é inter-nándose en unos valles de difícil acceso por hallarse rodeados de elevadas montañas, entre ellas la notable Peña del Sordo, y salva el límite entre las provincias de Ciudad-Real y Córdoba. Uno de aquellos valles es el regado por el Zújar, á cuyo río se aproxima el trazado. A los 304 kilómetros llega á Belalcázar, única estación de la provincia de Córdoba y primera que describiremos en la región extremeña (1).

(1) La continuación de esta línea férrea, búsquese en las regiones de Extremadura y Portugal. Prescindimos de incluirla en la Andaluza por ser sólo Belalcázar la única estación que á la misma corresponde.

NÚM. VII.—LÍNEA FÉRREA REGIONAL DE MADRID Á TOLEDO, REGIONAL DE MADRID Á CIUDAD-REAL HASTA ALGODOR, Y DIRECTA DESDE ALGODOR Á TOLEDO.

Itinerario general.

ESTACIONES.	Distancias en kilómetros.
<i>Madrid</i>	»
<i>Algodor</i>	58
<i>Toledo</i>	73

Este viaje se hacia antiguamente por la línea férrea general de Andalucía, Alicante y Valencia, separándose en Castillejo el ramal de Toledo. La construcción de la línea directa á Ciudad-Real, evitando muchas curvas inútiles, acortó bastante la distancia, y por eso en la actualidad se emplea

este trazado, cuya descripción hemos indicado hasta Algodor. En Algodor se cambia de tren y se toma el que conduce á Toledo. Desde Algodor se sigue la margen izquierda del caudaloso Tajo, internándose en su nunca bien ponderada vega y tomando el trazado la dirección del Oeste. Pasa, con el auxilio de un viaducto, por debajo del ferrocarril de Ciudad-Real, que acaba de dejar, y cierran el horizonte por la derecha las alturas que forman la margen derecha del río. Mejora el valle á medida que se avanza; el cultivo es más esmerado, el arbolado es cada vez más frondoso, el país más alegre. A los 73 kilómetros se llega á la estación de Toledo, situada al pié de la eminencia ocupada por la imperial ciudad.

Toledo. Historia.—La *Toletum* antigua, la histórica y monumental ciudad espa-

ñola, ha visto pasar sobre sus cimientos cien generaciones cuyos recuerdos se ciernen impalpables entre su poético y pintoresco conjunto. Su peñascosa eminencia conserva mil memorias de lo pasado; mil decoraciones de todos los pueblos y de todas las épocas se retratan y reflejan en la sombría mole de sus edificios; su historia es tan antigua como la de la nación española; su origen se pierde en la oscuridad de los tiempos; su terreno señala, con vestigios perceptibles, el lento paso de los siglos. Fuera patriarca ó semidios su fundador, griegos, indígenas ó hebreos sus primeros habitantes, ello es que 192 años antes de J. C., las águilas romanas se apoderaron de los enriscados y fuertes muros de esta ya importante ciudad. Cabeza luego de la aguerrida Carpetania, y aunque sus murallas no ceñían entonces más que la cumbre del peñón, extendíanse por la dilatada vega los fastuosos monumentos romanos, sus circos y teatros y las prodigiosas obras cuyos restos se conservan en el día. Elegida Toledo por la iglesia española para centro del naciente Cristianismo, en ella se verificaron sus primeras asambleas desde el año 400; sus excelentes defensas naturales, su situación central en la península ibérica la llamaron también á ser corte de los visigodos, celebrándose en su recinto los famosos concilios que llevan su nombre. Vencidos los

indómitos naturales, deshechas las pretensiones de la nobleza goda, arrojados de las costas los degenerados romanos del Oriente, y siendo el Cristianismo la única religión de este monarquía, alcanza la era goda su postrer rayo de gloria en el reinado de Wamba (673).

Cual importunos fantasmas, llegan por segunda vez los árabes á las costas españolas, mientras la corte y la nación, cómplice de los desmanes de los monarcas, sufre el profundo letargo de la corrupción y embriaguez precursoras del inmediato desastre del imperio. Las márgenes del oscuro Guadalete presencian la terrible derrota del último rey goda y de la flor de su nobleza, y el victorioso Tarik, arrollando las bandadas de fugitivos y los restos de sus guerreros, que buscan su salvación en los montes Cantabros, aparece en la primavera del año 712 ante las puertas de Toledo, abiertas en breve tiempo por la perfidia de los judíos y la debilidad de sus defensores. Dominados por la media luna sus minaretés y alcazabas, entra en un período sangriento y tenebroso, período de luto y desolación que duró tres siglos, en los cuales, elegida Córdoba capital del nuevo califato, y despojada Toledo de su orgullosa dignidad, se convirtió en el foco permanente de insurrección y alarma para el poder musulmán.

Dos veces sitiada y otras mil enrojecida con la sangre de sus nuevos señores, floreció no obstante con las reliquias del vencido pueblo que, con el nombre de mozárabe, conservó su fé y su liturgia. Bajo la suave dominación de los Omniadas, gozó larga época de descanso, convirtiéndose poco á poco en alcázar avanzado, poblado de fortalezas y castillos en sus rocas y en lugar de recreo de sus emires, que cubrieron sus dos vegas de alcazabas y jardines. Tras un largo ensueño de 300 años de ambiciones y sangrientas luchas, logró por fin Ysmail-ben-Dylum cimentar su trono en Toledo, dejando á sus sucesores muchas esperanzas y extensos dominios que por muy corto tiempo pudieron retener, pues Alfonso VI entró en esta capital en Mayo de 1085, renunciando desde aquel momento los grandes destinos de la metrópoli toledana, convirtiéndose pocos años después su arabesca mezquita en majestuosa catedral cristiana, trocándose la inexpugnable y fortísima ciudad en capital de la monarquía y en mansión régia de los príncipes castellanos que en ella celebraban sus cortes, coronándose en ella también la mayor parte de sus reyes.

Gloriosa época siguió para Toledo bajo el reinado del séptimo Alfonso; pasó á su muerte por las vicisitudes de sus sucesores en su mayor mengua ó prosperidad;

tocáronle los regocijos del inmortal triunfo de las Navas de Alfonso VIII; las tristes calamidades del hambre y de una minoría poco después; el dichoso período de animación, conquistas, riqueza y opulencia del virtuoso Fernando III el Santo; las heroicas empresas de Alfonso XI, los desolados horrores y tumultos en el de D. Pedro el Justiciero ó el Cruel, y la serie de alternativas, disturbios y pequeños aumentos en la reconquista, que siguieron hasta la aparición de Isabel la Católica, mensajera de paz para Toledo, y rodeada de una gran aureola de gloria y majestad, que habían de comunicarse á la nación entera.

La última era de su capitalidad fué también la más renombrada y la que ha señalado en la historia el apogeo de nuestra grandeza; sus cardenales, el espléndido Mendoza y Cisneros, genio sublime é inmortal, fueron los primeros dignatarios de la corona; los triunfos en Italia y en Europa entera, el descubrimiento del Nuevo Mundo, las expediciones al África, constituyeron los últimos florones de su corona imperial, así como el levantamiento de los Comuneros la última insurrección que apoyaron sus muros. Vencidos aquéllos, perdió Toledo quizás para siempre su belicoso carácter y su antigua representación política. A pesar de su perdido rango y capitalidad, pues Felipe II trasladó su residencia á Madrid, vivió, no obstante, con los recuerdos de su esplendorosa grandeza largos años, fundando sus arzobispos y cardenales, con la restauración, una nueva corte á inmediaciones de la naciente, que se inundó de mil edificaciones civiles y eclesiásticas de utilidad y ornato; pero este crepúsculo de gloria fué de muy corta duración. Artistas, nobleza, industria, riquezas, todo, poco á poco, ha ido abandonándola y reconcentrándose en la moderna capital, acrecentándose de este modo el germen de su continuada decadencia. Hoy es simplemente el monumento viviente de la nación española; la ciudad llena de recuerdos y de glorias artísticas que son y serán por mucho tiempo la admiración del viajero.

Geografía y Topografía.—La ciudad de Toledo, con sus cien torres, aparece asentada sobre un elevado penón que ciñe y riega con sus cristalinas aguas el caudaloso Tajo, volviendo en torno suyo en forma de herradura y extendiendo á sus pies la mullida alfombra de su fértil vega. Asentada sobre un trono natural, que sus regios destinos han consolidado en otro tiempo, brota entre ásperas breñas su lejana aparición, agrupándose sus edificios en anfiteatro, descollando entre ellos la inmensa mole del alcázar y ofre-

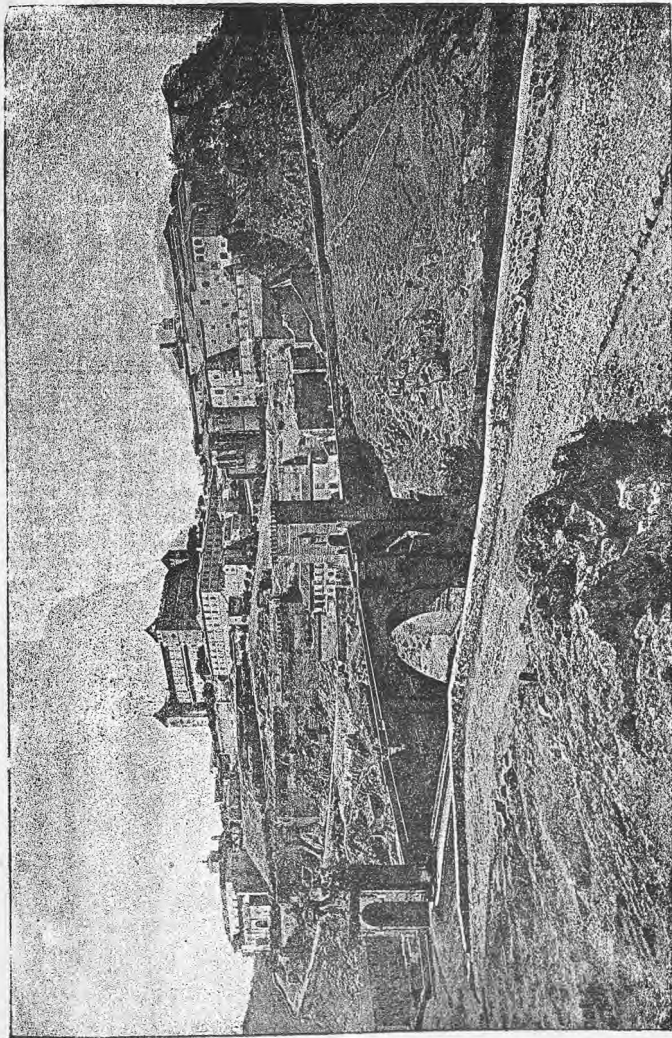

VISTA DE TOLEDO

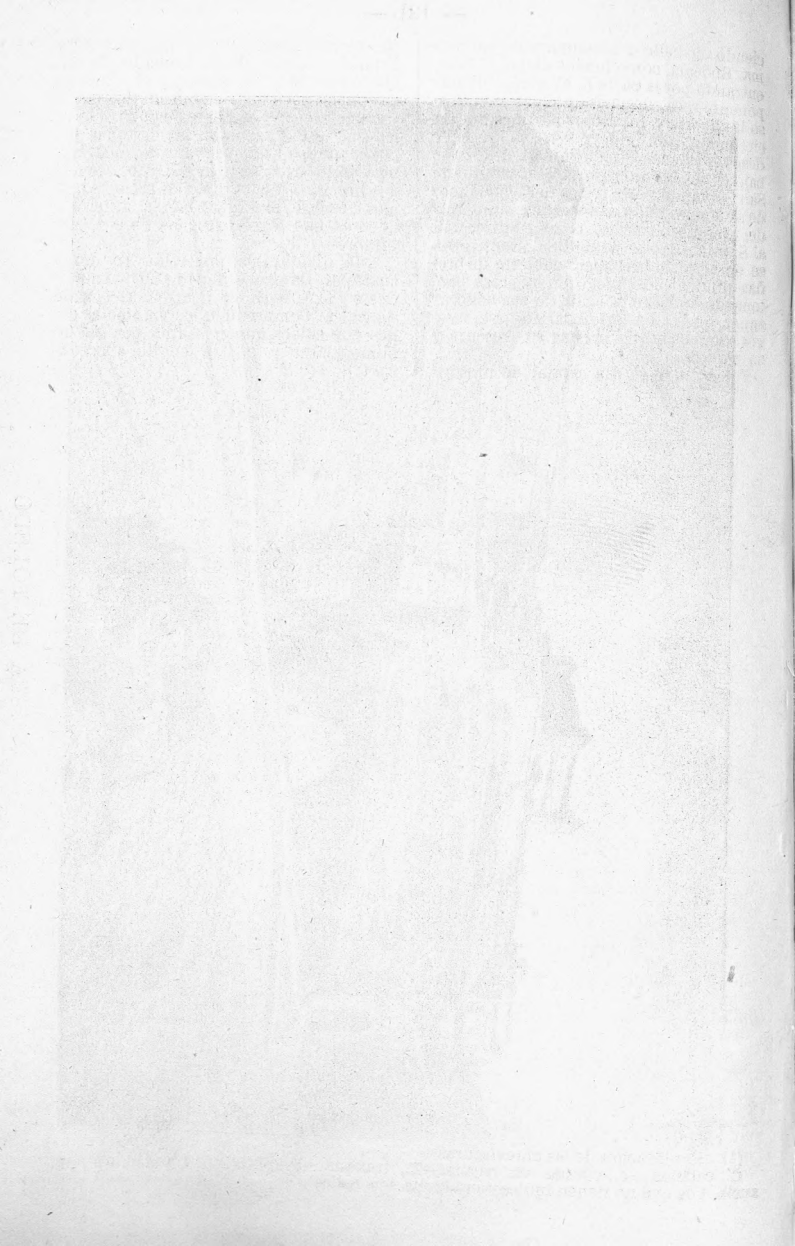

ciendo un bello é incomparable panorama. Rodéala, como hemos dicho, el Tajo, entrando por la parte E. al abrigo de imponente roca, después de regar anchuroso la huerta y frondosos jardines que la circundan; profundo y estrecho se hace después su cauce, replégase al deslizarse bajo el puente de Alcántara, el castillo de San Servando y los restos del acueducto de Juanelo, bulle al tocar los cimientos del grandioso artificio, cruza en dirección al S. mil ruinosos recuerdos retorciéndose en angosto precipicio cubierto de breñas produciendo luego en la presa prolongado quejido la caída de sus sonoras agnas, que van á buscar, al alejarse, nuevos campos á que prestar su frescura y su riqueza.

Toledo es en el día capital de provin-

cia, centro metropolitano de la católica España y asiento de su primado. Su población es de 21.297 almas, y el clima se diferencia poco del de Madrid. Sus calles son tortuosas, pendientes en su mayor parte y estrechas, como las de todas las poblaciones que conservan casi inalterable el sello de la antigüedad y los recuerdos históricos de los diversos pueblos que han mezclado su sangre con la nuestra y que nos han legado muchas de sus costumbres.

Está dividida la población en cinco cuarteles llamados Norte, Sur, Este y Oeste y el Suburbio ó cuartel exterior de Azucaica. Comprenden las siguientes calles que colocamos en forma general de nomenclátor y por orden de abecedario (1):

(1) Significación de las abreviaturas:
C., callejón.—c., cuesta.—B., bajada.—T., travesía.—P., plaza.—P.º, paseo.—p., plaza.
zuela. Los que no tienen indicación alguna son calles.

NOMBRES.	ENTRADAS.	SALIDAS.	NOMBRES.	ENTRADAS.	SALIDAS.
Abecedario,	Valdecaleros, P.	Santo Tomé.	Artificio,	P.º Cabesterros.	Alcántara, P.
Abogado (C.),	Santa Clara.	»	Aspa (T.),	San Andrés.	Ave María.
Adabaquin,	D. Fernando, p.	Adabaquin, p.	Ave María,	Pozo amargo.	P.º Cruz Verde.
Adabaquin (p.),	Adabaquin, p.	Cost. Hierro.	Ave María (Cost.),	Ave María.	Pozo amargo, T.
Agüla,	Zocodover, P.	San Nicolás.	Ayuntamiento (P.),	Ciudad.	Ayuntamiento, T.
Airosas,	Real arrabal.	Sant.º arrabal.	Ayuntamiento (T.),	Ayuntamiento, P.	Consistorio, P.
Alameda,	Iglesia, P.	»	Azacanes,	P.º Miradero.	S. Isidro, P.
Alamillos,	Conde Fuensalida.	P.º del Tránsito.	Barco,	Puerta llana.	Barco, P.
Alamillos (p.),	Alamillos.	»	Barco (p.),	Barco.	P.º del Barco.
Alarife (C.),	Santo Tomé.	»	Barco (P.º),	Molinos hierro.	Barca, pasajes.
Alcahoz (C.),	San Justo, c.	Munarriz.	Barrio nuevo (p.),	Barrio nuevo, T.	S. M. la Blanca.
Alcántara (P.),	Puente Alcántara.	Gerardo Lobo.	Barrio nuevo (T.),	San Juan de Dios.	Barrio nuevo, P.
Alcayata (C.),	Judio, T.	»	Barrio Rey (p.),	Magdalena.	Barrio Rey, T.
Alcazar (C.),	Capuchinos, P.	Zocodover, P.	Barrio Rey (T.),	Barrio Rey, P.	Alcazar, c.
Alcazar (P.º),	Alcazar, c.	Fonda.	Benitas (C.),	Barco.	S. Jerónimo.
Alcazar (T.),	Horno Magdalena.	Alcazar, c.	Bisagra (P.),	Real arrabal.	P.º Madrid.
Alcurnia (P.º),	P.º Molino viejo.	Molinos hierro.	Bis-bis (Cost.),	S. Juan Reyes.	Hospedería S. Bernar-
Alcurnia (T.),	P.º C.º S. Sebastián	P.º Alcurnia.	Bosque (T.),	Mozarabe, P.	nardo.
Aldea (C.),	Iglesia, P.	»	Buenavista (C.),	San José, C.	Virgen, P.
Alfaraes,	Azacanes.	Valencia, P.	Bulas,	Valdecaleros, P.	Hospedería S. Bernar-
Alfaraes (p.),	Morote.	San Isidoro, T.	Buzones,	Aljibes.	nardo.
Alfileritos (C.),	Sant.º arrabal, P.	»	Caballo,	Azacanes.	Mercedes.
Alfonso IV,	Merced.	S.º Domingo Real.	Cabesterros (P.º),	C.º del Espinar.	Antequeruela, P.
Aljibes,	S. Juan Bautista.	Riollano, P.	Cabeza (p.),	Locum.	P.º Corralillo.
Aljibillo (T.),	P.º Safont.	Valencia, P.	Calavera (c.),	San Cipriano, P.º.	Trastamara.
Almofala,	San Isidoro, p.	S. Pablo, P.	Calvario (Cost.),	Cárcel nueva.	Seco, P.
Almofala (T.),	Barco.	Cardenal Tavera.	Calvario (p.),	San Cipriano.	C.º S. Sebastián,
Andaque (p.),	Honda, P.	Empedrada.	Camarín (C.),	Idem id.	Pasco.
Anftequero,	S. Vicente Ferrer.	Hombre de Palo.	Cambrón (T.),	San Juan Reyes, P.	Idem id.
Antequeruela (P.),	Ayuntamiento, P.	Ejido, P.	Cambrón (T.),	San Martín, P.	S. Martín.
Arco de Palacio,	C.º de Toledo.	Zocodover, P.	Campana,	San Juan Bautista.	Cambrón.
Arenal,	Zocodover, P.	Cava, P.			Santo Tomé.
Armas,	Arquillo, T.	S. Juan Reyes.			
Arquillo (p.),	Arquillo, P.	»			
Arquillo (T.),	C.º real Toledo.				
Arroyo,					

NOMBRES.	ENTRADAS.	SALIDAS.	NOMBRES.	ENTRADAS.	SALIDAS.
Campana (T.).....	Aljibillo, T.	Campana.	Ciudad (pasad.º).....	Consistorio, P.	Ciudad.
Can (c.).....	San Justo, c.	Candelaria.	Clavo (C.).....	San Juan Reyes.	Moreto.
Candelaria.....	Recogidas.	P.º Cabestros.	Clérigos menores.....	Plata.	Clérigos menores.
Candelaria (P.º).....	San Lucas, p.	Recogidas.	Clérigos men.ª (T.).....	Idem.	Capuchinos, c.
Cano de Oro (T.).....	San Juan Reyes.	Hospedería S. Bernardino.	Cobertizo S. Miguel.	P.º Corralillo.	Obra prima.
Capuchinas (p.).....	San Idelfonso, T.	P.º Corralillo.	Codo (C.).....	Comercio.	Santa Leocadia, c.
Capuchinos (c.).....	Capuchinos, P.	Soledad, C. P.	Colegio Doncellas.....	Cruz, P.	Cardenal Siliceo.
Capuchinos (P.).....	Alicazar, c.	Capuchinos, P.	Coleg. Doncellas (p.)	Colegio Doncellas.	Colegio de Donce-
Capuchinos (T.).....	Hosp.º Magdalena.		Coleg. Doncellas (T.)	Santa Eulalia, T.	llas, P.
Carbón (C.).....	Santa Leocadia, c.				S. Justo, c.
Cárcel de la Her-	Tripieria.	Teatro.	Coleg. Infantes (p.)	Barco.	S. Miguel Angeles.
mandad (T.).....	Puerta llana.	Fuentes.	Colegio viejo (T.)...	Emperatriz, p.	Zocodover, P.
Cárcel del Vicario.....	Príncipe Alfonso,	Carreras de S. Se-	Comercio.....	Cruz San Juan, T.	Conde Fuensali-
Cárcel nueva.....	so, paseo.	bastian, P.º	Conde (T.).....	P.º Príncipe D. Al-	da, P.
Cardenal (c.).....	Consistorio, p.	Trinidad.	Conde Fuensali-	fonso.	
Cardenal Siliceo.....	Col.º Doncellas, p.	Nuncio nuevo.	da (P.).....	Conde, T.	S. Juan de Dios.
Cardenal Siliceo (T.)	Cardenal Siliceo.	Santa Leocadia, c.	Consistorio (p.).....	Ayuntamiento, T.	Cardenal, c.
Cardenal Tavera.....	P.º Madrid.	P.º S. Roque.	Córdoba (C.).....	Santa Isabel.	
Carmelitas (p.).....	Santa Leocadia, c.	Carmelitas, T.	Cuatro calles, P.	Ropería, p.	
Carmelitas (T.).....	Santa Leocadia, c.	Carmelitas, T.	Cordonerías.....	S. Ginés.	
Carmelitos (c.).....	Seminario, T.	Cristo Luz, c.	Cordonerías (T.).....	P.º Cabestros.	Capuchinos, c.
Carmelitos (P.).....	Idem id.	Santo Domingo	Corralillo (P.º).....		
		Real.	Corralillo de S. An-	S. Andrés, P.	Santa Catalina, P.
	Zocodover, P.	Artificio.	dres (c.).....		
	Río Llano.	Cardenal Tavera.	Corralillo de S. An-	Idem.	Cor.º S. Andrés, c.
	P.º Pozo amargo.	Cárcel nueva.	dres (T.).....	Moreto.	Real arrabal.
	P.º Madrid.	Anfiteatro.	Cristo de la Luz.....	Santa Ursula.	P.º C.ª S. Sebast.ª
	Carrteros.....	Judío, T.	Cristo de la Parra..	Cristo de la Parra.	
	Cava (P.).....	Judío, T.	Cristo de la Parra (C.)	Cruz, T.	Colegio Doncellas
	Virgen Gracia, P.	Cava, P.	Cruz (P.).....	Cruz, P.	Bulas.
	Fuentes.	Pozo amargo.	Cruz (T.).....	Carmen, c.	Concepción, p.
	Cerro Mirafior, p.	Carrera.	Cruz de S. Juan (T.)	Montaña, P.º	Pozo amargo.
	La Flor.	Cerro de Mirafior.	Cruz verde (P.º).....	Ave María.	P.º Cruz verde.
	Pez	Cerro Mirafior, p.	Cruz verde (T.).....	Comercio.	Hombre de Palo.
	Ayuntamiento, P.	Santa Ursula.	Cuatro calles (P.)....		
Ciudad.....					

NOMBRES.	ENTRADAS.	SALIDAS.	NOMBRES.	ENTRADAS.	SALIDAS.
Cubo (C.).....	Pozo amargo.	Santa Ursula.	Garcilaso Vega (c.)..	Padilla, p.	Cardenal Siliceo.
Culebras (c.).....	Santa Catalina.	S. Vicente Ferrer.	Garrucha (C.).....	Pozo amargo.	»
Cura.....	Azacanes.	Cura.	Gerardo Lobo.....	P.º Miradero.	Aleántara, P.
»	»	»	Gigantones (C.).....	Moreto.	»
Dardo (C.).....	Culebras, c.	Melojas, p.	Gilitos (C.).....	Cárcel nueva.	»
Descalzos (T.).....	Cárcel nueva.	P.º Transito.	Ginete (T.).....	Carrera.	Cerro Mirafloz.
Divina (C.).....	S. Justo, p.	»	Gordo (C.).....	S. Juan Bautista.	Valdecaleros, P.
Doctrino (T.).....	S. Lucas, p.	»	Granada.....	Nuncio Viejo.	S. Ginés.
Doctrinos.....	Prensa.	S. Lucas, p.	Granado (C.).....	Triperia.	S. Justo, c.
Don Fernando (p.)..	Pozo amargo.	S. Pedro, p.	Granja (C.).....	Cristo Luz, c.	P.º Granja.
Don Fernando (T.)..	Ave María.	Adabaquín.	Granja (P.º).....	Granja, C.	Granja, T.
Dos codos.....	Moreto.	Pozo amargo.	Granja (T.).....	Merced, p.	Granja, P.º
Dos codos (T.).....	Dos codos.	Carmelitos, c.	Hierro (Cost.).....	P.º Carreras S. Se-	»
»	»	Cristo Luz, c.	Hombre Palo.....	bastián.	»
Egido (p.).....	Alameda.	Arenal.	Honda (P.).....	Nuncio Viejo.	Adabaquín, P.
Empedrada.....	Azacanes.	Antequeruela, P.	Horno Magdalena..	Perala.	Cuatro calles, P.
Emperatriz (p.).....	Santa Ursula.	Colegio viejo, T.	Horno Magdalena..	Teatro.	Pez.
Escalones (c.).....	Ave María.	Pozo amargo.	na (p.).....	Magdalena.	Alcazar, T.
Escarpia (C.).....	Hospederia S. Ber-	»	Hospederia S. Ber-	Idem.	»
»	nardo.	»	nardo.	»	»
Escobilla (T.).....	Alfonso VI.	Carrera.	Husillos (C.).....	S. Antonio, P.	Cava, P.
Espino.....	P.º Madrid.	»	Iglesia (P.).....	Plata.	»
Estrella (C.).....	Real arrabal.	»	Instituto.....	Arroyo.	Aldea, C.
Esquivias (C.).....	Bulas.	»	Jesús (C.).....	Universidad.	»
»	»	»	Jesús y María (T.)..	Ave María.	Rey D. Pedro, P.
Flor (T.).....	Carrera.	Cerro Mirafloz, p.	Juan Labrador (C.)..	Trinidad.	S. Juan Bautista.
Flores (C.).....	Pretil, T.	Sant.º Cab. s, p.	Juderia.....	Trastamara.	»
Fonda.....	Santa Cruz, p.	Verduras, P.	Judia (T.).....	Barrio nuevo, p.	S. Juan Reyes.
Fraile (C.).....	Hombre Palo.	Barco.	Judio (T.).....	Juderia.	Barrio nuevo, p.
Fruta (T.).....	Comercio.	»	Justo Juez (C.).....	Idem.	Idem.
Fuentes.....	Pozo amargo.	»	Jurados.....	S. Juan Reyes.	Cava, p.
Fuentes (p.).....	Fuentes.	»	»	Nuncio nuevo.	»
Fuentes (T.).....	Idem.	»	»	S. Andrés, p.	P.º Cruz Verde.
Gaitanas (T.).....	Postes, P.	S. Juan Bautista.	»	»	»

NOMBRES.	ENTRADAS.	SALIDAS.	NOMBRES.	ENTRADAS.	SALIDAS.
Pozo amargo (C.)...	Pozo amargo, p.	Puertallana.	Romano (T.).....	Anfiteatro.	Carrera.
Pozo amargo (p.)...	Pozo amargo.	Derrumbaderos.	Ronda nueva (P.º)...	P.º Madrid.	S. Martin, c.
Precipicios (paso)...	Salto.	Paso precipicios.	Ropera (p.).....	Cordonerías.	Cost. Pajarito.
Precipicios (T.)...	Santa Maria la Blanca.	Andaque, p.	Rosa (P.º).....	Puente Alcántara.	Puente la Rosa.
Prensa.....	Munarriz.	Recogidas.	Sacramento.....	Fuentes, T.	Barco.
Pretil (T.).....	S. Juan Penitencia.	S. Cristóbal. T.	Sacramento (Cost.)..	Pozo amargo.	Sacramento.
Príncipe Alfonso (P.º).....	Taller Moro.	Triperia.	Safont (P.º).....	Puerta nueva.	Molinos Safont.
Puerta llana.....	Ayuntamiento, P.	Pozo amargo, p.	Sal (Cost.).....	Hombre palo.	S. Gines.
Puerta llana (T.)...	Puertallana.	Mármol, p.	Salto.....	Paso precipicios.	Mármol.
Rastro viejo (T.)...	Santa Maria la Blanca.	Bisagra, p.	Salvador (C.).....	Porteria Trinidad.	Salvador, C.
Real arrabal.....	P.º Miradero.	P.º Candalaria.	Salvador (P.).....	Juderia.	Santa Maria la Blanca.
Recogidas.....	Recogidas, c.	Armas.	Samuel Levi (T.)....		
Recogidas (C.).....	Recogidas.	Espino.	S. Andrés.....	P. Rey D. Pedro.	S. Andrés, P.
Recoletos (C.).....	Recoletos, c.	P.º Carreras S. Sebastian.	S. Andrés (P.).....	S. Andrés, p.	Corral S. Andrés.
Red (T.).....	Riachuelo.	Cost. Hierro.	S. Antonio (P.).....	Santo Tomé.	Ave Maria.
Reina (c.).....	S. Bartolomé.	P.º Cárterras S. Sebastian.	S. Bartolomé.....	Santa Ursula.	Naranjos, C.
Reptil (T.).....	Montaña, p.	Cost. Hierro.	S. Bernardino (p.)..	Santo Tomás.	Colegio viejo, T.
Retama.....	Adabaquin.	P.º Cárterras S. Sebastian.	S. Cipriano.....	Santa Ursula.	Aljibillo, T.
Retama (T.).....	Retama.	Sola.	S. Clemente.....	Santa Ursula.	Carcel nueva.
Rev D. Pedro (P.)...	Santa Isabel.	Río llano.	S. Cristóbal.....	S. Román.	Cost. Calvario.
Riachuelo.....	P.º Madrid.	S. Pedro Mártir.	S. Cristóbal (C.)....	P.º Príncipe Alfonso.	S. Pedro Mártir.
Rincón (T.).....	Valdecaleros, P.	P.º Safont.	S. Cristóbal (T.)....	S. Miguel Angeles.	S. Torcuato, T.
Rinconadas.....	Poiro, T.	Valencia, P.	S. Jerónimo.....	Prensa.	P.º Príncipe Alfonso.
Riollano.....	P.º Madrid.	P.º Safont.	S. Ginés.....	Postes, P.	Idem.
Ripio (C.).....	S. Vicente Ferrer.	Derrumbaderos.	S. Ginés (C.).....	Lechuga.	Prensa.
Roca Tarpeya.....	Blanca.	S. Juan Bautista.	S. Ildefonso (T.)....	Capuchinas.	Santa Justa.
Rojas.....	Salvador, P.		S. Isidoro.....	Azacanes.	Santo Domingo antiguo.
			S. Isidoro (p.).....	Idem.	Alfáres, P.
			S. Isidoro (T.).....	Alfáres, P.	Almofara, T.
					S. Isidoro.

NOMBRES.	ENTRADAS.	SALIDAS.	NOMBRES.	ENTRADAS.	SALIDAS.
S. José (C.).....	S. Nicolás.	Valdecaleros, P.	S. Torcuato.....	Cuesta Reina.	Melojas, p.
S. Juan Bautista.....	Universidad.	Orates, C.	S. Torcuato (T.)....	S. Torcuato.	P.º Príncipe Alfonso.
S. Juan Bautista (p.)	S. Román.	Paso precipicios.	Santa Ana (T.).....	Mármol.	Rosa Tarpeya.
S. Juan de Dios.....	Conde Fuenes ^a , P.		Santa Catalina.....	Santa Catalina, L.	P.º Carreras S. Sebastián.
S. Juan de la Penitencia.....	S. Juan de Dios.				Cristo de la Parra.
S. Juan de los Reyes.	S. Justo, c.	Candelaria P.º	Santa Catalina (P.)..	Sola.	Montana, p.
S. Juan de los Reyes (c.).....	S. Antonio, P.	S. Juan Reyes, P.	Santa Catalina (T.)..	Santa Catalina.	Moreto.
S. Juan de los Reyes (P.).....	S. Juan Reyes, P.	S. Martin.	Santa Clara.....	Santa Clara.	Malpica.
S. Justo (c.).....	S. Juan Reyes.	Carmelitas, T.	Santa Clara (p.).....	Santa Clara.	Fonda.
S. Justo (P.).....	Colegio Infantes, P	P.º Corralillo.	Santa Cruz (p.).....	Carmen, c.	Santa Eulalia, T.
S. Lázaro (Cost.).....	S. Justo, c.	Divisa, C.	Santa Eulalia (p.)....	Padilla.	Colegio de Doncellas, T.
S. Lucas.....	Cardenal Tavera.		Santa Eulalia (T.)...	Santa Eulalia, P.	
S. Lucas (p.).....	Prensa.	Andaque.	Santa Fé.....	P.ª Convento Santa Fé.	
S. Lucas (T.).....	P.º Candelaria.	Doctrino, T.	Santa Fé (T.).....	Zocodover, P.	Santa Fé.
S. Lorenzo.....	Prensa.	P.º Candelaria.	Santa Isabel.....	Pozo amargo.	Rey D. Pedro, P.
S. Marcos.....	Barco.	Benitas C.	Santa Isabel (T.)....	Santa Isabel.	Santa Ursula.
S. Marcos (C.).....	Ciudad.	Santa Ursula.	Santa Justa.....	Cordonerías.	Plata.
S. Martín (c.).....	S. Marcos.	Santa Ursula, T.	Santa Leocadia (c.)..	Santa Leocadia, P.	Carmelitas, P.
S. Martín (p.).....	S. Juan Reyes, P.	Santa Isabel, T.	Santa Leocadia (P.)..	Santo Domingo el antiguo, P.	Nuncio nuevo.
S. Martín (T.).....	Idem.	P.ª S. Martin.	Santa Maria la Blanca.....	P.º Transito.	S. Juan Reyes.
S. Miguel.....	Cambión.	S. Martin.	Santa Ursula.....	Salvador, P.	Melojas, P.
S. Miguel Angeles.....	Teatro.	Cober.º S. Miguel.	Santiago del arrabal.	Santiago arrabal, P	Escobilla, T.
S. Nicolás.....	Taller del Moro.	Colegio vjejo, T.	Santiago del arrabal (P.).....	Real arrabal.	Santiago arrabal.
S. Pablo (p.).....	Plata.	P.º Miradero.	Santo Domingo el antiguo (p.).....		
S. Pablo (T.).....	Doctrinos.	Moreto.	Santo Domingo el antiguo (T.).....	Santo Domingo el antiguo, T.	Santa Leocadia, P.
S. Pedro (C.).....	Puertallana.	S. Pablo, T.	Santo Domingo el antiguo (P.).....	Garcilaso de la Vega.	Sto. Dom.º ant., p.
S. Pedro Martí.....	S. Juan Bautista.	S. Pablo, p.	Santo Domingo el Real.....	Carmelitos, P.	Sto. Dom.º Real, p.
S. Román.....	S. Juan Baut., P.	Padilla.	S.º Dom.º Real (P.)..	S. Domingo Real.	Aljibes.
S. Sebastián (C.).....	Cristo de la Parra.	Universidad.			
S. Sebastián (T.).....	Idem.				

NOMBRES.	ENTRADAS.	SALIDAS.	NOMBRES.	ENTRADAS.	SALIDAS.
Santo Tomé.....	Salvador, P.	S. Antonio, P.	Tornerías.....	Verduras, P.	Comercio.
Santo Tomé (T.)....	Santo Tomé.	Conde Fuensalida, P.	Toro (C.).....	S. Justo, p.	Locum.
S. Vicente Ferrer....	Real arrabal, P.	Valencia, P.	Tránsito.....	Marqués Villena, T	S. Juan de Dios.
S. Vicente Mártir (P.)	Universidad.	Plata.	Tránsito (P.º).....	Cabeza, p.	Tránsito.
Seco (p.).....	Teatro.	Calavera, T.	Trastamara.....	Trastamara, p.	Trastamara.
Seco (T.).....	Seco, p.	Soledad, C.	Trastamara p.).....	Solarejo.	Trastamara, P.
Seminario (T.).....	Moreto.	Carmelitas, p.	Trinidad.....	Arco de Palacio.	Salvador, P.
Sierpe.....	Comercio.	Solarejo.	Triperia.....	Verduras, P.	S. Justo, p.
Silva (C.).....	Nuncio nuevo.	Granada.	Universidad.....	S. Vicente, P.	Padilla.
Sinagoga.....	Hombre palo.	Granada.	Vacas (C.).....	Santo Tomé.	»
Sillería (C.).....	Aguila.	P.º Miradero.	Valencia (P.).....	S. Vicente Ferrer.	S. Isidoro.
Sol.....	S. Nicolás.	Santa Catalina, P.	Valdecaleros (P.)...	Colegio de Donce-	Gordo, P.
Sola.....	Rey D. Pedro, P.	Magdalena, p.	Vallehermoso.....	llas.	S. Juan Reyes, P.
Solarejo.....	Comercio.	»	Verde (C.).....	Judería.	»
Soledad (C.).....	Capuchinos, P.	»	Verde (p.).....	Verde, C.	»
Taco (C.).....	Nuncio nuevo.	Cárcel nueva.	Verduras (P.).....	Triperia.	Fruta, T.
Tahona.....	Conde Fuensalida, C.	P.º Príncipe Alfonso.	Vida pobre.....	S. Andres, T.	P.º Cruz verde.
Taller del Moro.....	Santa Ursula.	S. Justo, C.	Vida pobre (c.).....	Horno Magdalena.	Ave Maria.
Teatro.....	Verduras, P.	Baiañ.	Vino (C.).....	Rinconadas.	Bosque, T.
Tenerías.....	Costanilla Mona.	Tenerías.	Virgen (p.).....	Mozárabe, p.	Virgen, P.
Tenerías (T.).....	P.º Carreras S. Sebastián.	S. Vicente Ferrer.	Virgen (T.).....	Bulas.	Virgen Gracia, p.
Tigre (T.).....	Idem.	P.º Barco.	Virgen de Gracia.....	Virgen de Gracia.	Cava, T.
Tintes.....	Empedrada.	Tintes.	Virgen de Gracia (p.)	Colegio de Donce-	Virgen Gracia, p.
Tintes (p.).....	Adabaquín.	Tintes.	Virgen de Gracia (T.)	llas.	Rinconadas.
Tintes (T.).....	Idem.	Barco, p.	Zarza.....	Antequeruela, P.	Santa Fé, T.
Toledos (p.).....	Ciudad.	»	Zocodover (P.).....	Comercio.	»