

de Almansa a Requena. Hay fábricas de bastones. Cosecha cereales, aceite, azafrán, miel y cera. Celebra ferias del 17 al 24 de Septiembre, y mercados los miércoles.



Simat.—Monasterio de Valldigna

Millares.—Villa de 881 habitantes, a 55 kilómetros de Valencia y a 32 de la estación de Carlet. Produce vino, aceite, algarrobas y ganado. Tiene en el término varias grutas naturales, entre ellas las de los Tejones, de las Palomas y de las Dones.

Teresa de Cofrentes.—Villa de 2,080 habitantes, a 88 kilómetros de Valencia y a 29 de la estación de Almansa. Carretera de Almansa a Requena. Hay fábricas de bastones y una de electricidad. Produce frutas, vino, aceite y maderas. Celebra mercados los martes.

Zarra.—Lugar de 999 habitantes, a 94 kilómetros de Valencia y a 30 de la estación de Almansa. Carretera que enlaza con la de Ayora a Carcelén. Hay fábricas de horcas y bastones, y una de electricidad. Cosecha cereales, aceite, frutas y hortalizas.

PARTIDO JUDICIAL DE CARLET

Se halla al centro de la provincia, y limita: por el N., con el partido de Torrente; por el E., con el de Sueca; por SE., con el de Alcira; por el S., con el de Alberique, y, por el O., con el de Chiva.

Se compone de monte y llano, siendo sus principales eminencias las sierras de Palenchisa y de Aledua, el monte Caballón, Los Almudes y la punta de la Laguna.

Le bañan la rambla de Algemés y la acequia Real del Júcar.

Por el extremo oriental pasa la línea férrea de Valencia a Venta la Encina, y por la misma región de Levante, pero algo más internada en el partido, cruza el ferrocarril de Valencia a Villanueva de Castellón.

Cerca de esta última línea circula la carretera de Valencia a Alberique, que se cruza, en Alcudia de Carlet, con la que va de Alcira a Montserrat y Torrente. Por el extremo septentrional atraviesa otra carretera que va de Turís a Silla.

Comprende este partido los ayuntamientos de Carlet, Alcudia de Carlet, Alfarp, Alginet, Benifayó, Benimodo, Catadau, Llombay, Montserrat, Montroy y Real de Montroy.

Carlet.—Villa de 6,363 habitantes, a 36 kilómetros de Valencia, con estación de ferrocarril. Carretera de Torrente a Alcira. Hay fábricas de alcoholes y aguardientes, de cal, de ladrillos, de mosaicos y de jabón. Cosecha cereales, maíz, uvas, algarrobas, aceitunas, naranjas, almendras, legumbres y hortalizas. Celebra mercados los sábados. Tiene buena iglesia parroquial, y un templo arruinado que corresponde al exconvento de Dominicos.

Alcudia de Carlet.—Villa de 4,180 habitantes, a 33 kilómetros de Valencia, con estación de ferrocarril. Carreteras de Valencia a Alberique y de Torrente a Alcira. Cosecha arroz, trigo, naranjas, cacahuetes, cebollas, vino, judías y hortalizas. Celebra ferias y fiestas del 7 al 9 de Septiembre, y mercados los viernes. Tiene muy hermoso templo parroquial, con pinturas al fresco, de Vergara, y esculturas de Esteve. Hay agregados el lugar de Montortal y el barrio del Serrallo.

Alfarp.—Lugar de 1,079 habitantes, a 39 kilómetros de Valencia y a 7 de la estación de Carlet. Produce vino, trigo, pasas, algarrobas y hortalizas.

Alginet.—Villa de 6,152 habitantes, a 25 kilómetros de Valencia, con estación de ferrocarril. Carretera de Valencia a Alberique. Cosecha naranjas, frutas, algarrobas, pimientos, arroz, vino, cacahuete, cereales y hortalizas. Tiene interesante iglesia parroquial, con airosa torre para las campanas.

Benifayó.—Villa de 5,031 habitantes, a 23 kilómetros de Valencia, con estación de ferrocarril. Carretera de Silla a Alcira. Cosecha naranjas, algarrobas, vino y frutas. Celebra mercados los jueves.

Benimodo.—Lugar de 1,221 habitantes, a 37 kilómetros de Valencia, con estación de ferrocarril (apeadero). Carretera que enlaza con la de Torrente a Alcira. Cosecha vino, aceite, algarrobas, frutas y principalmente pasa moscatel y arroz.

Catadau.—Villa de 1,886 habitantes, a 33 kilómetros

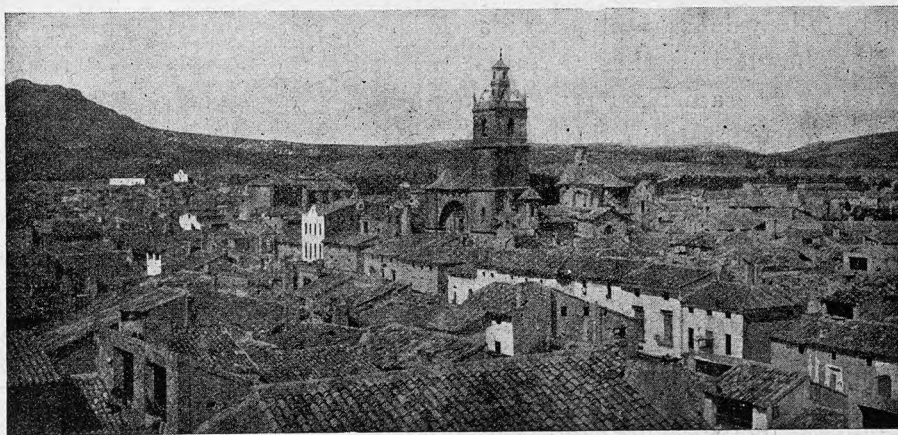

Ayora.—Vista general

de Valencia y a 7 de la estación de Carlet. Carretera de Torrente a Alcira. Produce algarrobas, pasas, vino y muy buen aceite. Celebra mercados los martes.

Llombay.—Villa de 2,269 habitantes, a 33 kilómetros de Valencia y a 8 de la estación de Carlet. Carretera de

Torrente a Alcira. Cosecha algarrobas, pasas, vino, naranjas, cereales, alubias, cacahuetes y panizo. Celebra feria y fiesta el 17 de Enero. La parroquia se halla establecida en la interesante iglesia gótica del exconvento de Dominicos, fundado en 1542 por San Francisco de Borja.

Montserrat.—Lugar de 2,390 habitantes, a 27 kilómetros de Valencia y a 18 de la estación de Picasent. Carreteras de Torrente a Alcira y de Silla a Turis. Cosecha vino, aceite, cereales y algarrobas.

Montroy.—Villa de 1,521 habitantes, a 31 kilómetros de Valencia y a 15 de la estación de Carlet. Carretera de Torrente a Alcira. Cosecha vino, cereales, algarrobas y aceite.

Real de Montroy.—Lugar de 1,619 habitantes, a 30 kilómetros de Valencia y a 16 de la estación de Carlet. Carretera de Torrente a Alcira. Produce vino, aceite, algarrobas, alcoholes y aguardiente.

PARTIDO JUDICIAL DE CHELVA

Se halla en la zona noroccidental de la provincia, correspondiendo a su jurisdicción el territorio conocido por Rincón de Ademuz, enclavado entre la provincia de Teruel, que le envuelve por N. y E., y la de Cuenca, que le limita por S. y O.

El territorio de este partido, adherido al resto de la provincia de Valencia, confina, al N., con las de Cuenca y Teruel; al E., con el partido de Villar del Arzobispo; al S., con el mismo y el de Requena, y, al O., con el último nombrado y la provincia de Cuenca.

Es generalmente montañoso, constituyendo sus principales eminencias el pico de Chelva, La Atalaya, los picos de Chera y Rope, la cuesta de Fricos y las sierras del Sabinar y Salada.

Envuelven el Rincón de Ademuz la cuesta del Rato, la sierra de Jabalambre, el collado de la Calderona, la cuesta del Romeroso y la sierra de Santerón, cuyas derivaciones se esparraman por dicho territorio.

Baña el partido el río Blanco, Guadalaviar o Turia, que cruza por el Rincón de Ademuz, en el que recibe varias pequeñas corrientes, entre ellas la del río Ebrón; atraviesa la franja de terreno perteneciente a la provincia de Cuenca, que separa dicho Rincón de Ademuz del resto del partido judicial, y entra en éste por SO., absorbiendo, dentro del mismo, los caudales de los barrancos del Regajo y del Fraile, y de las ramblas unidas de la Yesa y de Alcotas.

No hay ferrocarriles, ni otras carreteras que las que van de la cabeza del partido a Liria y Valencia y de Casas Bajas a Teruel, ésta en el Rincón de Ademuz.

Abraza esta jurisdicción los municipios de Chelva, Ademuz, Alpuente, Aras de Alpuente, Benagéver, Calles, Casas Altas, Casas Bajas, Castielfabib, Domeño, Higueuelas, Loriguilla, Puebla de San Miguel, Sinarcas, Titaguas, Torre Baja, Tuéjar, Vallanca y La Yesa.

Chelva.—Villa de 5,290 habitantes, a 68 kilómetros de Valencia y a 43 de la estación de Liria, por carretera. Produce principalmente vino, aceite, hortalizas, cereales y ganado. Celebra ferias el 2 de Agosto, el 20 de Septiembre y el 4 de Octubre, y mercados los sábados. El templo arciprestal es notable por su bella fachada del Renacimiento, con buenas estatuas; el interior está ornamentado al gusto churrigueresco, y la torre de las campanas es muy esbelta. A 5 kilómetros al E. de la población hay la célebre «Peña Cortada» y el acueducto romano. Están agregados a este

ayuntamiento las aldeas de Ahillas y Villar de Tejas, y los caseríos de Arquela, Bercuta, Campo de Benacacira, El Cerrito, Mas de Aliaga y Mas de Caballero.

Ademuz.—Villa de 3,638 habitantes, situada en el Rincón de su nombre, a 115 kilómetros de Valencia y a 40 de la estación de Teruel. Carretera de Teruel a Casas Bajas. Hay fábricas de aguardientes y alcoholes. Cosecha principalmente vino y manzanas. Es muy notable la ermita de Nuestra Señora de la Huerta, fundada por Don Jaime I. Celebra mercados los lunes. Hay agregadas las aldeas Mas del Olmo, Sesga y Val de la Sabina, y los caseríos de Altamira, Eras de Torrealta, Guerrero y El Soto.

Alpuente.—Villa de 3,154 habitantes, a 84 kilómetros de Valencia y a 58 de la estación de Liria. Produce cereales, vino y aguardientes. El templo parroquial es obra del siglo XVI; tiene maciza torre y buen retablo, con pinturas interesantes. Celebra ferias el 11 de Junio y el 15 de Agosto. Tiene agregadas las aldeas de La Almeza, Baldozar, Berandía, Campo de Abajo, Campo de Arriba, La Canaleja, Cañadaseca, La Cañadilla, La Carrasca, El Collado, Corcolilla, La Cuevarruz, El Chopo, El Hontanar, La Hortichuela, Obispo Hernández, La Torre y Vizcota.

Aras de Alpuente.—Villa de 1,337 habitantes, a 99 kilómetros de Valencia y a 72 de la estación de Liria. Produce cereales, algo de vino y ganado. Celebra feria el 25 de Abril. Hay agregada la aldea Losilla de Aras.

Benagéver.—Lugar de 656 habitantes, a 83 kilómetros de Valencia y a 30 de la estación de Utiel. Produce cereales, algo de vino y ganadería. Hay agregados los caseríos de Cortes, Nieva y Villanueva.

Calles.—Lugar de 1,279 habitantes, a 62 kilómetros de Valencia y a 37 de la estación de Liria. Carretera de Chelva a Valencia. Produce cereales, vino, aceite, carbón vegetal y ganado. Hay agregados los caseríos de Alcotas, Cementerio, Fuente de Madrid, Hoya de Antaño, Mas de Castellanos, Mas de Cervera, Mas de Herrera, Mas del Pinar, Masía de Teresa, Los Molinos, Peña Doncel y Saletas.

Casas Altas.—Lugar de 619 habitantes, situado en el Rincón de Ademuz, a 112 kilómetros de Valencia y a 43 de la estación de Teruel. Carretera de Casas Bajas a Teruel. Cosecha vino y manzanas.

Casas Bajas.—Lugar de 1,252 habitantes, situado en el Rincón de Ademuz, a 110 kilómetros de Valencia y a 45 de la estación de Teruel, por carretera. Produce vino, aguardiente y ganado. Hay agregado el caserío La Puente.

Castielfabib.—Villa de 2,244 habitantes, situada en el Rincón de Ademuz, a 125 kilómetros de Valencia y a 34 de la estación de Teruel. Cosecha cereales. Hay agregadas las aldeas Arroyo de Cerezo, Cuesta del Rato, Mas de Jacinto, Mas del Cojo, Las Monjas, Los Pajares y Los Santos, y los caseríos Casa de Aurel, Hontanares y Toveda de Arriba.

Domeño.—Lugar de 996 habitantes, a 60 kilómetros de Valencia y a 35 de la estación de Liria. Carretera de Chelva a Valencia. Produce vino, aceite, aguardiente y ganadería.

Higueuelas.—Lugar de 549 habitantes, a 61 kilómetros de Valencia y a 36 de la estación de Liria. Cosecha cereales, aceite y vino.

Loriguilla.—Lugar de 854 habitantes, a 63 kilómetros de Valencia y a 38 de la estación de Liria. Cosecha vino, aceite, almendras y algarrobas. Hay agregadas las casas de Medién.

Puebla de San Miguel.—Villa de 369 habitantes, situada en el Rincón de Ademuz, a 100 kilómetros de Valencia

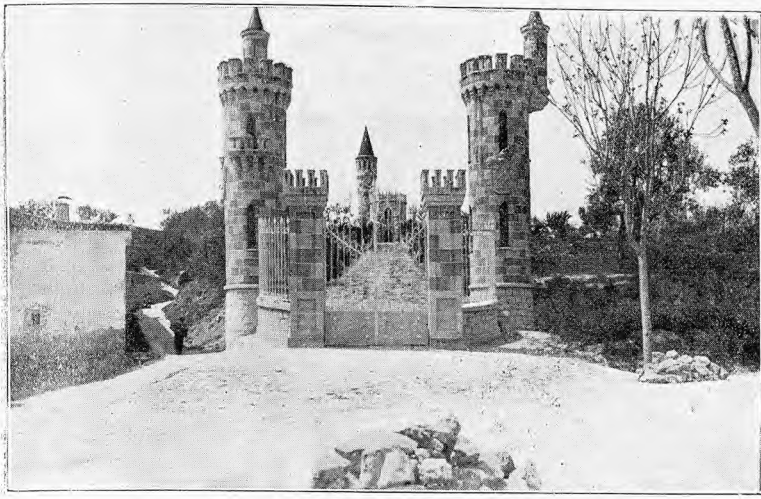

ALBAIDA. — CASTILLO DE SANTA ROSA



ALCIRA. — PUENTE DE SAN BERNARDO

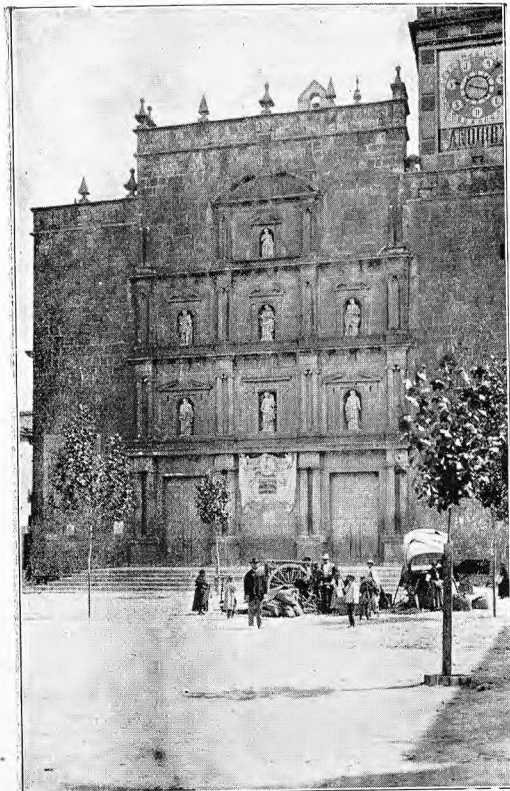

CHELVA. — IGLESIA PARROQUIAL



CHIVA. — LA TORRE VIEJA

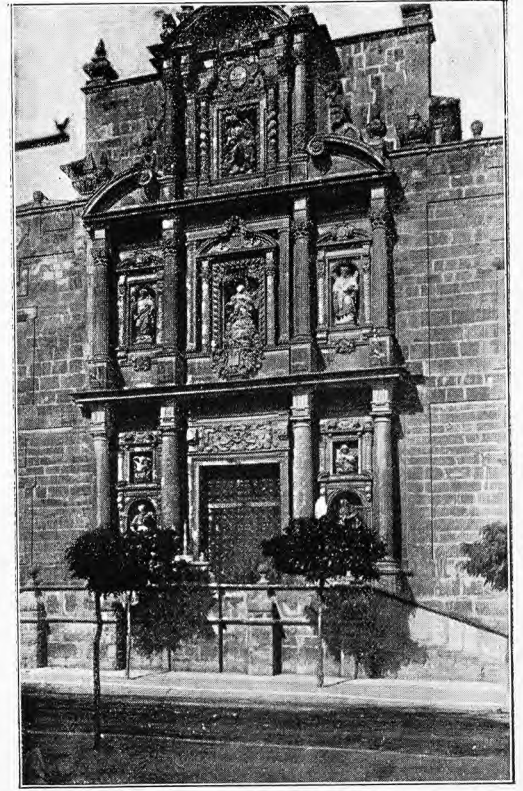

LIRIA. — IGLESIA PARROQUIAL



ALBERIQUE. — PLAZA DE LA CONSTITUCIÓN



CARLET. — HOSPITAL CIVIL

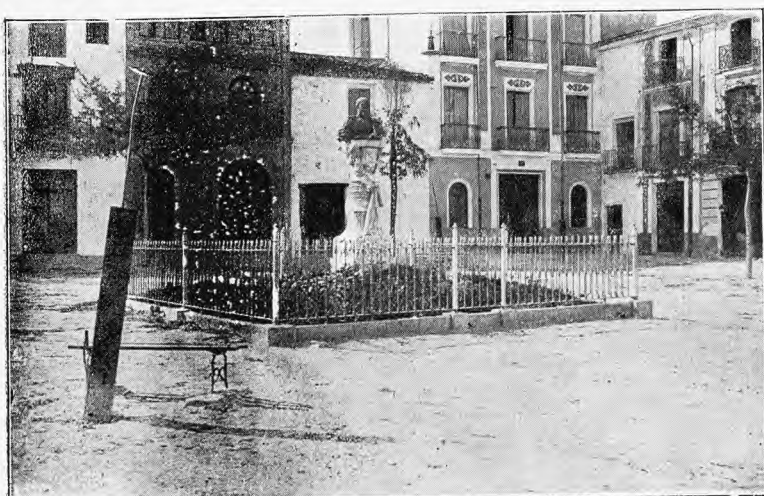

ENGUERA. — MONUMENTO A IBÁÑEZ MARÍN



CARLET. — PUERTA DE SAN BERNARDO

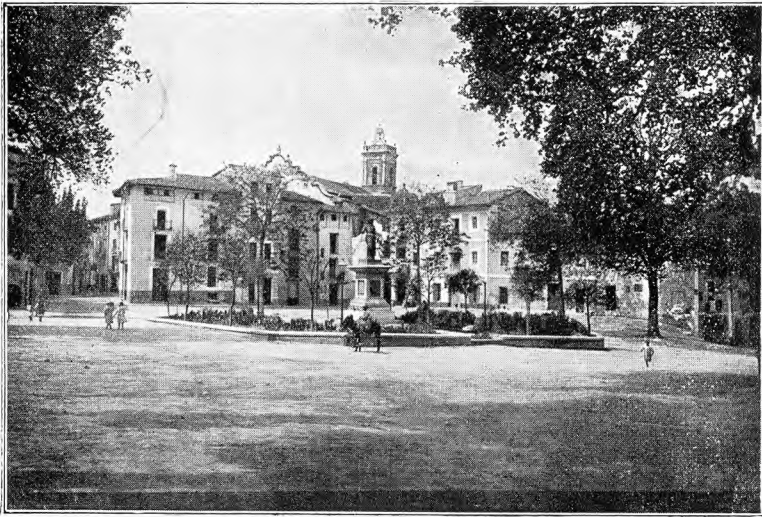

JÁTIVA. — PLAZA DEL «ESPAÑOLETO»

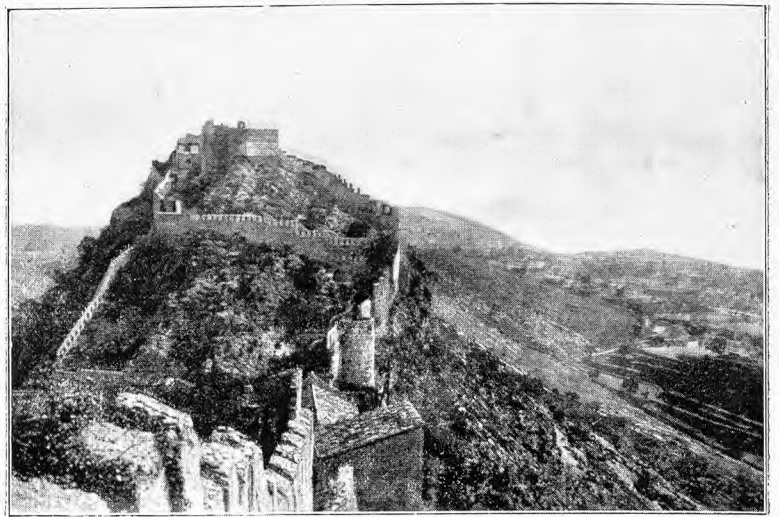

JÁTIVA. — EL CASTILLO



LIRIA. — VISTA PARCIAL



ONTENIENTE. — VISTA PARCIAL



GANDÍA. — IGLESIA DE LOS ESCLAVOS DE JESÚS



SUECA. — ESTATUA DE LOS MÁRTIRES DE LA LIBERTAD

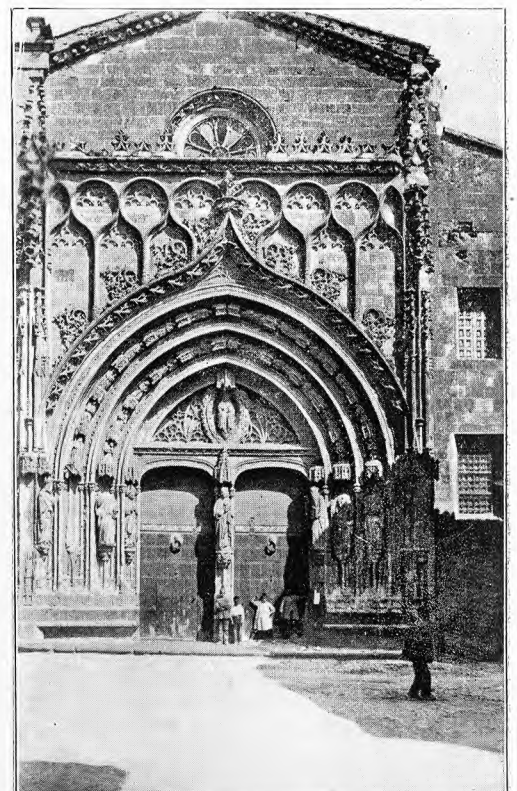

REQUENA. — PARROQUIA DEL SALVADOR

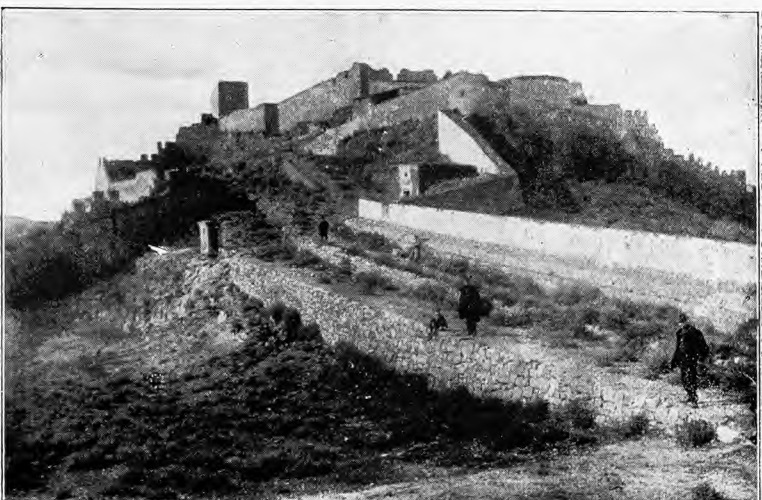

SAGUNTO. — VISTA DEL CASTILLO



TORRENTE. — CASA CONSISTORIAL

y a 36 de la estación de Puebla de Valverde. Produce cereales, vino, madera de pino, ganado y caza.

Sinarcas. — Villa de 1,286 habitantes, a 92 kilómetros de Valencia y a 22 de la estación de Utiel. Produce cereales, vino, maderas y ganado. Hay agregados los caseríos Campo del Medio, Campo de Melchor, Charco Negro y Lurdilla.

Titaguas. — Villa de 1,199 habitantes, a 88 kilómetros de Valencia y a 63 de la estación de Liria. Produce principalmente cereales, vino y ganadería. Hay agregado el caserío El Regajo.

Torre Baja. — Lugar de 964 habitantes, situado en el Rincón de Ademuz, a 121 kilómetros de Valencia y a 34 de la estación de Teruel. Carretera de Teruel a Casas Bajas. Produce cereales, vino, patatas, manzanas y hortalizas. Hay agregada la aldea Torre Alta.

Tuéjar. — Villa de 2,243 habitantes, a 73 kilómetros de Valencia y a 48 de la estación de Liria. Produce cereales, vino, aceite y ganado. Hay agregados los caseríos de Los Agustinos, El Campo de Tuéjar, Las Cañadas, Dehesa de Bercolón, Los Felipes, El Juan Lorenzo, Las Lentiscosas y La Olmedilla.

Vallanca. — Villa de 1,143 habitantes, situada en el Rincón de Ademuz, a 120 kilómetros de Valencia y a 45 de la estación de Teruel. Cosecha trigo, maíz, patatas, vino y principalmente nueces. Hay agregada la aldea de Negrón.

Yesa (La). — Villa de 949 habitantes, a 77 kilómetros de Valencia y a 35 de la estación de Begís. Produce vino, cereales, aguardiente y ganadería. Hay agregada la aldea La Cuevarruz.

PARTIDO JUDICIAL DE CHIVA

Se halla al centro de la provincia, confinando: al N., con los partidos de Villar del Arzobispo y Liria; al E., con el inmediato anterior y los de Torrente y Carlet; al S., con los de Alberique y Ayora, y, al O., con el de Requena.

El territorio es generalmente áspero, surgiendo en él el Pico Tejo, La Cazoleta, las sierras de Chiva, de Palenchisa, Martes y del Ave; la punta del Escalón, la muela de Oro y las derivaciones del monte Caballón.

Le riegan el río Magro, afluente de la rambla de Algemés, y el barranco de Chiva.

Le cruzan de E. a O. la línea férrea de Valencia a Utiel, y la carretera de Valencia a Requena, por Chiva, donde recibe un ramal procedente de Liria y otro de Turís. De Buñol parte una carretera que, a los 4 kilómetros, se bifurca en los sentidos de Cofrentes y de Turís y Silla. De otros ramalillos daremos cuenta al ocuparnos de las localidades a quienes interesan.

Comprende esta jurisdicción los términos municipales de Chiva, Alborache, Buñol, Cheste, Dos Aguas, Godelleta, Macastre, Siete Aguas, Turís y Yátova.

Chiva. — Villa de 4,816 habitantes, a 29 kilómetros de Valencia, con estación de ferrocarril. Carreteras a Valencia, Liria, Requena y Turís. Produce vino, aceite, cereales, hortalizas, aguardientes y alcoholes. Hay una fábrica de cemento y otra de fluido eléctrico. Tiene hermosa iglesia parroquial, con muchas pinturas de Vergara. A su ayuntamiento están agregados los barrios de El Cerrito y Tejerías, y los pajares Cuesta del Cardador, Era de Miguel Ferrer, Eras del Castaño, Eras Largas y Tejerías.

Alborache. — Lugar de 1,107 habitantes, a 37 kilómetros de Valencia y a 6 de la estación de Buñol. Carretera de Buñol a Silla. Cosecha principalmente vino, aceite y algarrobas.

Buñol. — Villa de 4,747 habitantes, a 39 kilómetros de Valencia, con estación de ferrocarril a 2 kilómetros. Carreteras a Silla y de Valencia a Requena. Hay fábricas de papel, de aserrar maderas, de aguardientes, de cemento y de electricidad. Cosecha vinos, aceite, granos, legumbres, algarrobas y frutas. Tiene magnífico templo parroquial, construido en el siglo XVIII.

Cheste. — Villa de 5,826 habitantes, a 33 kilómetros de Valencia, con estación de ferrocarril. Carretera de Chiva a Liria. Cosecha principalmente vino, aceite, algarrobas y hortalizas. Cría ganado. Hay fábricas de tejas y ladrillos, de aguardientes y de electricidad. Tiene magnífico templo parroquial, luciendo elevada y graciosa torre, espléndida cúpula, bella fachada con buenas estatuas, e interesantes retablos y pinturas en el interior.

Dos Aguas. — Lugar de 1,305 habitantes, a 47 kilómetros de Valencia y a 19 de la estación de Buñol. Cosecha cereales, vino y algarrobas.

Godelleta. — Lugar de 1,706 habitantes, a 29 kilómetros de Valencia y a 6 de la estación de Chiva. Carretera de Chiva a Turís. Cosecha vino, aceite, algarrobas y hortalizas.

Macastre. — Lugar de 930 habitantes, a 39 kilómetros de Valencia y a 7 de la estación de Buñol. Carretera de Buñol a Casas Ibáñez. Cosecha principalmente vino, aceite y algarrobas.

Siete Aguas. — Villa de 1,769 habitantes, a 51 kilómetros de Valencia, con estación de ferrocarril. Carretera que empalma con la de Valencia a Requena. Hay un manantial de aguas ácido-ferruginosas-bicarbonatadas termales, con establecimiento balneario. Cosecha principalmente vinos y cría ganados. Tiene agregado el caserío de El Reatillo.

Turís. — Villa de 4,444 habitantes, a 33 kilómetros de Valencia, a 10 de la estación de Buñol y a 12 de la de Chiva. Carreteras a Chiva, Buñol y Silla. Cosecha vino, aceite, algarrobas y hortalizas.

Yátova. — Lugar de 2,347 habitantes, a 41 kilómetros de Valencia y a 6 de la estación de Buñol. Carretera que empalma con la de Buñol a Casas Ibáñez. Cosecha aceite, vino, cereales y algarrobas.

PARTIDO JUDICIAL DE ENGUERA

Se extiende por la región meridional de la provincia, confinando: al N., con los partidos de Ayora y Alberique; al E., con los de Játiva y Albaida; al S., con el de Onteniente; al SO., con la provincia de Albacete, y, al O., con el nombrado partido de Ayora.

Abundan los montes, siendo los principales la muela de Bicorp, el pico Carroche, la muela de la Rosa, la sierra de la Canal, el collado de Enguera y la sierra Grosa, con el pico Egea.

El río Júcar recorre parte de los confines septentrionales, correspondiendo a su cuenca las demás corrientes que circulan por el partido, que son: el río Escalona y su afluente el Corralejo; el Sellent, con el canal de Navarrés y el barranco de Boquilla, y el Montesa, con la rambla de Cañolhea.

El ferrocarril de Valencia a Venta la Encina atraviesa la zona meridional, cruzándola en el mismo sentido la carretera de Valencia a Albacete. De Navarrés parte otra carretera hacia Alcudia de Crespins, con un ramal que

aceite, vino, cereales, almendras y algarrobas. Hay dos establecimientos de aguas medicinales. Tiene hermoso templo parroquial moderno. Celebra mercados los jueves. Tiene agregado el caserío Casas de Lloma.

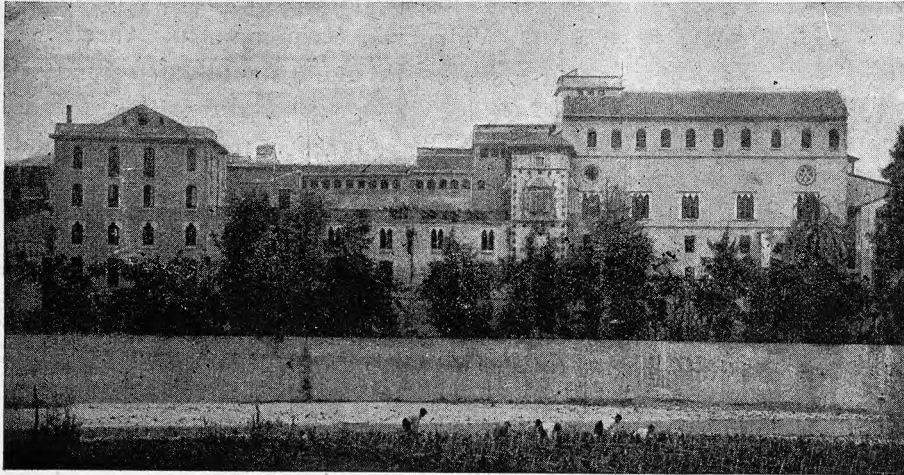

Gandía.—El palacio Ducal

conduce a la cabeza del partido, prolongándose en dirección SO. de dicha villa.

Los ayuntamientos comprendidos en esta jurisdicción son: Enguera, Anna, Bicorp, Bolbaite, Chella, Estubeny, Mogente, Montesa, Navarrés, Quesa, Sellent y Vallada.

Enguera.—Villa de 5,615 habitantes, a 74 kilómetros de Valencia y a 12 de la estación de Alcudia de Crespins, por carretera. Hay fábricas de paños, de hilados de lana, de aprestos, de aguardientes, de loza, de calzado y de fluido eléctrico. Cosecha principalmente vino, pasas y cereales. Celebra feria y fiesta el 29 de Septiembre y mercados los domingos. El templo parroquial data del siglo XVI, y contiene hermosas esculturas de Vergara y lienzos de Garnelo. Hay agregados la aldea Navalón de Arriba y los caseríos Benalaz, Navalón de Abajo, El Puntal, Requena y Santich.

Anna.—Villa de 2,230 habitantes, a 70 kilómetros de Valencia y a 9 de la estación de Alcudia de Crespins. Carretera de Navarrés a Alcudia. Hay fábricas de hilados de lana y de fluido eléctrico. Cerca de la población hay una laguna que se utiliza para riego. Produce cereales, hortalizas y nueces. Celebra mercados los lunes y jueves. Hay agregados los caseríos de Las Heras y Fuen-Negra.

Bicorp.—Lugar de 988 habitantes, a 76 kilómetros de Valencia y a 33 de la estación de Alcudia de Crespins. Cosecha vino, aceite y hortalizas.

Bolbaite.—Lugar de 1,270 habitantes, a 63 kilómetros de Valencia y a 18 de la estación de Alcudia de Crespins. Carretera de Navarrés a Alcudia. Produce principalmente vino, aceite, algarrobas y hortalizas. Celebra mercados los martes.

Chella.—Villa de 2,641 habitantes, a 67 kilómetros de Valencia y a 14 de la estación de Alcudia de Crespins. Carretera de Navarrés a Alcudia. Cosecha aceite, vino, cereales y algarrobas. Hay fábricas de alcoholes, una de papel de estraza y otra de fluido eléctrico. Mercados los viernes.

Estubeny.—Lugar de 213 habitantes, a 67 kilómetros de Valencia y a 8 de la estación de Alcudia de Crespins. Produce vinos y ganadería.

Mogente.—Villa de 4,187 habitantes, a 82 kilómetros de Valencia, con estación de ferrocarril. Carreteras a Almansa, Valencia y Onteniente. Produce principalmente

Quesa.—Lugar de 989 habitantes, a 70 kilómetros de Valencia y a 28 de la estación de Alcudia de Crespins. Cosecha aceite, vino, cereales y algarrobas. Hay agregado el caserío de La Balsa.

Sellent.—Lugar de 447 habitantes, a 52 kilómetros de Valencia, a 9 de la estación de Villanueva de Castellón y a



Gandía.—Techo en el palacio Ducal

rio de la de Játiva. Cosecha principalmente aceite, vino, cereales y arroz.

Vallada.—Villa de 2,719 habitantes, a 78 kilómetros de Valencia, con estación de ferrocarril a 1 kilómetro. Pasa a 2 kilómetros la carretera de Valencia a Almansa, por Alberique. Cosecha aceite, vino, cereales, algarrobas y frutas. Fabrica cestas.

PARTIDO JUDICIAL DE GANDÍA

Ocupa el extremo sudoriental de la provincia, limitando: por el N., con el partido de Sueca y el mar Mediterráneo, con el cual confina también por el E.; por el S., con la provincia de Alicante, y, por el O., con los partidos de Albaida y Alcira.

El territorio es llano por Oriente y montañoso a Poniente. Las principales eminencias corresponden al Mondúber, la sierra de las Agujas y La Machequera.

Le bañan el río Serpis, con el Benisa, y varias otras pequeñas corrientes.



Gandía.—El Duque San Francisco (retrato existente en el Salón de Coronas del Palacio)

El partido abraza los ayuntamientos de Gandía, Ador, Alfahuir, Almiserat, Almoines, Alquería de la Condesa, Bellreguart, Beniarjó, Beniflá, Beniopa, Benipeixcar, Benirredrá, Castellonet, Daimuz, Fuente-Encarroz, Guardamar, Jaraco, Jeresa, Lugar Nuevo de San Jerónimo, Miramar, Oliva, Palma de Gandía, Palmera, Piles, Potries, Rafelcofer, Real de Gandía, Rótova y Villalonga.

Gandía. — Ciudad de 11,635 habitantes, a 66 kilómetros de Valencia, con estación de ferrocarril en las líneas de Carcagente a Denia y de Alcoy al puerto de Gandía. Carreteras indicadas anteriormente. Hállase situada en una fértil y espléndida llanura. Cosecha arroz, naranjas, cacahuets, hortalizas y toda clase de frutas. Hay fábricas de guano y de abonos químicos, de camas de hierro, de aserrar maderas, de jergas, de hilados de seda, de fundición de hierro, de fieltros, de curtidos, de gorras, de gaseosas, de hielo, de cestos, de conservas alimenticias, de corsés y de aguardientes. Celebra feria del 10 al 17 de Octubre y mercados los sábados.

Tiene buena Casa Consistorial, con bella fachada neoclásica. El antiguo edificio de la extinguida Universidad está hoy ocupado por los PP. Escolapios. El Palacio Ducal

de los Borja es una vasta construcción en la que se observan obras de diversas épocas; le adquirieron los PP. Jesuitas en 1890, restaurándole convenientemente para instalar en él el noviciado y colegio; en los amplios salones y magníficas capillas que avaloran este suntuoso monumento admíranse pinturas, tapices y labores artísticas de gran valor, dándose de todo ello una idea en los grabados que publicamos.

La Colegiata de Gandía, situada en la plaza del Mercado, frente a la Casa Consistorial, es un importante monumento gótico, al que dan acceso una puerta llamada de los Apóstoles, con bellas estatuas, construída a principios del siglo XVI, y otra bellísima, de ojiva peraltada, que corresponde al siglo XIV. El interior es de una sola nave con bóveda de crucería, admirándose, en la capilla mayor, un hermoso retablo con pinturas de Pablo de Aregio de San Leocadio y tallas de Forment. Es muy bella la sillería del coro. Son notables las capillas de San Francisco de Borja y de los Desamparados. Guarda este templo riquísimas joyas, ornamentos y reliquias, entre los que descuellan: la Santa Espina, en relicario de oro y esmaltes; una magnífica custodia, procedente del monasterio de San Jerónimo de Cotalba, labrada en bronce, con esmaltes y pedrería; una cruz parroquial gótica; un cáliz regalado por el papa Alejandro VI; un Lignum-crucis; el báculo de

de los Borja es una vasta construcción en la que se observan obras de diversas épocas; le adquirieron los PP. Jesuitas en 1890, restaurándole convenientemente para instalar en él el noviciado y colegio; en los amplios salones y magníficas capillas que avaloran este suntuoso monumento admíranse pinturas, tapices y labores artísticos de gran valor, dándose de todo ello una idea en los grabados que publicamos.

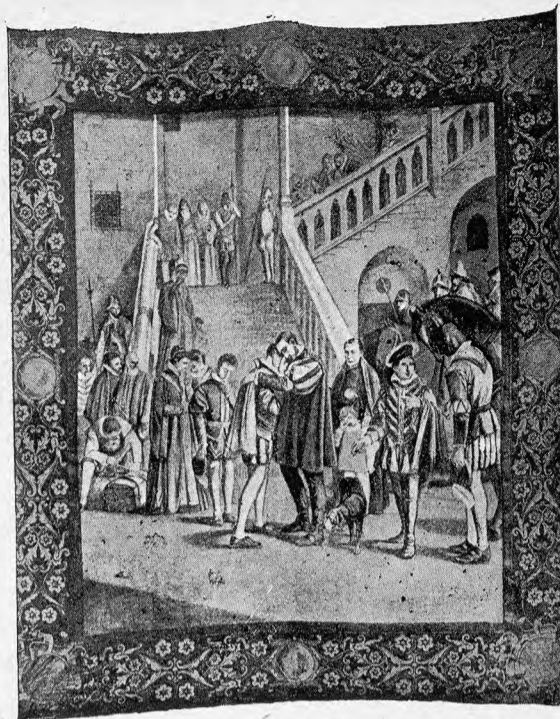

Gandía.—San Francisco despidiéndose de sus hijos (tapiz del palacio de los Borja)

La Colegiata de Gandía, situada en la plaza del Mercado, frente a la Casa Consistorial, es un importante monumento gótico, al que dan acceso una puerta llamada de los Apóstoles, con bellas estatuas, construída a principios del siglo XVI, y otra bellísima, de ojiva peraltada, que corresponde al siglo XIV. El interior es de una sola nave con bóveda de crucería, admirándose, en la capilla mayor, un hermoso retablo con pinturas de Pablo de Aregio de San Leocadio y tallas de Forment. Es muy bella la sillería del coro. Son notables las capillas de San Francisco de Borja y de los Desamparados. Guarda este templo riquísimas joyas, ornamentos y reliquias, entre los que descuellan: la Santa Espina, en relicario de oro y esmaltes; una magnífica custodia, procedente del monasterio de San Jerónimo de Cotalba, labrada en bronce, con esmaltes y pedrería; una cruz parroquial gótica; un cáliz regalado por el papa Alejandro VI; un Lignum-crucis; el báculo de

de dicha ciudad parten carreteras hacia Valencia, Albaida, con ramal a Játiva; Denia, con ramal a Pego, y Grao de Gandía.

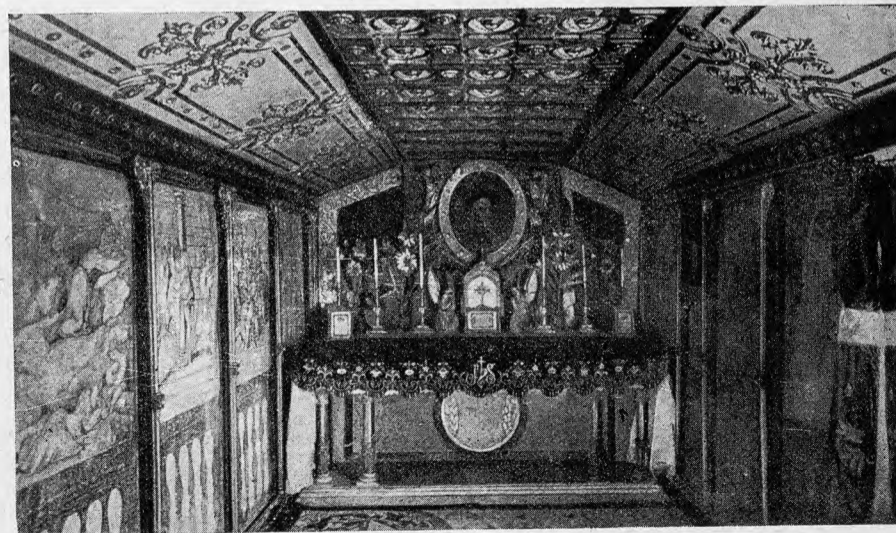

Gandía.—Oratorio privado de San Francisco, en el palacio Ducal

Santo Tomás de Villanueva; el bastón de San Ignacio, etc. Al ayuntamiento de Gandía están agregados los barrios de El Grao, Martorell y el Puente Nuevo, en el primero de

los cuales, distante 4 kilómetros de la ciudad, está el puerto, por donde se exportan los riquísimos frutos de este fértil territorio.

Se ignora el origen de esta ciudad. Consta que era importante población cuando Don Jaime I la tomó a los moros, en 1225. Don Jaime II la donó a su hijo el infante Don Pedro, y el rey Don Martín la dió, con título de ducado, a Don Alonso de Aragón, hijo de dicho infante. Luego pasó la pertenencia a la casa de Borja y sucesivamente a las de Benavente y de Osuna. San Francisco de Borja renunció al ducado de Gandía y a todos sus títulos y bienes, a favor de su hijo Carlos, el día 11 de Mayo de 1551, y el día 25 el nuevo duque juró los fueros, privilegios y costumbres de la villa, en la capilla mayor de la Colegiata.

Ador. — Lugar de 903 habitantes, a 75 kilómetros de Valencia y a 3 de la estación de Villalonga. Cosecha vino, aceite, cereales, algarrobas y pasas. En el templo parroquial se admiran notables pinturas.

Alfahuir. — Lugar de 486 habitantes, a 73 kilómetros de Valencia y a 8 de las estaciones de Potries y de Gandía. Carretera de Gandía a Albaida. Cosecha principalmente vino, aceite, cereales y algarrobas. A este término corresponde el monasterio de San Jerónimo de Cotalba, restaurado por sus actuales propietarios los condes de Trenor. La fundación de este importante cenobio es debida a Don

Alfonso de Aragón, primer duque de Gandía, cuyos restos descansan en un precioso sepulcro gótico del siglo XIV, que se halla en un muro de la capilla. La descripción del monumento nos llevaría mucho espacio, pues hoy se halla convertido en un verdadero museo; los grabados que publicamos dan una ligera idea de la magnificencia con que ha sido restaurado y amueblado.

Almiserat. — Lugar de 307 habitantes, a 79 kilómetros de Valencia y a 13 de la estación de Gandía. Cosecha principalmente vino, aceite, algarrobas y pasas.

Almoines. — Lugar de 961 habitantes, a 68 kilómetros de Valencia, con estación de ferrocarril. Produce naranjas mandarinas y tomates. Hay una fábrica de sedería.

Alquería de la Condesa. — Lugar de 1,472 habitantes, a 73 kilómetros de Valencia y a 1 de la estación de Oliva. Carretera de Gandía a Denia. Produce principalmente uvas, tomates,



Gandía.—Relicario de la Santa Espina

naranjas, cebollas y pasas. Hay mucho tráfico de caballerías.

Bellreguart. — Lugar de 2,484 habitantes, a 69 kilómetros de Valencia y a 3 de la estación de Gandía. Carretera de Gandía a Denia. Cosecha naranjas, tomates, trigo, maíz, cacahuetes y hortalizas.

Beniarjó. — Lugar de 969 habitantes, a 69 kilómetros

de Valencia, con estación de ferrocarril. Cosecha principalmente naranjas, tomates, pasas, cereales y hortalizas.

Beniflá. — Lugar de 194 habitantes, a 70 kilómetros de Valencia y a 1 de la estación de Beniarjó. Carretera a Villalonga. Cosecha naranjas y tomates.

Beniopa. — Lugar de 2,379 habitantes, a 66 kilómetros



Gandía.—Puerta de los Apóstoles, en la Colegiata

de Valencia y a 1 de la estación de Gandía. Cosecha principalmente tomates, cebollas y toda clase de hortalizas.

Benipeixcar. — Lugar de 735 habitantes, a 67 kilómetros de Valencia y a 1 de la estación de Gandía. Produce naranjas, pasas y mucha hortaliza.

Benirredrá. — Lugar de 681 habitantes, a 68 kilómetros de Valencia y a 1 de la estación de Gandía. Carretera de Gandía a Albaida. Cosecha naranjas y hortalizas. Tiene un moderno monasterio de las Esclavas del Corazón de Jesús, que es noviciado de la orden, con hermosísimo templo de gusto gótico.

Castellonet. — Lugar de 192 habitantes, a 75 kilómetros de Valencia y a 5 de la estación de Villalonga. Produce aceite, vino y algarrobas.

Daimuz. — Lugar de 928 habitantes, a 71 kilómetros de Valencia y a 5 de la estación de Gandía. Cosecha naranjas, arroz, pasas, maíz, trigo y hortalizas. Tiene agregado el caserío de Los Mártires.

Fuente-Encarroz. — Villa de 2,477 habitantes, a 73 kilómetros de Valencia y a 3 de la estación de Potries. Cosecha vino, aceite, naranjas, cereales, algarrobas, pasas, frutas y hortalizas, especialmente tomates y cebollas. Es notable el templo parroquial, que corresponde al estilo gótico.

Guardamar. — Lugar de 114 habitantes, a 69 kilómetros de Valencia y a 3 de la estación de Gandía. Cosecha principalmente tomates.

Jaraco. — Lugar de 1,881 habitantes, a 60 kilómetros