

tentes en el propio año eran: 4 minas de aceites y betunes, 1 de azogue, 6 minas y 1 demasia de cinc, 65 minas de hierro, 35 de lignito, 8 de plomo, 10 de rocas bituminosas, 5 de turba, y una demasia de substancias indeterminadas. En conjunto cogían estas minas 8,248 hectáreas, 41 áreas y 47 centiáreas.

El lignito obtenido en los términos de Castell de Cabres, Zucaina, Alcalá y Cuevas de Vinromá alcanzó unas 10,000 toneladas.

Los manantiales minero-medicinales abundan mucho en este territorio, sobresaliendo: los de Villavieja de Nules, de aguas tibias salinas, que brotan a la temperatura de 29° a 45°, y están explotadas por once casas-balnearios; la fuente de Montanejos, de aguas sulfatado-magnésicas; las fuentes de Benasal, apropiadas contra el mal de piedra; las fuentes de Jérica, entre las cuales descuellan la de Capuchinos, de aguas carbonatado-sulfatado-magnésicas, y la de Randurias, de aguas ferruginosas; varias fuentes de diversas propiedades en Morella; la fuente Caliente de Toga; las de Navajas, que nacen en el cauce del Palancia y son las principales la del Baño, de aguas ferruginoso-magnésico-templadas, y la de Mosén Miguel, de agua hidro-sulfurosa-templada, y muchas otras de menos nombradía.

*Clima y producciones agrícolas.*—Hay que distinguir la zona montañosa de la del litoral, pues en la primera el clima es bastante frío, mientras en la segunda es muy templado. En Morella, parte alta de Lucena, Albocácer y Viver, la nieve dificulta la vida de los pueblos en los inviernos crudos, cortando las comunicaciones y perjudicando los cultivos. La vegetación, especialmente de arbolado, es muy escasa en los montes. Los pinares abundaron en otro tiempo, pero hoy se hallan en estado lamentable por haberse empleado las maderas en el envase de la naranja, cuyo producto es la principal riqueza de la provincia. Las 16,000 hectáreas que, aproximadamente, están destinadas a dicho cultivo, producen, en años normales, unos 65 millones y medio de pesetas.

De las más recientes estadísticas oficiales (1918), resultan destinadas al cultivo de la vid 21,524 hectáreas, con una producción total de 284,110 quintales métricos de uva,

de los que se emplearon 266,130 en la vinificación, extrayéndose de ellos 172,079 hectólitros de mosto. A olivar se destinaron 30,807 hectáreas, rindiendo 495,283 quintales métricos de aceituna, de la que se destinaron 488,491 quintales métricos a la fabricación de aceite y se extrajeron 85,084 quintales métricos. A trigo se destinaron 47,492 hectáreas, con 415,241 quintales métricos de grano y

545,676 de paja; a cebada 8,750 hectáreas, con 81,907 quintales métricos de grano y 85,989 de paja; a avena 870 hectáreas, con 3,976 quintales métricos de grano y 4,168 de paja; a maíz 6,591 hectáreas, con 83,551 quintales métricos de grano; a arroz 833 hectáreas, con 37,485 quintales métricos de grano; a garbanzos 1,433 hectáreas, con 7,087 quintales métricos de legumbre; a habas 2,022 hectáreas, con 34,465 quintales métricos de legumbre; a guisantes 235 hectáreas, con 2,443 quintales métricos de legumbre; a judías 5,470 hectáreas, con 93,811 quintales métricos de legumbre, y a algarrobas 3,530 hectáreas, con 38,190 quintales métricos de fruto.

Del último censo de la riqueza pecuaria resultan, en esta provincia, 8,822 cabezas de ganado caballar, 24,741 de mular, 12,397 de asnal, 3,087 de vacuno, 180,045 de lanar, 71,355 de cabrío y 21,027 de cerda.

El ganado lanar pertenece a las razas castellana, andaluza y churra, predominando esta última. El cabrío a la raza llamada en el país *serrana*, y algunos ejemplares de la murciana. El vacuno, para carne y trabajo, procede, en su mayoría, de Aragón, y, en la capital, existen bastantes vacas lecheras, de las razas suiza y holandesa.

El ganado de cerda pertenece a las razas extremeña, mallorquina y morellana. Esta última toma el nombre del

distrito de Morella que, con el de Lucena, forman la región donde se cría mayor cantidad de este ganado. La raza morellana es de color negro y patas largas, con buenas condiciones para el terreno accidentado donde se cría, pero con poca aptitud para el engorde.

Las ventas, por regla general, se hacen a un tanto alzado en los corrales, para el consumo local, y también en las ferias que se celebran en la provincia.

*Industria y comercio.*—Escasa es la importancia indus-

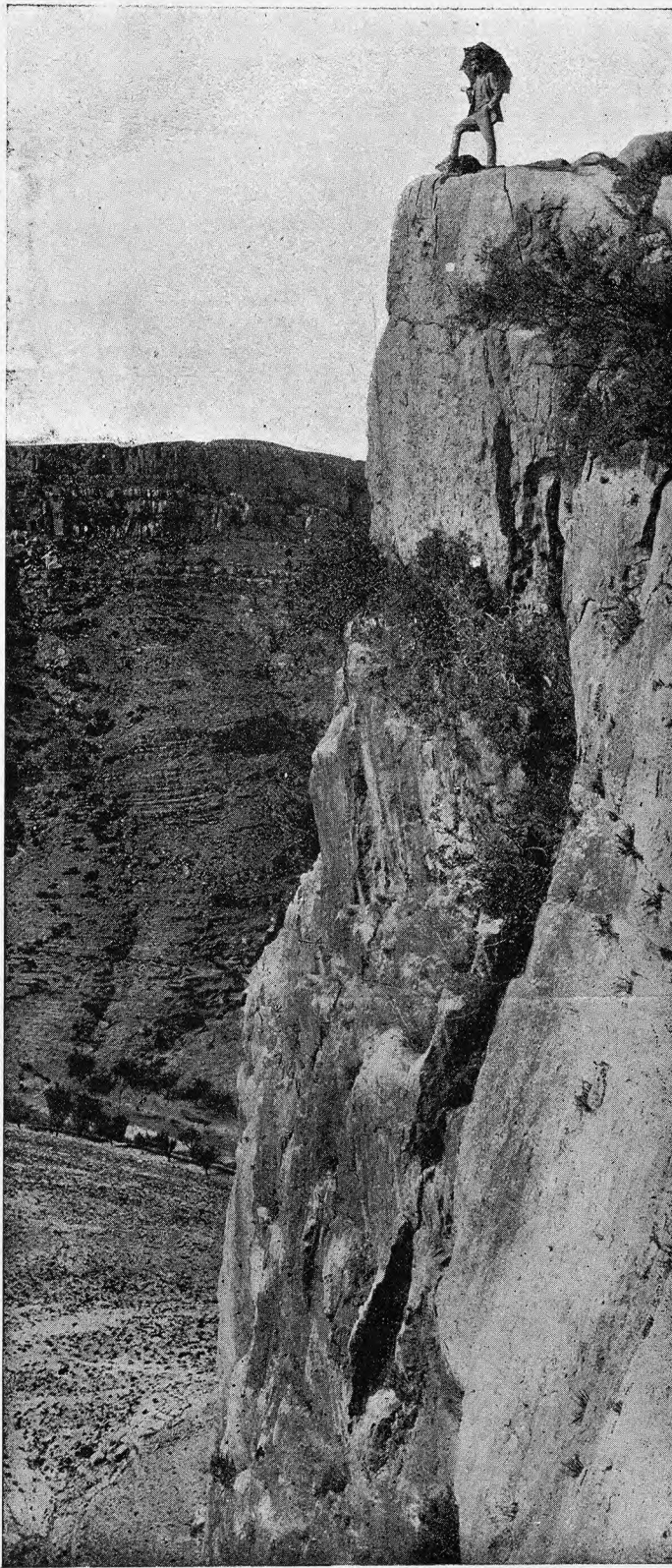

Cumbre de la sierra de Espina

trial de esta provincia, si se exceptúan las manufacturas derivadas de la producción agrícola, tales como la fabricación de abonos, de pipería, de alcohol y aguardiente, de cajas de embalaje para la naranja y mandarina, etc.

La fabricación de alpargatas tiene bastante importan-

construcción. Las de tercer orden suman: 346'423 kilómetros construidos, 127'717 en construcción, 92'419 en proyecto aprobado, 261'762 en estudio y 150'940 sin estudiar.

Los caminos vecinales construidos o auxiliados por el Estado tienen una longitud conjunta de 67'567 kilómetros construidos y 92'893 en construcción.



Clasificación de la naranja, en un almacén de Burriana

cia en la capital; la de cuerdas de cáñamo y esparto, especialmente en Castellón y Vall de Uxó; las de aceites de orujo y de curtidos, en Segorbe; la de papel, en varios puntos; la de tejidos, en Morella; la de azulejos, en Onda y Castellón, y la de loza, en Alcora y Ribesalbes. Casi todos los pueblos de la costa se dedican a la pesca del *bou*, industria que también alcanza relativa importancia.

El comercio de exportación se efectúa casi exclusivamente con los productos de la tierra; importándose aquellos artículos que son necesarios para la vida de los pueblos.

Para el tráfico mercantil, además de los ferrocarriles, cuenta esta provincia con los puertos de interés general de Castellón (Grao), Vinaroz y Burriana, y el de interés local de Benicarló, que es un fondeadero natural, sin obras y con escaso abrigo.

*Vías de comunicación.* — Por el litoral de la provincia circula el ferrocarril de Tarragona a Valencia. De Onda parte una línea de vía estrecha, que va al Grao de Castellón y a Burriana; y, por la región meridional del territorio, cruzan el Central de Aragón y el ferrocarril minero de Ojos Negros al Grao de Sagunto.

Las carreteras no abundan, a causa de la escabrosidad del territorio. Hay la de primer orden de Madrid a Castellón, por Tarancón y Valencia, cuya longitud, dentro de la provincia, es de 33'544 kilómetros; las de segundo orden de Zaragoza a Castellón, por Híjar, Alcañiz, Morella y San Mateo; de Castellón a Tarragona, por Vinaroz y Tortosa, y de Tarragona a Sagunto, por Puebla de Valverde y Segorbe, midiendo, en junto, 269'364 kilómetros construidos y 0'570 en

Le bañan el río Mijares y su afluente la rambla de la Viuda, el río Seco de Bechí y multitud de pequeñas corrientes de avenida.

Dentro de esta jurisdicción está construyéndose el grandioso pantano de María Cristina, para ser destinado a riegos.

Cruza por toda la extensión del partido el ferrocarril de Tarragona a Valencia, tocando en Castellón. Un tranvía

## PARTIDO JUDICIAL DE CASTELLÓN DE LA PLANA

Se encuentra a Oriente de la provincia, limitando: por el N., con los partidos de Albocácer y San Mateo; por el E., con el Mediterráneo; por el S., con el partido de Nules, y, por el O., con el de Lucena.

Las islas Columbretes, de las que hemos hablado al describir la provincia, corresponden a este partido judicial.

El territorio es llano en su parte meridional y en el término de Torreblanca, y montañoso en el resto. Sus principales eminencias son el monte Bartolo, el Tossal del Mollet, Alturas de las Contienas, sierra de Borriol y Agullas de Santa Águeda.



Onda. — Almacén de azulejos y cerámica

de vapor que comunica la capital y su Grao, parte hacia Villarreal, y de allí a Onda y Burriana.

De Castellón arrancan carreteras en las direcciones de Tarragona, Valencia, Grao de Castellón, Almazora, Zaragoza y Lucena. La de Burriana a Onda atraviesa el término de Villarreal. Antiguos caminos carreteros cruzan el partido en diversos sentidos,

Comprende los ayuntamientos de Castellón de la Plana, Almazora, Benicasim, Borriol, Cabanes, Oropesa, Puebla Tornesa, Torreblanca, Villafamés y Villarreal.

Santa Clara los frescos de las bóvedas y los cuadros de los altares son de Oliet; también hay lienzos de Zurbarán y de otros buenos maestros en la de Capuchinas; y es intere-



Puentes sobre el río Mijares, entre Villarreal y Almazora

CASTELLÓN DE LA PLANA.—Ciudad de 32,309 habitantes, situada en el cruce de los  $39^{\circ} 59' 10''$  de latitud N. y los  $0^{\circ} 39' 0''$  de longitud E. del meridiano de Madrid, en el extremo septentrional de la fértil llanura de la Plana.

Distancia de Madrid 357 kilómetros y de Valencia 69. Las altitudes sobre el nivel del mar señaladas en el primer peldaño de la escalera de la Casa Consistorial, en el andén de la estación del Norte y en la puerta del Instituto General y Técnico, son, respectivamente, de 28'21, 40'30 y 29'9 metros.

Se han indicado las vías de comunicación al describir el partido judicial.

Tiene Gobierno Civil, Gobierno Militar, Audiencia Provincial, Diputación Provincial, Aduana, Delegación de Hacienda, Consejo Provincial de Fomento, Instituto General y Técnico, Junta de Instrucción Pública, Escuela Normal Superior de Maestras, Cuerpo Consular, Jefatura de Obras Públicas, Junta de Obras del Puerto, Colegios de Médicos, Farmacéuticos, Abogados, Notarios y Procuradores, Cámaras Agrícola y de Comercio, etc.

Castellón tiene aspecto de ciudad moderna; las calles son anchas, rectas y de piso llano, y no faltan buenas plazas, paseos y jardines públicos.

Entre sus monumentos religiosos descuella la iglesia arciprestal de Santa María, fundada en 1378. Predomina en ella el estilo gótico, al que pertenecen su portada principal y las dos laterales. El interior es de una sola nave, también ojival, y fué decorada con pinturas murales que han perjudicado la severidad de su estilo. Encierra buenos lienzos de Zurbarán, Ribalta, Berretori y Carbó. En la capilla de la Comunión hay pinturas de Joaquín Oliet, artista morellano. Esta parroquia posee preciadas reliquias y ricos ornamentos y alhajas. La torre de las campanas correspondiente a este templo, está cimentada en una esquina de la plaza de la Constitución, cinco metros distante de la iglesia. Pertenece al ayuntamiento y tiene 58 metros de elevación. Construyose desde 1591 a 1604.

La parroquia de la Sangre es un templo del siglo XVIII, que contiene buenas pinturas, algunas de ellas de Vergara; la de San Miguel tiene, en el altar mayor, pequeños cuadros de Espinosa; la iglesia de San Agustín, espaciosa, pero sencilla, conserva un zócalo de azulejos antiguos; en la de

sante el moderno templo de la Sagrada Familia, aunque su decoración desentaja del estilo gótico de sus líneas.

Entre las varias ermitas diseminadas por el término sobresale la de la Virgen de Lidón, patrona de la capital. Es un templo esbelto y capaz, edificado en el siglo XVIII en sustitución de otro muy antiguo y modesto. La imagen es



Castellón. — Torre de las campanas

de alabastro y de pequeñas dimensiones, y está colocada en el pecho de otra imagen de mayor tamaño, ricamente vestida y alhajada. La fiesta se celebra el primer domingo de Mayo, con gran solemnidad.

Entre los demás edificios notables de Castellón merecen ser mencionados la Casa Consistorial, el Hospital Provincial, la Audiencia Provincial, el Teatro Principal, la Plaza de Toros, etc.

Un monumento dedicado a Don Jaime el Conquistador y un obelisco en memoria de los liberales que perecieron en la jornada de 9 de Julio de 1837, contribuyen al embellecimiento de la ciudad.

La agricultura es la principal riqueza de este término municipal, cuya mayor parte es de regadío. Cosecha algarrobas, vino, aceite, mucha naranja, abundante cáñamo, hortalizas, frutas, etc. La industria depende generalmente de la agricultura y consiste en la producción de artículos para el envase de la naranja, alpargatería, suelas y cuerdas de cáñamo, aguardientes, azulejos, toquillas de lana, guanos, tejas y ladrillos, etc.

También la industria pesquera tiene importancia en el caserío marítimo de El Grao, donde está el puerto, situado a 4 kilómetros de Castellón, con cuya ciudad se comunica por medio de un tranvía de vapor.

Se celebran mercados muy importantes los lunes, y ferias el tercer domingo de Cuaresma y el 1.º de Noviembre, cada una de las cuales dura ocho días.

La antigua *Castalia*, *Cartalio* o *Castalium*, estaba situada en el cerrillo de la Magdalena, donde todavía subsisten ruínas, en las cuales se han hallado antigüedades romanas. Se desconoce la historia de este pueblo hasta que Jaime I lo tomó a los moros. El Conquistador encargó a su lugarteniente Pérez de Arenós la traslación del poblado al lugar que hoy ocupa, y le donó al monasterio de San Vicente de la Roqueta de Valencia. En 1287 Alfonso III de Aragón dió posesión de la villa al monasterio de Poblet, pero los castellonenses lograron, al poco tiempo, salirse de dicha jurisdicción. En 1329 Alfonso IV dejó en testamento esta villa a su esposa Doña Leonor y al infante Don Juan, y Don Pedro el Ceremonioso la cedió sucesivamente al conde de Trastámara y al infante Don Martín, quien re-

nunció a ella en 1368. Los soberanos distinguieron con numerosos privilegios a Castellón, en premio de sus servicios y fidelidad. En su recinto se celebraron Cortes en 1337 y en 1376. La ciudad levantó la bandera de la Unión en 1348, tomándola por asalto don Pedro Boil. A la muerte de Don Martín declarose aquella a favor del conde de Urgel, librándose en sus puertas una sangrienta batalla, en la que fueron derrotados los partidarios del infante Don Fernando y muriendo en la lucha el caudillo castellano don Antonio de la Cerda. Los agermanados se hicieron fuertes en Castellón, en 1521, pero fué tomada la ciudad por el duque de Segorbe. Los franceses, al mando del general Suchet, entraron en ella en Septiembre de 1810, abandonándola en Mayo de 1814. En 1837 trató el general carlista Cabrera de apoderarse de Castellón sin conseguirlo, y, en 1874, lo intentó el cabecilla Vallés, que tampoco pudo lograrlo.

*Almazora*. — Villa de 7,641 habitantes, a 4 kilómetros de Castellón, con estación de ferrocarril a 2 kilómetros, en la línea de Valencia a Tarragona. También tiene estación del ferrocarril de vía estrecha que va de Castellón a Villarreal, Burriana y Onda. Cosecha naranjas, algarrobas, aceite, vino y hortalizas. Hay agregado el caserío La Playa de la Torre.

*Benicasim*. — Lugar de 1,533 habitantes, a 13 kilómetros de Castellón, con estación de ferrocarril. Carretera de Castellón a Tarragona. Cosecha uva moscatel, trigo, aceite, algarrobas, vino, frutas y legumbres. Hay agregados el caserío de Las Villas y el convento del Desierto de las Palmas. Este dista hora y media de Benicasim y se halla situado en un rellano del monte Bartolo, lugar poblado de ermitas, sumamente pintoresco. Los monjes carmelitas del Desierto fabrican excelentes licores, sirviéndose de las hierbas aromáticas del monte.

*Borriol*. — Villa de 3,477 habitantes, a 6 kilómetros de Castellón, cuya estación es la más cercana. Carretera de Castellón a Zaragoza. Cosecha cereales, legumbres, naran-



Tabla gótica descubierta en la Casa Consistorial de Castellón, en 1913

jas, aceite y hortalizas. Celebra ferias del 22 al 24 de Noviembre y mercados los jueves.

*Cabanes.* — Villa de 3,957 habitantes, a 26 kilómetros de Castellón y a 16 de la estación de Oropesa. Carretera de Castellón a Zaragoza. Cosecha principalmente vino, trigo, patatas y aceite. Celebra ferias el 2 de Marzo y el 29 de Noviembre. En este término se levanta un interesante arco romano. Hay agregados los caseríos El Borseral, El Calvario, El Rench y El Tancat.

*Oropesa.* — Villa de 950 habitantes, a 18 kilómetros de Castellón, con estación de ferrocarril. Carretera de Castellón a Tarragona. Está situada al pie de una colina que conserva en su cumbre las ruinas de un castillo. Cosecha aceite, vino y algarrobas.

*Puebla Tornesa.* — Lugar de 892 habitantes, a 18 kilómetros de Castellón, cuya estación es la más cercana. Carreteras a Castellón, Zaragoza y Villafamés. Cosecha aceite, vino y algarrobas.

*Torreblanca.* — Villa de 3,639 habitantes, a 48 kilómetros de Castellón, con estación de ferrocarril. Carretera de Castellón a Tarragona. Cosecha algarrobas, aceite y vino. Hay agregado el barrio de pescadores de Torrenostrá.

*Villafamés.* — Villa de 7,314 habitantes, a 24 kilómetros de Castellón, cuya estación es la más cercana, por carretera. Produce vino, aceite, cereales, almendras, verduras, frutas y ganado. Hay agregados los caseríos La Barona, La Baseta, Els Corral, Mas de Alentao, Mas de

del ferrocarril de vía estrecha que va a Castellón, Burriana y Onda. Está situada al centro de la extensa llanura de La Plana, y sus calles son anchas y bien alineadas. La iglesia arciprestal de San Pascual fué construída en la segunda



Villarreal. — Danza de pastoras durante las fiestas

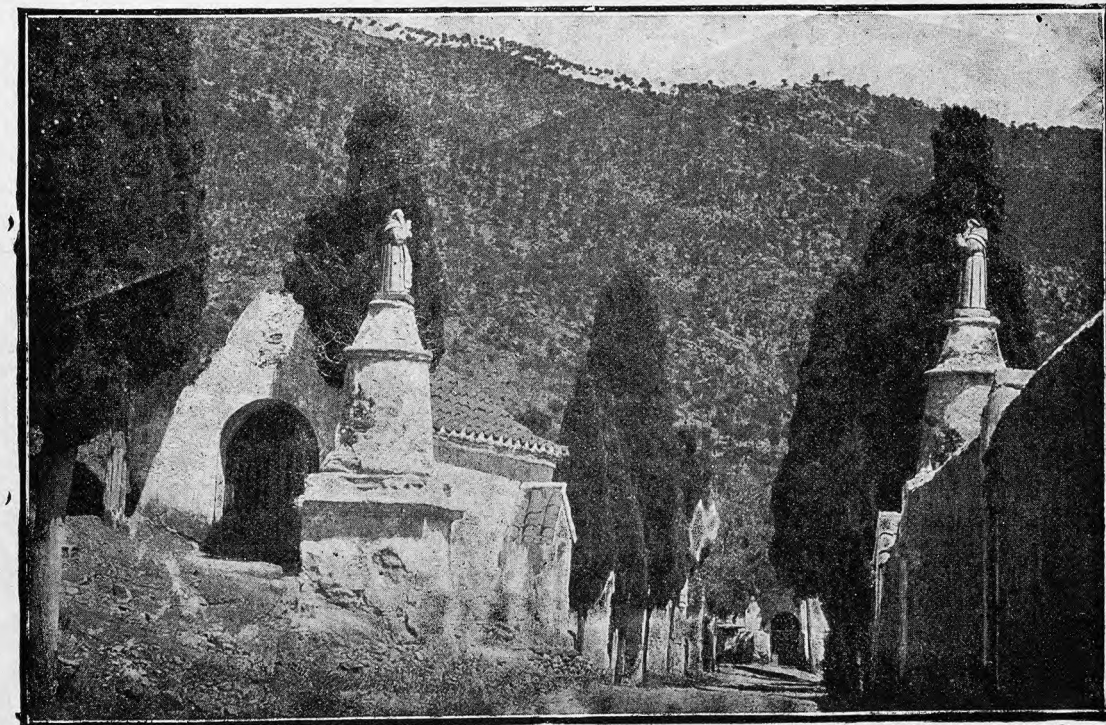

Benicasim. — El Calvario en el Desierto de las Palmas

Castillo, Mas de Correntilla, Mas de Flors, Mas dels Armelers, Mas de Moró, Mas de Rovira, La Pelechana, Les Rambelles y San Juan de Moró, y la aldea Vall d'Alba.

*Villarreal.* — Ciudad de 17,554 habitantes, a 7 kilómetros de Castellón, con estación de ferrocarril. Carreteras a Castellón, Valencia, Onda y Burriana. También es estación

mitad del siglo XVIII y es de grandes proporciones; las pinturas que ostenta en cuatro grandes cuadros y cuatro medios puntos son obra del pintor castellonense Vicente Castells; en uno de los ángulos del templo hay un hermoso retablo gótico del siglo XV; la cúpula está pintada al fresco por José Vergara, de quien son también las pinturas de la capilla de la Comunión; guárdanse en la sacristía valiosas joyas y ricos ornamentos; la torre octógona de las campanas tiene 45 metros de elevación. La capilla de San Pascual es otro templo de reducidas dimensiones, que correspondió al convento de Franciscanos, donde el Santo ocupó una pobre celda; la capilla está ricamente ornamentada al estilo churrigueresco y en su altar mayor se veneran los restos incorruptos del Santo, depositados en un sepulcro suntuoso. A más de dos kilómetros de la ciudad hay el famoso santuario de la Virgen de Gracia, patrona de Villarreal, al que acuden constantemente numerosos devotos; una solemne romería se celebra en este lugar el último viernes de Agosto. El Hospital Municipal de esta ciudad es el mejor de

la provincia. El término produce mucha naranja, algarrobas y vino. Hay fábricas de guanos, de tejidos, de velas de cera, de tejas, de aguardientes, etc. Celebra ferias la segunda quincena de Mayo y mercados los sábados. Tiene agregada la llamada Partida del Niño Perdido o de las Alquilerías, donde hay diseminadas más de 1,500 casas

de campo. Villarreal fué fundada por Don Jaime I de Aragón.

### PARTIDO JUDICIAL DE ALBOCÁKER

Se extiende por el centro de la provincia, limitando: al N., con los partidos de Morella y San Mateo; al E., con el último nombrado; al S., con el de Castellón de la Plana, y, al O., con los de Lucena y Morella.

El territorio es montuoso, siendo sus principales eminencias la sierra de Engarcerán, los cerros de la Espiniguera, el Tosal de Puig, el monte Gordo, La Barbuda, Roca de la Barcella, el Tosal de la Nevera, el de Zaragoza y otros.

Le bañan el río Segarra o de las Cuevas, el barranco del Castellar, la rambla Carbonera, la Rambleta y varias otras pequeñas corrientes.

No hay ferrocarriles y le cruzan las carreteras de Castellón a Zaragoza y de Alcalá de Chisvert al partido de Morella, por Alcocáker.

Comprende los ayuntamientos de Alcocáker, Benafigos, Benasal, Benlloch, Cati, Cuevas de Vinromá, Culla, Sarratella, Sierra-Engarcerán, Tirig, Torre de Embesora, Torre de Endoménech, Villanueva de Alcolea y Villar de Canes.

*Alcocáker.*—Villa de 3,614 habitantes, a 66 kilómetros de Castellón y a 35 de la estación de Alcalá de Chisvert. Carreteras a Castellón, Alcalá, San Mateo e Iglesias del Cid. Son interesantes la iglesia parroquial, construída en 1704; la primitiva iglesia de los Santos Juanes, que contiene un retablo gótico del siglo xiv; la ermita de Nuestra Señora de la Esperanza, con otro buen retablo del siglo xv, y el ermitorio de San Pablo, a media hora de Alcocáker, con iglesia ricamente decorada. Cosecha vinos, aceite, cereales, legumbres y patatas. Celebra mercados los domingos, y ferias los días 29 y 30 de Junio. Hay agregados los caseríos Les Casetes, Masía de Brusca, San Pablo y San Pedro.

*Benafigos.*—Villa de 919 habitantes, a 50 kilómetros de Castellón, cuya estación de ferrocarril es la más cercana. Produce cereales, patatas, vino, aceite, bellotas y leñas. Hay agregados los caseríos La Carmona, La Garrofera y Masía de Escrich.

*Benasal.*—Villa de 2,819 habitantes, a 56 kilómetros de Castellón y a 50 de la estación de Alcalá de Chisvert. Conserva interesantes murallas y torres antiguas. Cultiva trigo, cebada, maíz y patatas. Tiene una fuente de aguas bicarbonatadas sódicas. Hay agregados los caseríos de La Boneta, Foyes de Dal y Les Lloletes. Celebra mercados los jueves y domingos.

*Benlloch.*—Villa de 1,774 habitantes, a 36 kilómetros de Castellón y a 20 de la estación de Torreblanca. Cosecha trigo, vino, aceite e higos.

*Cati.*—Villa de 2,440 habitantes, a 90 kilómetros de Castellón y a 47 de la estación de Vinaroz. Produce trigo, cebada, vino y mucho ganado lanar y de cerda. La iglesia parroquial conserva buenas joyas de orfebrería, un hermoso retablo de Jacomart (siglo xv) y varios sepulcros góticos. Hay un manantial de aguas medicinales, balneario de Nuestra Señora del Avellá. Tiene agregados los caseríos Hostal del Mestre, Masía de Antolí, Masía de Evaristo, Masía de Jaime Vicente, Masía del Gatellá y Masía de Gimeno Viejo.

*Cuevas de Vinromá.*—Villa de 4,594 habitantes, a 48 kilómetros de Castellón y a 17 de la estación de Alcalá de Chisvert. Carreteras a Alcocáker, Castellón, Alcalá y San Mateo. Cosecha vino, aceite y algarrobas. Hay fábricas de aguardientes y de jabón y cría ganado. Celebra ferias del 26 al 28 de Noviembre. Tiene agregados los caseríos Casa de la Catinenca, Casa de Tirichá, Masía de Abad, Masía de Boseta, Mas d'en Rieres, Mas d'en Romeu, Masía del Cojo, Mas dels Calduchs, Masía de Moliner, Masía de Ramona y Molí d'en Rieres.

*Culla.*—Villa de 3,079 habitantes, a 60 kilómetros de Castellón y a 55 de la estación de Alcalá de Chisvert. Cosecha patatas, trigo, aceite, higos y vino. Cría ganado. Hay agregados los caseríos Molinell y Roques de Lleó.

*Sarratella.*—Lugar de 643 habitantes, a 53 kilómetros de Castellón y a 24 de la estación de Alcalá de Chisvert. Cosecha patatas, aceite, trigo y uvas.

*Sierra-Engarcerán.*—Villa de 2,688 habitantes, a 45 kilómetros de Castellón y a 24 de la estación de Torreblanca.

Cosecha trigo, patatas, panizo, aceite, vino y legumbres. Hay agregados numerosos caseríos, entre otros Els Albadás, La Basanova, La Bodega, El Brusalet, El Corral de la Era, El Corral de la Ombría, Les Deveses, Els Dumenches, La Estela, Les Figueretes, La Foya Sabater, Els Ibarsos, Els Malladás, Mas de Agut y Mas de Albalat.

*Tirig.*—Villa de 1,545 habitantes, a 77 kilómetros de Castellón y a 38 de la estación de Vinaroz. Produce trigo, vino, aceite, higos y legumbres.

*Torre de Embesora.*—Lugar de 516 habitantes, a 71 kilómetros de Castellón y a 46 de la estación de Alcalá de Chisvert. Produce trigo, centeno, patatas y bellotas. Hay agregado el caserío Mas de Centelles.

*Torre de Endoménech.*—Lugar de 553 habitantes, a 42 kilómetros de Castellón y a 17 de la estación de Torreblanca. Cosecha aceite, vino y trigo.

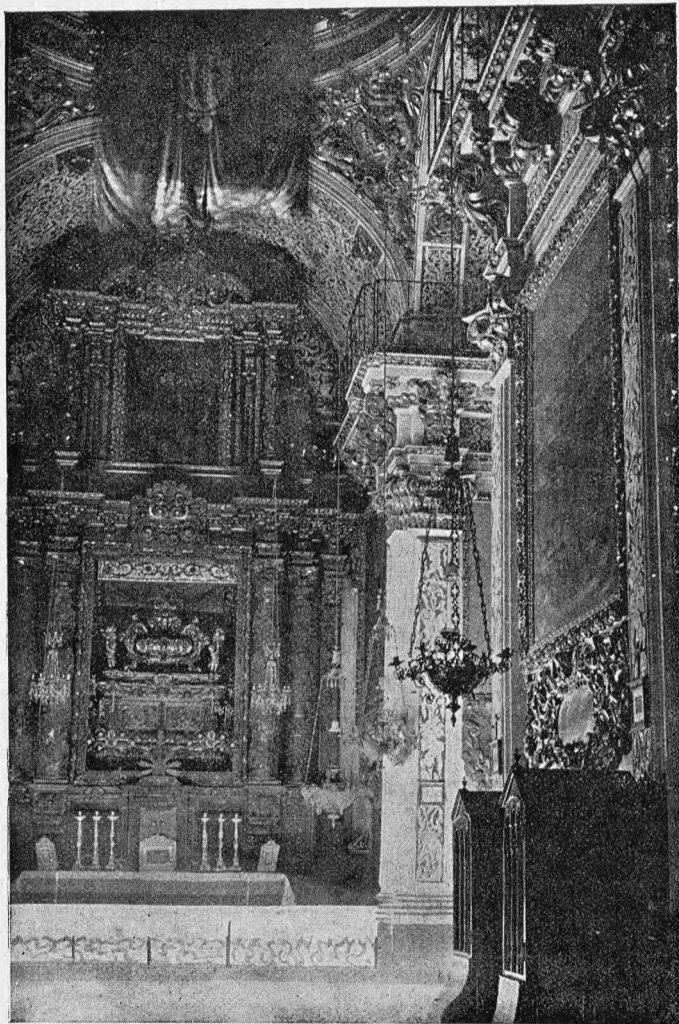

Villarreal. — Capilla de San Pascual

*Villanueva de Alcolea.*—Villa de 2,001 habitantes, a 42 kilómetros de Castellón y a 13 de la estación de Torrelblanca. Cosecha algarrobas, vino, aceite, trigo y patatas. Hay fábricas de pastas para sopa. Celebra ferias de ganado del 4 al 6 de Diciembre.

*Villar de Canes.*—Lugar de 606 habitantes, a 64 kilómetros de Castellón y a 45 de la estación de Alcalá de Chisvert. Cosecha trigo, patatas, aceite y vino. Hay agregados los caseríos Masía del Señor y Masía de Romeo.

PARTIDO JUDICIAL DE LUCENA

Se extiende por el centro y Occidente de la provincia, limitando: por el N., con la de Teruel y los partidos de Morella y Albocácer; por el E., con el último nombrado y el de Castellón; por el S., con los de Nules, Segorbe y Viver, y, por el O., con el inmediato anterior y la citada provincia de Teruel.

El terreno es muy escabroso, alzándose hacia NO. el pico de Peñagolosa, que es el punto más elevado de la provincia; de cuyo macizo arrancan sierras en todas direcciones, entre las cuales descuellan la de Carbó, los montes de Bobalar, la sierra del Buey, el Tosal de Marínés, La Nevera, la sierra de Ramos, la de Altis, el pico Cantera, la sierra de Cantallops, el Espadán, etc.

Riegan el partido los ríos Mijares, con sus afluentes el Carbó, el Monleón, el Seco de Bechí, el Chodos o Lucena, las ramblas de la Viuda y Carbonera y otras corrientes de escaso caudal.

No hay ferrocarriles, ni más carretera que la de Castellón a Lucena, que se está prolongando hacia la provincia de Teruel.

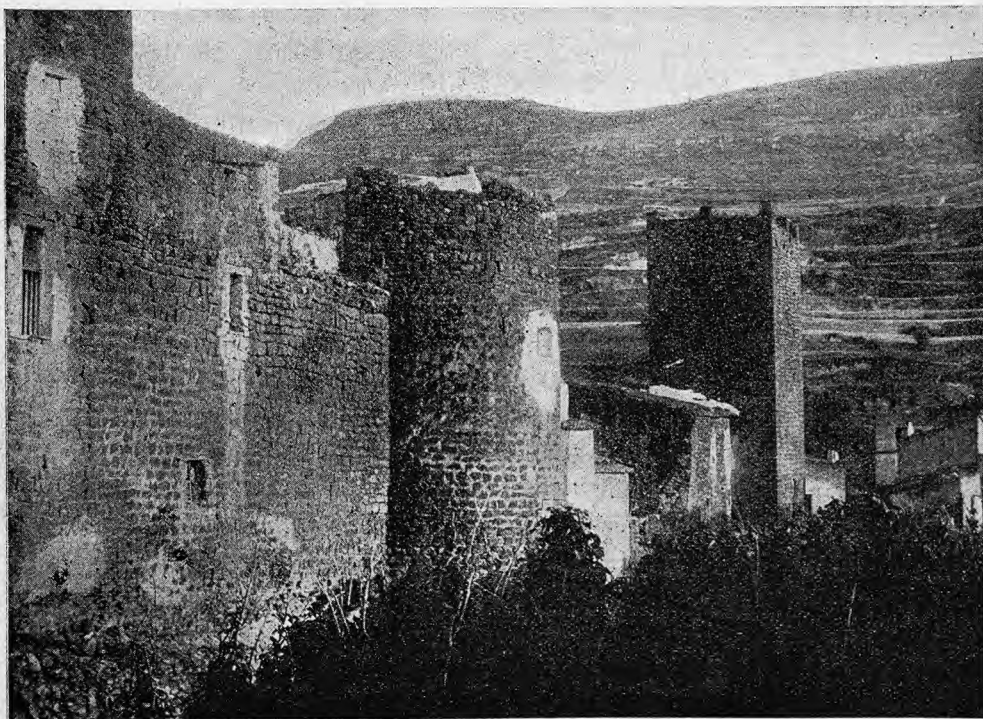

Benasal. — Murallas y torres antiguas



Albocácer. — Retablo del siglo xv, en la ermita de Nuestra Señora de la Esperanza

La jurisdicción abraza los términos municipales de Lucena del Cid, Adzaneta, Alcora, Argelita, Ayódar, Castillo de Villamalefa, Cortes de Arenoso, Costur, Chodos, Espadilla, Fanzara, Figueroles, Fuentes de Ayódar, Ludiente, Ribesalbes, Sueras, Toga, Torrèchiva, Useras, Vallat, Villahermosa del Río, Vistabella del Maestrazgo y Zucaina.

*Lucena del Cid.*—Villa de 4,446 habitantes, a 33 kilómetros de Castellón, cuya estación de ferrocarril es la más cercana, por carretera. Está situada sobre la cresta de un monte circuido de espléndidos paisajes. Cosecha principalmente cereales y vino. Abundan los manantiales de riquísimas aguas. Explora minas de plomo, calamina, hierro y blenda. Celebra mercados los domingos y feria el día de la Santísima Trinidad. Hay agregados los caseríos Masía de Ba-

rranco Alba, Masía de Bartolí, Masía de la Aldúa, Masía de Llorens y Masía del Moro.

*Adzaneta*.—Villa de 3,223 habitantes, a 40 kilómetros de Castellón, cuya estación es la más cercana. Cosecha vino, aceite, higos, patatas, garbanzos, algarrobas, cereales y legumbres. Cría ganado y aves de corral. Celebra feria el 8 de Diciembre. Hay agregados los caseríos Mas Blanch, Masía de Albert, Masía de Barrot, Masía de Fandos, Masía de la Vila, Masía de Visen, Masos del Pou de la Riba, La Pallisera y La Selleta.

*Alcora*.—Villa de 4,880 habitantes, a 21 kilómetros de Castellón, cuya estación de ferrocarril es la más cercana. Carretera de Castellón a Lucena. Cosecha principalmente algarrobas, vino y naranjas. Hay fábricas de azulejos y loza. A la entrada de la población, por el S., existe la que fué fábrica de porcelana, fundada por el conde de Aranda, cuyos productos son muy buscados por los amantes del arte. Celebra mercado los domingos y feria el segundo domingo de Octubre. Tiene agregados la aldea La Foya y los caseríos Mas del Moli, Masía Antonio de Araya, Masía Bacherero de Araya, Masía Coixo de Araya, Masía Ermita de Araya, Masía Marta de Araya, Masía Rogle de Araya, Masía Sanchils de Araya, Masía Torner de Araya, Pajares Partida Calvario, Pajares Partida Casals y Pajares Partida San Vicente.

*Argelita*.—Lugar de 378 habitantes, a 33 kilómetros de Castellón y a 13 de la estación de Onda. Cosecha algarrobas y cereales.

*Ayódar*.—Lugar de 883 habitantes, a 34 kilómetros de Castellón y a 14 de la estación de Onda. Cosecha vino, aceite, trigo y algunas frutas y hortalizas.

*Castillo de Villamaleja*.—Villa de 1,455 habitantes, a 45 kilómetros de Castellón, cuya estación de ferrocarril es la más cercana. Cosecha vinos, cereales, patatas e higos. Hay agregados los caseríos de Benachera, Cedramán, El Colladillo, Los Collados, La Granella, Hoyanado, Lobera, Masía de Adelantados, Masía de Aguilar, Masía de Agustina, Masía de Barranco, Masía de Ginés, Masía de la Loma, Masía del Pozo, Masía del Prado, Masía de Montolio, Masía de Negre, Masía de Ramos, Masía de Roque Chiva, Masía de Royo, Mas-Quemado y Las Umbrías.

*Cortes de Arenoso*.—Villa de 1,599 habitantes, a 62 kilómetros de Castellón y a 32 de la estación de Rubielos de Mora. Produce cereales, vino, aceite, patatas, ganado lanar y caza. Hay agregados los caseríos de Los Almorochos y El Cerrito, y la aldea de San Vicente.

*Costur*.—Lugar de 987 habitantes, a 28 kilómetros de Castellón, cuya estación es la más cercana. Produce cereales, vino, aceite, algarrobas, almendras e higos. Hay agregado el barrio Mas d'Avall.

*Chodos*.—Villa de 954 habitantes, a 50 kilómetros de la estación de Castellón. Produce trigo, patatas y abundante ganado. Hay agregado el caserío Masía de la Loma.

*Espadilla*.—Lugar de 279 habitantes, a 31 kilómetros de Castellón y a 11 de la estación de Onda. Produce trigo, maíz, aceite, algarrobas y ganado lanar.

*Fanzara*.—Villa de 687 habitantes, a 28 kilómetros de Castellón y a 8 de la estación de Onda. Cosecha algarrobas, trigo, maíz, aceite, patatas y algo de naranja.

*Figueroles*.—Lugar de 662 habitantes, a 24 kilómetros de Castellón, cuya estación es la más cercana. Carretera de Castellón a Lucena. Produce vino, algarrobas, aceite y hortalizas.

*Fuentes de Ayódar*.—Lugar de 326 habitantes, a 40 kilómetros de Castellón y a 21 de la estación de Caudiel. Produce patatas, trigo, garbanzos, hortalizas, algarrobas, aceite, vino, miel y ganado. Hay agregado el caserío La Masada.

*Ludiente*.—Villa de 1,220 habitantes, a 39 kilómetros de Castellón y a 19 de la estación de Onda. Cosecha vino, trigo, legumbres e higos. Hay agregados los caseríos Masía de Benachera, Masía de Cabezo Royo, Masía de Giraba de Abajo, Masía de Giraba de Arriba, Masía de la Artijuela, Masía de la Morilla, Masía del Hostal, Masía del Molar, Masía de los Ingleros, Masía de los Mores y Masía de Reduela.

*Ribesalbes*.—Villa de 1,103 habitantes, a 28 kilómetros de Castellón y a 8 de la estación de Onda. Cosecha algarrobas y naranjas. Explota minas de esquistos bituminosos. Hay fábricas de loza. Tiene agregados los caseríos Barrio de San Lorenzo y La Llometa.

*Sueras*.—Lugar de 1,206 habitantes, a 26 kilómetros de Castellón y a 6 de la estación de Onda. Cosecha vino, cereales, aceite, algarrobas y hortalizas.

*Toga*.—Lugar de 338 habitantes, a 33 kilómetros de Castellón y a 13 de la estación de Onda. Tiene un manantial llamado «Fuente Caliente», de aguas bicarbonatadas ferruginosas. Cosecha panizo y trigo.

*Torrechiva*.—Lugar de 429 habitantes, a 36 kilómetros de Castellón y a 16 de la estación de Onda. Cosecha aceite, vino, algarrobas e higos.

*Useras*.—Villa de 3,464 habitantes, a 33 kilómetros de Castellón, cuya estación es la más cercana. Produce vino, aceite, algarrobas, cereales, legumbres, hortalizas, ganadería y caza. Hay fábricas de aguardientes y una de electricidad. Celebra ferias del 2 al 5 de Abril y el 11 y 12 de Diciembre. Hay agregados los caseríos de Formany, Mas Blanch y Pou d'en Calvo.

*Vallat*.—Lugar de 117 habitantes, a 30 kilómetros de Castellón y a 11 de la estación de Onda. Cosecha algarrobas, aceite, vino y cereales.

*Villahermosa del Río*.—Villa de 2,741 habitantes, a 55 kilómetros de Castellón, cuya estación es la más cercana. Cosecha cereales, vinos, patatas y manzanas. Hay agregados los caseríos de Bibioj, Cabrera, La Cambreta, Casa Benages, La Cimorra, La Cimorreta, Maluendas, La Manzanera, La Masada, El Mas de Luis, El Mas de Peña, Los Mases, El Masico los Herreros, La Palmerina, El Regajo, El Romeral, Roncales y La Serretilla.

*Vistabella del Maestrazgo*.—Villa de 2,541 habitantes, a 60 kilómetros de Castellón, cuya estación es la más cercana. La iglesia parroquial tiene hermosa fachada plateresca y esbelta torre cuadrada. Entre los varios santuarios del término los más notables son el de San Juan y el de San Bartolomé. El término produce cereales, patatas y ganado lanar. Hay agregados los caseríos El Albachés, Casica Lázaro, El Collado, Mas Cremat, Masía de Cabedo, Masía de Capote, Masía de Celades, Masía de Monfort, Masía de Monzó, Masía de Peris, Masía de Salvador y Masía de Toni.

*Zucaina*.—Villa de 1,153 habitantes, a 50 kilómetros de Castellón y a 30 de la estación de Caudiel. Produce vino, patatas, cereales y ganadería. Celebra feria el 1.º de Mayo. Hay agregados los caseríos El Cañuelo, La Chirivilla, Masía de Fuentes, Masía del Barranco, Masía del Rul, El Pron y El Rebollo.