

metido a la dominación musulmana hasta fines del siglo XIII, en que pasó a la corona de Castilla, por efecto de las capitulaciones de Alcaraz, siendo, algún tiempo después, incorporado a los dominios de Don Jaime II de Aragón, última etapa de la rápida y afortunada campaña de este soberano en la provincia de Alicante. Las tropas castellanas de Don Pedro el Cruel atacaron la ciudad en 1360, pero tuvieron que retirarse duramente escarmentadas. Volvió a cercarla seriamente el castellano en 1365, y esta vez logró apoderarse de ella, reteniéndola hasta el año siguiente, en que pasó nuevamente al dominio de Aragón. El título de ciudad le fué concedido en 1437. En ella celebraron Cortes los Reyes Católicos, en 1488. En Marzo de 1520 constituyose en Orihuela la Germanía, cuyos síndicos obligaron a todo el pueblo a inscribirse, bajo pena de expulsión de la ciudad. Muchos enemigos de las germanías se refugiaron en Albatera, donde recibieron buena acogida de don Ramón de Rocafull, señor de dicha villa, a quien se dispusieron a atacar los agermanados oriolanos, armando un ejército de 4,000 soldados. Efectivamente, lograron entrar el Albatera, en Junio de 1521; pero se retiraron al saber que venía contra ellos el Marqués de los Vélez, con más de 6,000 hombres y artillería. Este les obligó, sin embargo, a trabar batalla, el día 30 de Agosto, derrotándoles completamente. Murieron más de mil agermanados y después fueron ahorcados su caudillo Palomares y sus compañeros de Junta. En 1565 fué creado definitivamente el obispado de Orihuela, segregándole del de Cartagena. Esta ciudad tomó el partido del de Austria en la guerra de Sucesión, y fué asaltada por las tropas filipistas en 8 de Octubre de 1706.

Algorfa. — Lugar de 429 habitantes, a 54 kilómetros de Alicante y a 3 de la estación de Almoradí-Dolores. Produce cereales, legumbres, aceite, naranjas, algarrobas, cáñamo, vino, pimentón, frutas, hortalizas y alfalfa. Hay agregados el lugar de Bóvedas y el caserío La Pinada.

Beniferri. — Lugar de 936 habitantes, a 64 kilómetros de Alicante y a 6 de la estación de Orihuela. Cosecha cereales, legumbres, vino, algarrobas, almendras y mucho aceite. Hay agregados la barriada Cabezo de las Cuevas y el caserío de Miguel Díaz.

Benijófar. — Lugar de 918 habitantes, a 42 kilómetros de Alicante, con estación de ferrocarril (Rojales-Benijófar). Cosecha cereales, naranjas, algarrobas, almendras, vino, aceite, legumbres, hortalizas, frutas, pimentón y forrajes.

Bigastro. — Lugar de 1,924 habitantes, a 63 kilómetros de Alicante y a 4 de la estación de Orihuela. Carretera de Orihuela a Torrevieja. Cosecha aceite, naranjas, algarrobas, almendras, cereales, pimentón, hortalizas, legumbres, frutas y forrajes.

Jacarilla. — Lugar de 819 habitantes, a 64 kilómetros de Alicante y a 5 de la estación de Orihuela, por carretera. Cosecha cereales, algarrobas, naranjas, almendras, aceite, vino, legumbres, cáñamo, pimentón, hortalizas y frutas.

Redován. — Lugar de 1,904 habitantes, a 52 kilómetros de Alicante y a 3 de la estación de Callosa de Segura. Carretera de Atalayas a Murcia. Cosecha cáñamo, pimentón, algarrobas, almendras, cereales, aceite, legumbres, hortalizas, frutas y forrajes. Hay agregado el barrio El Rincón.

San Miguel de Salinas. — Lugar de 1,621 habitantes, a 58 kilómetros de Alicante y a 11 de la estación de Rojales-Benijófar. Carretera de Orihuela a Torrevieja y a Balsicas. El término es muy reducido y carece de tierras de labor.

Torrevieja. — Villa de 8,961 habitantes, a 48 kilómetros de Alicante, con estación de ferrocarril, de la que parte la línea de Albatera-Catral. Carreteras a Alicante, Orihuela y Balsicas. Tiene aduana marítima de tercera clase. Su principal riqueza consiste en la explotación de las impor-

tantas salinas de su nombre, que no pertenecen a su término municipal. La bahía está desabrigada y constituye un mal refugio para las embarcaciones, cuando sopla el levante. No hay agricultura. La comarca ha sido muy castigada por los terremotos; el de 1829 destruyó completamente la población, que se halla reedificada de forma que las nuevas construcciones, todas de poca altura,

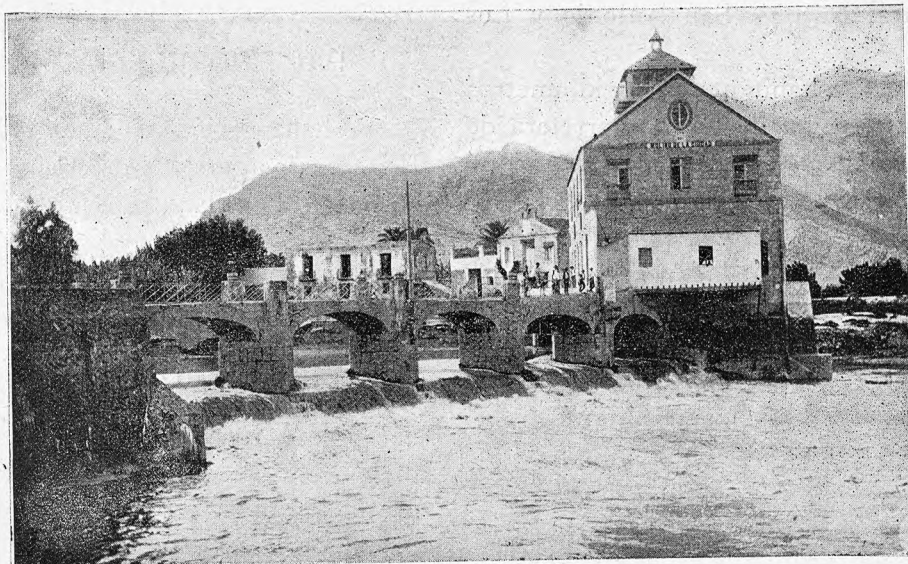

Orihuela. — Molino y fábrica de electricidad

no corran peligro en caso de nuevas sacudidas sísmicas. Está muy concurrida de bañistas en la temporada veraniega. Hay agregado el caserío de La Mata.

PARTIDO JUDICIAL DE PEGO

Se halla al N. de la provincia, y confina: a Septentrión, con la de Valencia; a Oriente, con el partido de Denia; a Mediodía, con el de Callosa de Ensarriá, y, a Occidente, con el de Cocentaina.

El territorio es muy pintoresco. Entre sus montes descuellan los denominados Mostalla, Ebo, Cabal y Segaria. Le bañan el río Girona y varios torrentes.

No hay ferrocarriles. Le cruzan las carreteras de Cocentaina a Denia, de Pego a Benidorm y de Oliva a Pego, y los caminos vecinales de Parcent a Benisa, de Orba a Ondara y de Sagra a Vergel.

Comprende los ayuntamientos de Pego, Adsubia, Benichembla, Forná, Murla, Orba, Parcent, Ráfol de Almunia, Sagra, Tormos, Vall de Alcalá, Vall de Ebo, Vall de Gallinera y Vall de Laguart.

Pego. — Villa de 7,849 habitantes, a 94 kilómetros de Alicante y a 10 de la estación de Oliva. Carreteras a Denia, Cocentaina, Oliva y Benidorm. Hállase situada en una suave colina rodeada de hermosa campiña. En la iglesia parroquial hay algunas pinturas de mérito. Cosecha aceite,

algarrobas, naranjas, cereales, vino, almendras, legumbres, frutas, hortalizas y forrajes. Cria ganado, volateria, conejos y gusanos de seda. Celebra mercados los jueves. Hay agregados los caseríos de Calvario, Carretera de Adsubia, Ca-

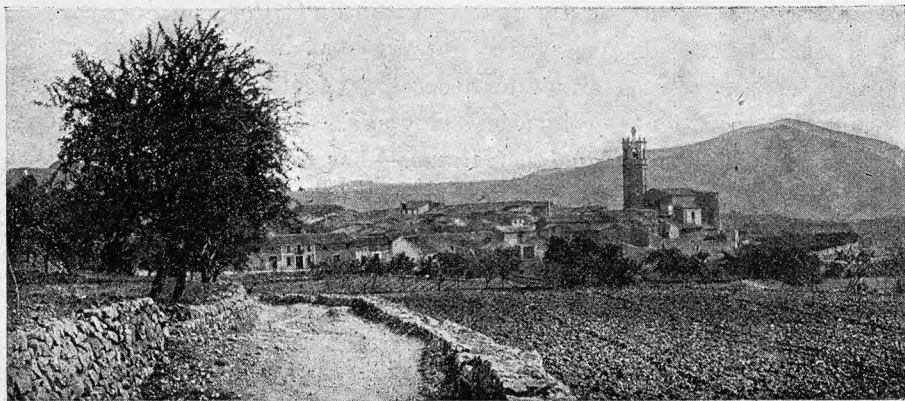

Murla. — Vista general

retera de Sagra, Fabara, Racons, San Antonio y Los Ventorrillos.

Adsubia. — Lugar de 692 habitantes, a 97 kilómetros de Alicante y a 11 de la estación de Oliva. Carretera de Cocentaina a Denia. Cosecha algarrobas, vino, aceite, almendras, cereales y legumbres.

Benichembla. — Lugar de 667 habitantes, a 85 kilómetros de Alicante y a 15 de la estación de Vergel. Cosecha vino, aceite, almendras, cereales y legumbres.

Forna. — Lugar de 151 habitantes, a 99 kilómetros de Alicante y a 4 de la estación de Villalonga. Cosecha algarrobas, aceite, vino, almendras, cereales y legumbres.

Murla. — Villa de 626 habitantes, a 82 kilómetros de Alicante y a 12 de la estación de Vergel. Cosecha vino, algarrobas, aceite, almendras, cereales, hortalizas y frutas.

Orba. — Villa de 1,098 habitantes, a 83 kilómetros de Alicante y a 10 de la estación de Vergel. Carretera de Pego a Benidorm. Cosecha vinos, aceite, algarrobas, almendras, cereales, legumbres, hortalizas y frutas. Celebra mercados los miércoles. Hay agregados el arrabal Les Casetes y el caserío de Orbeta.

Parcent. — Lugar de 978 habitantes, a 82 kilómetros de Alicante y a 14 de la estación de Benisa. Carreteras a Pego, Benidorm y Benisa. Cosecha vinos, aceite, algarrobas, almendras, cereales, legumbres, frutas y hortalizas.

Ráfol de Almunia. — Lugar de 518 habitantes, a 88 kilómetros de Alicante y a 7 de la estación de Vergel. Cosecha vino, aceite, algarrobas, almendras, cereales, naranjas, legumbres, hortalizas y frutas.

Sagra. — Villa de 572 habitantes, a 87 kilómetros de Alicante y a 8 de la estación de Vergel. Carretera de Pego a Benidorm. Cosecha vinos, aceite, algarrobas, almendras, cereales, naranjas, legumbres, frutas y hortalizas. Celebra mercados los martes.

Tormos. — Lugar de 403 habitantes, a 85 kilómetros de Alicante y a 9 de la estación de Vergel. Carretera de Pego a Benidorm. Cosecha vinos, aceite, algarrobas, almendras, naranjas, cereales, legumbres, frutas y hortalizas.

Vall de Alcalá. — Ayuntamiento compuesto por el lugar de Alcalá de la Jovada y la aldea de Beniaya. Tiene 642 habitantes y dista 90 kilómetros de Alicante y 10 de la estación de Lorcha. Cosecha cereales, vinos, aceite, almendras y legumbres.

Vall de Ebo. — Lugar de 796 habitantes, a 91 kilómetros

de Alicante y a 14 de la estación de Oliva. Cosecha cereales, aceite, vino, almendras, legumbres, frutas y hortalizas.

Vall de Gallinera. — Ayuntamiento de 2,324 habitantes, compuesto por los lugares de Beniali, Benirrama, Benisili, Benisibá, Benitalla, La Carrocha, Llombay y Patró. El primero es la capital y dista 106 kilómetros de Alicante y 9 de la estación de Lorcha. Carretera de Cocentaina a Denia. Cosecha algarrobas, vinos, aceite, almendras, cereales, legumbres, frutas y hortalizas.

Vall de Laguart. — Ayuntamiento de 1,420 habitantes, formado por los lugares de Campell, Benimaurell y Fleix. Este es la capital y dista 89 kilómetros de Alicante y 17 de la estación de Oliva. Cosecha vinos, aceite, cereales, algarrobas, almendras, legumbres, frutas y hortalizas. Hay en el término un sanatorio para enfermos leprosos.

PARTIDO JUDICIAL DE VILLAJOYOSA

Se halla a Oriente de la provincia, confinando: por el N., con los partidos de Alcoy, Cocentaina y Callosa de Ensarriá; por el E., con el último nombrado y el Medite-

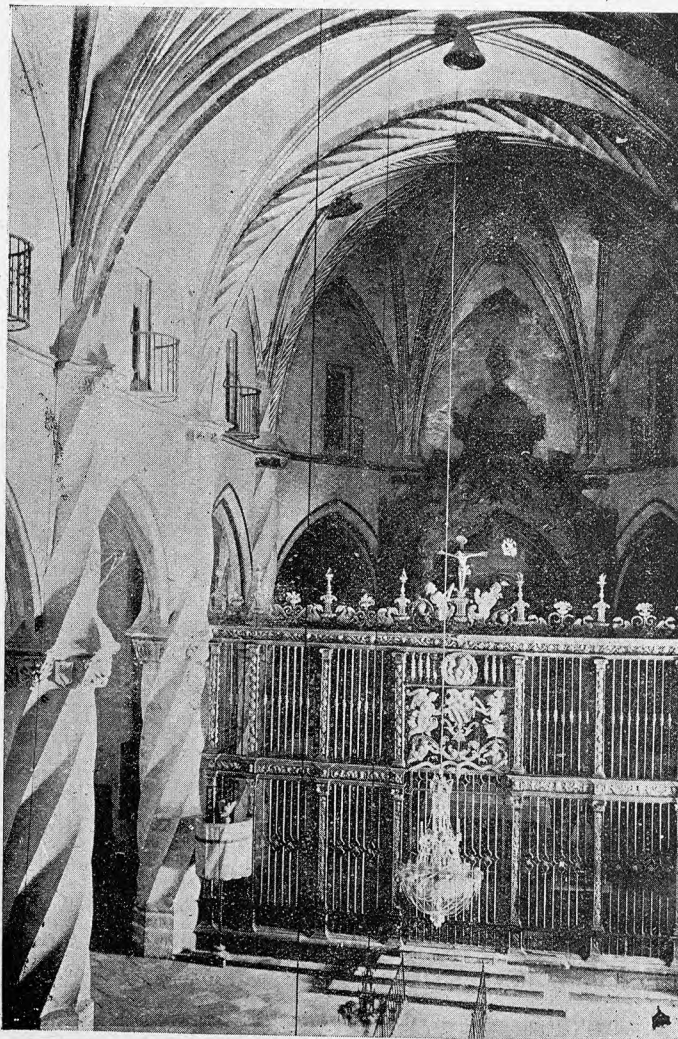

Villena. — Interior de la iglesia de Santiago

ráneo; por el S., con este mar y el partido de Alicante, y, por el O., con el de Jijona.

Sus principales relieves son la sierra Aitana, en los confines de Callosa; la de la Grana y el monte Cabesó, en los de Jijona; el Puig Campana, al N. de Finestrat, y la sierra Helada, en la costa extremo-oriental.

Le bañan el río de la Vila, que se forma por la confluencia del Sella y del Relleu, y desemboca en el mar, junto a Villajoyosa, y varios torrentes, que sólo llevan agua las raras veces que llueve con abundancia.

Le cruzan el ferrocarril de la Marina, que va de Alicante a Denia, y las carreteras de Silla a Alicante, de Pego

Sella.—Villa de 1,658 habitantes, a 47 kilómetros de Alicante y a 16 de la estación de Villajoyosa, por carretera. Cosecha cereales, almendras, algarrobas, vino, aceite, legumbres, hortalizas, alfalfa y frutas. Hay agregados los caseríos de Alcántara, Almusent, El Arch, Chaquer, Seguró y Tagarina, y las casas de labor de El Aguilar.

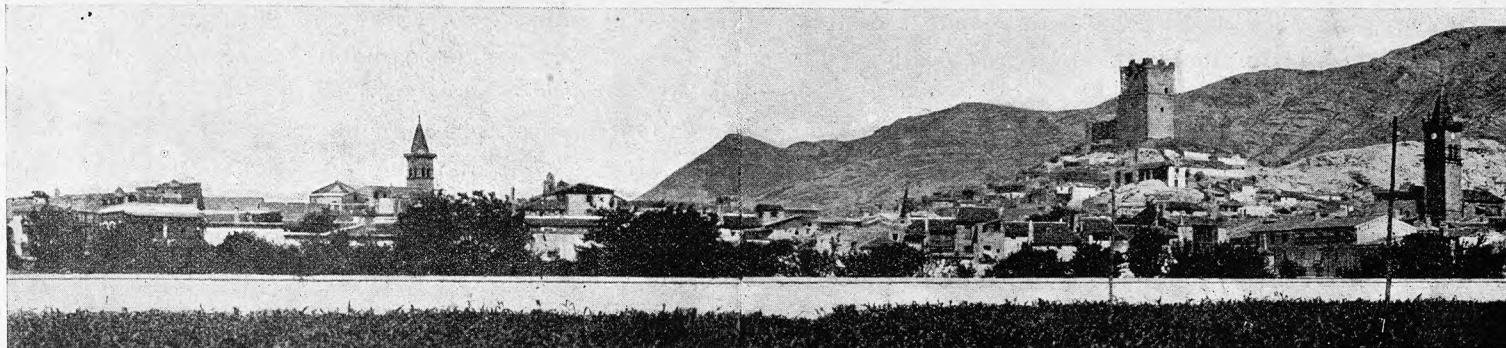

Villena. — Vista general

a Benidorm, de Aguas a Relleu, del Barranco de la Batalla a Villajoyosa y de Planes a Relleu.

Comprende los ayuntamientos de Villajoyosa, Benidorm, Finestrat, Orcheta, Relleu y Sella.

Villajoyosa.—Ciudad de 9,152 habitantes, a 31 kilómetros de Alicante, con estación de ferrocarril. Carreteras a Alicante, Denia, Sella y Finestrat. Es población de origen antiquísimo y se halla situada junto a la desembocadura del río de la Vila. Cosecha algarrobas, vinos, pasas, aceite, cereales, legumbres, hortalizas, frutas, forrajes y mucha almendra. Hay fábricas de chocolate, de harinas, de velamen, de tejidos de esparto, hilo y cáñamo; de esteras, de hilos, etc. Tiene almadraba y buen número de barcos destinados a la industria pesquera. Aduana marítima de 5.ª clase. Celebra mercados los jueves. A su ayuntamiento están agregados los caseríos Alto del Pastor, Barberes, Chovades, La Ermita, Era de Soler y Triana.

Benidorm.—Villa de 3,498 habitantes, a 41 kilómetros de Alicante, con estación de ferrocarril. Carreteras a Silla, Alicante y Pego. Hállase a la orilla del mar, sobre una colina. Cosecha vinos, algarrobas, almendras, pasas, aceite, cereales, legumbres, hortalizas, alfalfa y frutas. Su principal industria es la pesquera. Hay almadraba. Aduana marítima de 5.ª clase. Se celebran mercados los miércoles. Tiene agregados los caseríos de Armanello, Caseta, Coves, Ermita de Sanz, Rincón y Sallet, y las casas de labor La Hoya Manera y Lloma.

Finestrat.—Villa de 2,135 habitantes, a 36 kilómetros de Alicante y a 8 de la estación de Villajoyosa, por carretera. Cosecha algarrobas, almendras, cereales, vino, aceite, legumbres, hortalizas, frutas y forrajes. Hay agregados los caseríos Fuente del Molino y Raval.

Orcheta.—Villa de 862 habitantes, a 39 kilómetros de Alicante y a 8 de la estación de Villajoyosa. Carretera de Villajoyosa al Barranco de la Batalla. Cosecha principalmente algarrobas y almendras.

Relleu.—Villa de 3,080 habitantes, a 38 kilómetros de Alicante y a 16 de la estación de Villajoyosa. Carreteras a Alcolecha y a los Baños de Busot. Cosecha principalmente almendras, cereales y algarrobas. Celebra feria en el mes de Agosto. Hay agregado el caserío de Coma.

PARTIDO JUDICIAL DE VILLENA

Ocupa la zona noroccidental de la provincia, y limita: por el N., con la de Valencia; por el E., con los partidos de Alcoy y Jijona; por el S., con el de Monóvar, y, por el O., con las provincias de Murcia y Albacete.

Sus principales montes son los de San Cristóbal, Peña Rubia, Cantalar, Puntal, Cabrera, Fraile, Cantal de Arnau y Reconco, y las estribaciones de la sierra Mariola.

Le bañan el río Vinalopó y sus altos afluentes.

Le cruzan las líneas férreas de Alicante a Madrid, de Villena a Jumilla y de Villena a Muro, y las carreteras de Ocaña a Alicante, de Alcoy a Yecla y de Casas del Campillo a Villena.

Comprende los ayuntamientos de Villena, Benejama, Biar, Campo de Mirra, Cañada y Sax.

Villena.—Ciudad de 15,692 habitantes, a 57 kilómetros de Alicante, con estación de ferrocarril. Carreteras a Almansa, Onteniente, Alcoy, Alicante, Cerro del Mojón y

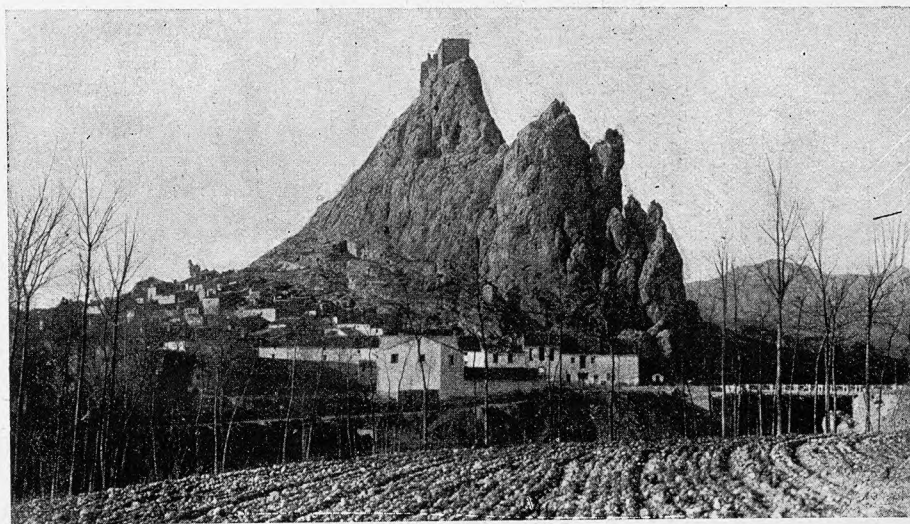

Sax. — Peñasco del castillo

Yecla. Hállase en la falda del monte de San Cristóbal, en una hermosa vega. Son notables sus iglesias parroquiales de Santiago y de la Asunción, ambas del estilo gótico del último período; la primera, cuya bóveda está soportada por gruesas columnas retorcidas, tiene el presbiterio cerrado con una espléndida reja plateresca. El término, además de estar regado por el río Vinalopó, es muy rico en aguas

subterráneas, existiendo un gran número de pozos artesianos. Cosecha vinos, aceite, cereales, legumbres, hortalizas, frutas, ajos, cebollas y forrajes. Cría bastante ganado. Hay fábricas de alcohol, aguardientes, calzado, mosaicos hidráulicos, de aserrar maderas, una de electricidad, etc. Explora minas de sal. Celébrase una feria en la segunda quincena de Octubre, y mercados extraordinarios los jueves y domingos. Hay agregados los caseríos Casas de Menor, Cascante, La Encina (con estación de ferrocarril), Las Virtudes (con apeadero) y Zafra.

Benejama.—Villa de 2,622 habitantes, a 69 kilómetros de Alicante, con estación de ferrocarril. Carretera de Villena a Onteniente. Cosecha cereales, hortalizas, legumbres, frutas, forrajes y principalmente vino y aceite. Celebra mercados los jueves. Hay agregada la aldea de El Salce.

Biar.—Villa de 3,534 habitantes, a 53 kilómetros de Alicante, con estación de ferrocarril. Carretera de Alcoy a Yecla. La iglesia parroquial es muy antigua, atribuyéndose su fundación a Don Jaime el Conquistador. Cosecha cereales, legumbres, hortalizas, frutas y principalmente vinos

y aceitunas. Hay fábricas de alpargatas, de refinera de aceite, de loza, de turrón y una de electricidad. Celebra ferias del 10 al 13 de Mayo, y mercados los miércoles. Hay agregado el barrio de Santa Lucía.

Campo de Mirra.—Lugar de 1,014 habitantes, a 67 kilómetros de Alicante y a 3 de la estación de Benejama. Carretera de Villena a Onteniente. Cosecha vinos, aceite, cereales, legumbres, hortalizas y forrajes.

Cañada.—Lugar de 994 habitantes, a 64 kilómetros de Alicante y a 6 de la estación de Villena. Carretera de Villena a Onteniente. Cosecha vinos, aceite, legumbres, hortalizas, frutas y alfalfa. Hay agregado el caserío de El Portillo.

Sax.—Villa de 4,403 habitantes, a 46 kilómetros de Alicante, con estación de ferrocarril. Carretera de Ocaña a Alicante. Está situada junto al río Vinalopó, al pié de un cerro áspero y empinado, en cuya cumbre hay un castillo ruinoso. Cosecha mucho vino, aceite, cereales, legumbres, frutas, forrajes y hortalizas. Celebra mercados los miércoles. Hay agregado el caserío de Santa Eulalia.



LA ARCIPRESTAL

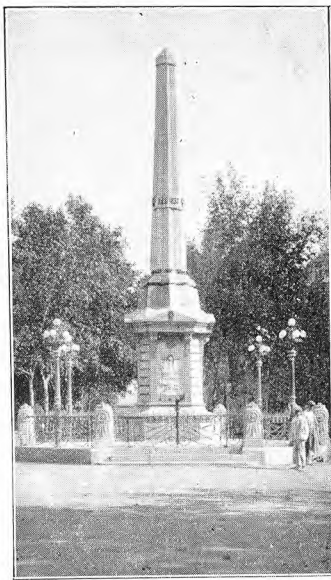

EL OBELISCO



LA SAGRADA FAMILIA

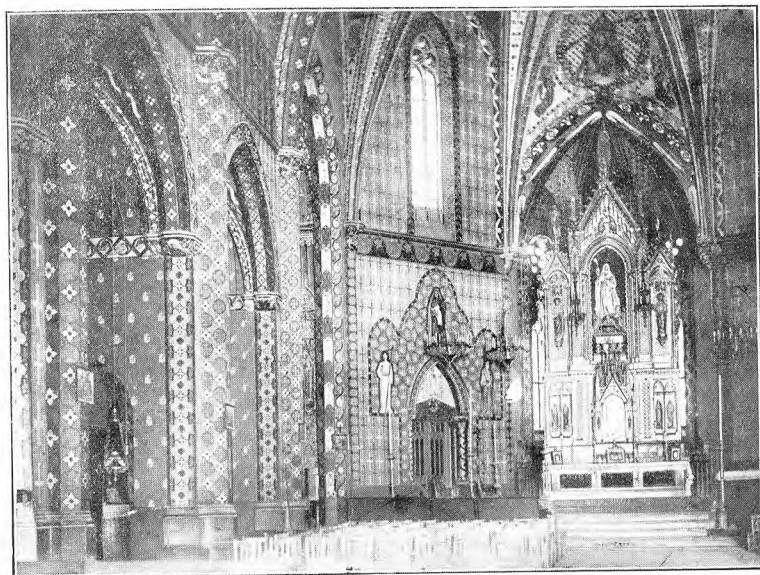

INTERIOR DE LA ARCIPRESTAL

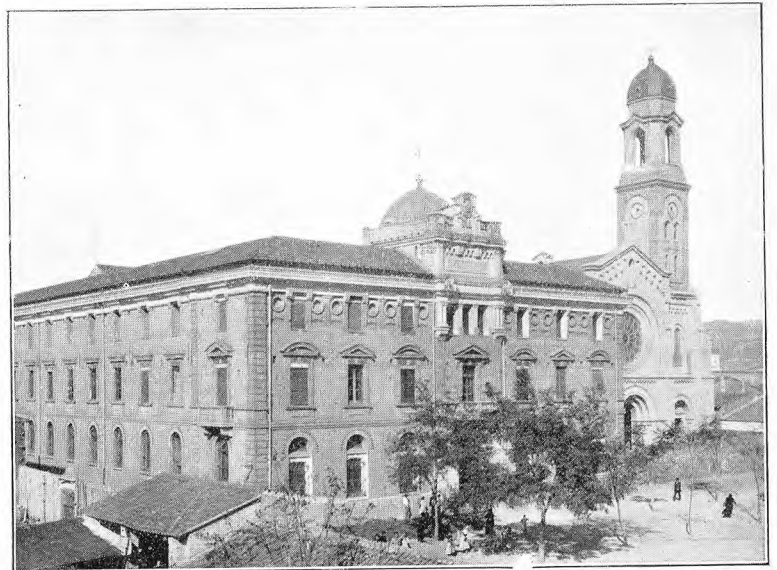

ESCUELAS PÍAS



PLAZA DE LA PAZ Y TEATRO



MONUMENTO AL REY D. JAIME I

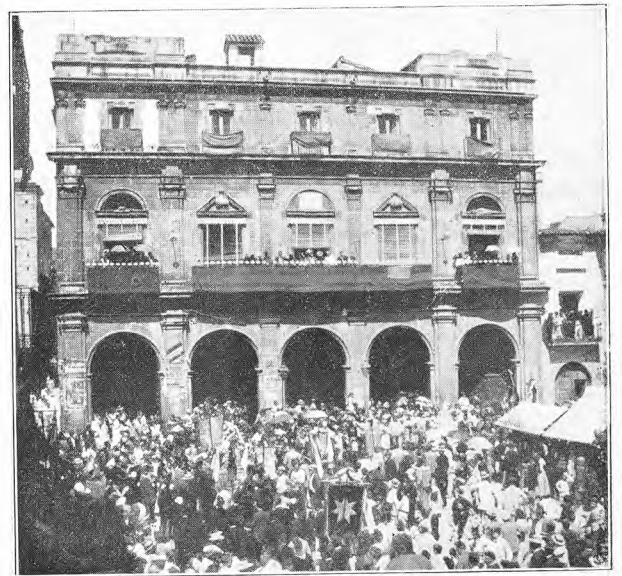

PALACIO DEL AYUNTAMIENTO



PLAZA DE MARÍA AGUSTINA

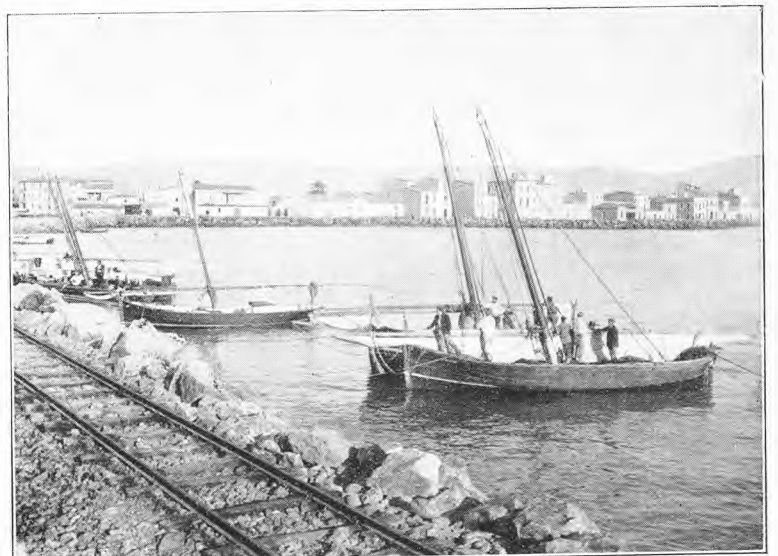

PUERTO DE EL GRAO

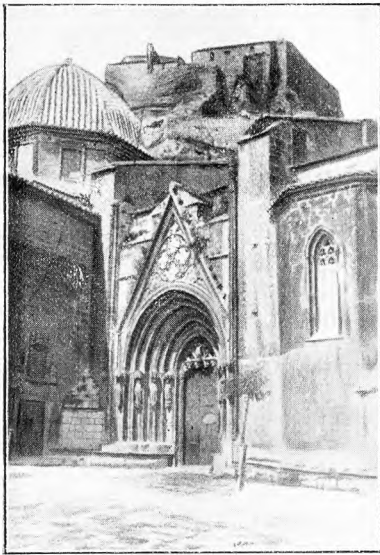

MORELLA.—PUERTA DE LA ARCIPRESTAL



CABANES.—ARCO ROMANO

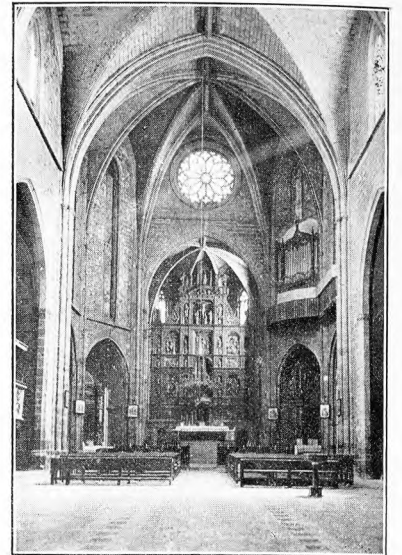

SAN MATEO.—LA ARCIPRESTAL



VINAROZ.—VISTA PARCIAL

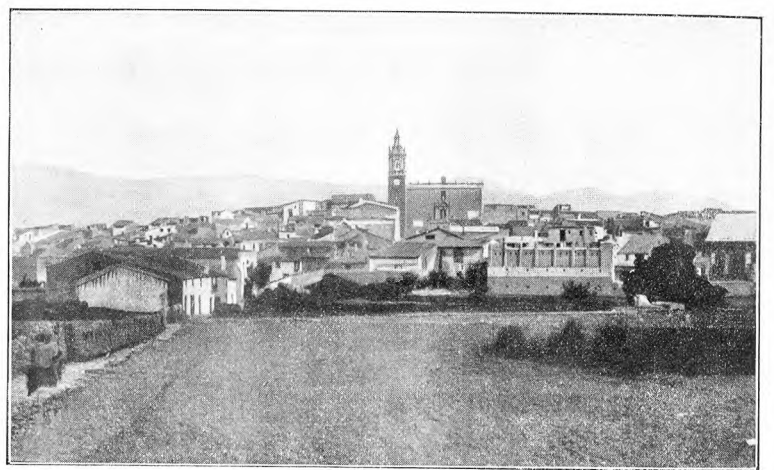

ALBUÑOL.—VISTA GENERAL

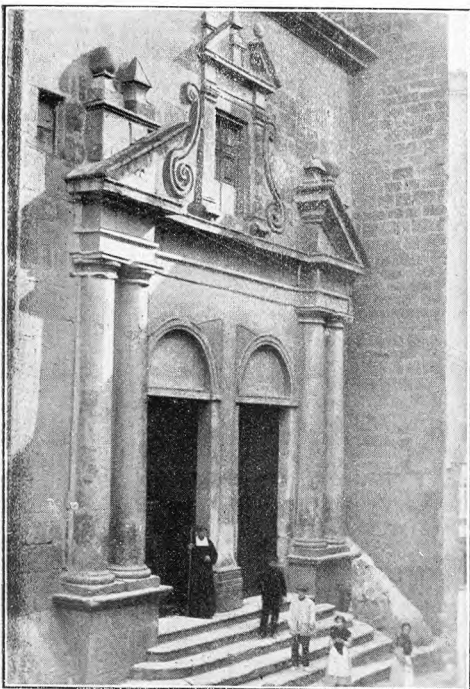

SEGORBE.—PUERTA DE LA CATEDRAL



BURRIANA.—TORRE OCTÓGONA DE LA PARROQUIA



NULES.—IGLESIA DEL CONVENTO

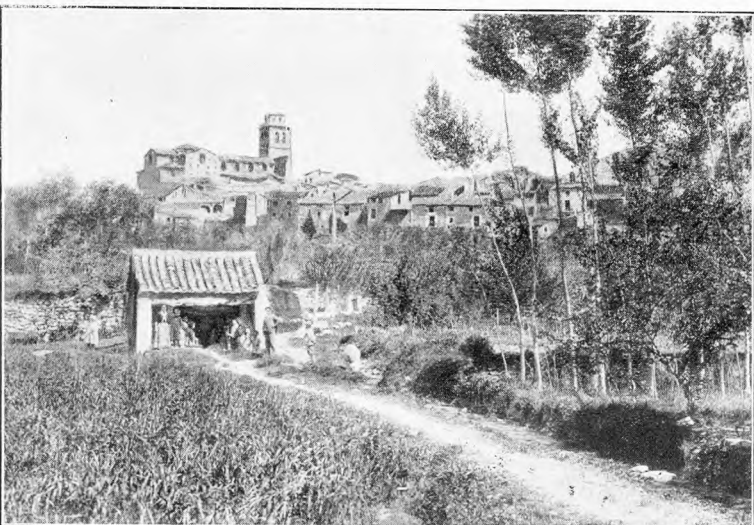

VIVER.—VISTA PARCIAL



LUCENA.—VISTA GENERAL

Provincia de Castellón de la Plana

Ocupa la zona septentrional del reino de Valencia, entre los 39° 43' y 40° 47' de latitud N. y los 2° 50' y 4° 12' de longitud E. del meridiano de Madrid.

Limita: por el N., con las provincias de Teruel y Tarragona; por el E., con el mar Mediterráneo; por el S., con la provincia de Valencia, y, por el O., con la nombrada de Teruel.

Su extensión superficial alcanza 6,465'37 kilómetros cuadrados, y el número de sus habitantes asciende a 322,213, correspondiendo, por lo tanto, 49'84 habitantes por kilómetro cuadrado.

Comprende los partidos judiciales de Castellón de la Plana, Albocácer,

Lucena, Morella, Nules, San Mateo, Segorbe, Vinaroz y Viver, que dependen de su Audiencia Provincial y de la Territorial de Valencia.

En lo militar corresponde esta provincia al tercer Cuerpo de Ejército; en lo marítimo, al Departamento de Cartagena; en lo que se refiere a la enseñanza, al Distrito Universitario de Valencia, y, en lo eclesiástico, se halla repartida entre las diócesis de Teruel, Segorbe y Tortosa y las archidiócesis de Zaragoza y Valencia.

El litoral de esta provincia mide unos 112 kilómetros, y en él se hallan los siguientes principales puntos, siguiéndole de N. a S.: desembocadura del río La Cenia, divisoria de las costas de Castellón y Tarragona; desembocadura del Cervol, Vinaroz, playa del Río y punta de los Cosis; desembocadura del río Seco, Benicarló, Casa Blanca, Peñíscola, punta del Pichell, Cala Blanca y cabo de Irta; desembocadura del río Segarra o de las Cuevas, Cap y Corp, Torrenostra, pantanos del Prat, Torre de la Sal, Albufera de Oropesa, Morro de Gos, La Isleta, cabo de Oropesa, Torre de la Corda, ensenada de la Olla de Benicasim, Torre San Vicente, El Pedregal, Cola de la Plana y El Grao de Castellón; la playa de la Torre, desembocaduras del río Mijares y del Seco de Bechi, Grao de Burriana, El Serradal, Casa de Fontfreda, Grao de Moncófar, desembocadura del río Delcaide, Torre de Almenara y barranco de Bena-

vites, que señala la divisoria de esta costa con la de la provincia de Valencia.

Pertencen a esta jurisdicción las llamadas islas Columbretes, que se hallan a 36 millas de las playas castellanenses. Forman el archipiélago la isla Monte Colibre, que es la mayor, y tiene el magnífico puerto natural llamado Tofiño, y los islotes de Espinosa, Bauza, Malaspina, Navarrete, Valdés, Ferrer, Galiano, Cerguero y La Señorita.

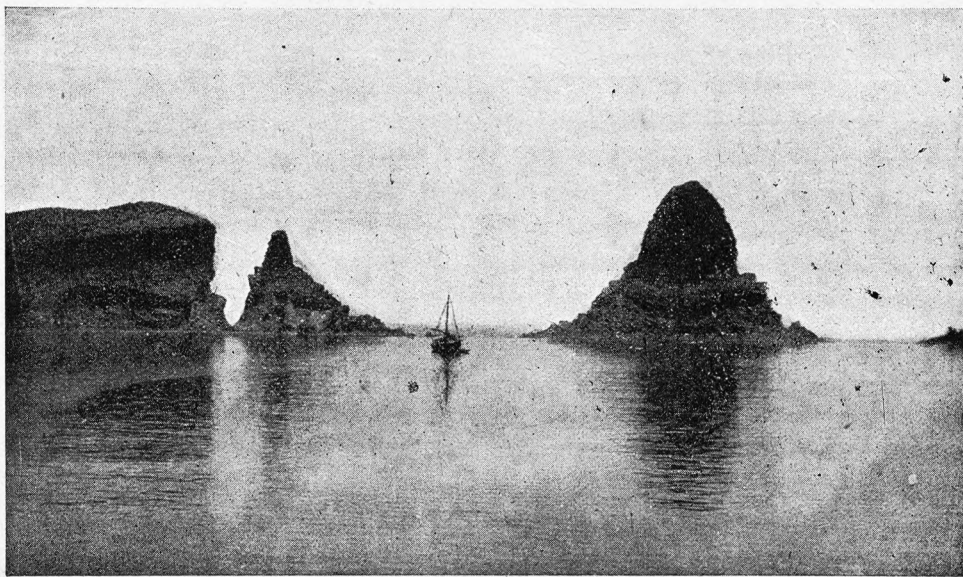

Islas Columbretes

Orografía.— El territorio castellanense está casi completamente ocupado por escabrosas sierras, pues solamente en el litoral aparecen algunas llanuras extensas, y aún la misma costa se halla entrecortada por zonas acantiladas y peñascosas, derivadas de los núcleos montañosos del interior de la provincia.

A la forma resumida y concisa que exigen las proporciones de nuestra obra, solo es dado enumerar los principales montes que se extienden por esta jurisdicción, señalando de paso las mayores eminencias, como hemos hecho generalmente al tratar de las numerosas provincias, de intrincado laberinto orográfico, contenidas en el escabroso territorio peninsular.

Resiguiendo los límites, se hallan las Rocas Corva y Pallerols, Moleta del Cid, monte Castellar, collado de las Trombades, Las Cogulles, Pont Foradat, Salto de Frades, Rincón del Soto, Tosal del Rey y monte Tridinio, que surgen en los confines de la provincia de Tarragona.

En los de Teruel se hallan: dicho monte Tridinio, puerto de Beceite, pico Encanader (1,343 metros), La Coguilla, montes Sola de Capella, Las Canalises, monte de la Balma, el Bovalar, sierra Blanca, montes de la Fatarella, peña Cortada, montes de San Joaquín de Menadella, Bobalar, del Molinar, del Salet y del Barranco Hondo; Las Moullas, sierras de Mosqueruela y Villar, puerto Mingalvo, montes Salvatierra y Tabas, Las Canaletas, peña Calva, el Morón de Campos (1,582), Cabezo de la Cruz, Los Cantos,

Piedra Señalada, sierra del Toro, montes Palancar y sierra de Javalambre.

En los de Valencia aparecen: los montes Bellida (1,585 metros) y de Andilla, Cueva Santa, monte Cabezagut, Las Mulas, El Cucalón, monte de la Garita Alta, pico del Águila, Monte Mayor y sierra de Almenara.

De las montañas que en todos sentidos cruzan la provincia, por el interior, la más elevada es Peñagolosa (1,813 metros), que se alza a Occidente de la jurisdicción, en la región septentrional del partido de Lucena. Desde este alto mirador, hacia el Norte, se destacan la Muela de Ares (1,318), Peña Parda (530) y Muela de Miró. Hacia NE., los Tosales de la Barbuda y de la Nevera, las sierras de Valdancha, de la Llacova y de la Higuera, la Mola de Clapisa y Coll de Morella, el monte Turmell, la Roca de la Barcella, la Peña del Bel (1,251), el monte de Benifasar y la sierra de la Mola. Hacia el E., la sierra de Engarcerán, Tosal de Zaragoza, Atalayas de Alcalá, montes de Irta, Alturas de la Contienda y Agulles de Santa Agueda (728); y, hacia el S., el pico Montalgrao de Pina (1,401), la Cuesta de Ragudo, y las sierras de Espina (1,181) y de Espadán (1,041).

Hidrografía.

—Excepto el río Bergantes, que circula por el N. de esta provincia y pasa a la de Teruel, formando parte de la cuenca del Ebro, y del río Palancia, que corre por el S. y entra en la provincia de Valencia para desaguar directamente en el Mediterráneo, las demás corrientes que bañan el territorio que describimos, desembocan en dicho mar por la propia costa castellanense.

De éstas la primera, comenzando de N. a S., es el Cenía, que señala la divisoria con Tarragona. Siguen luego el Cerbol, el de Benicarló o de Cervera, el Segarra o de las Cuevas, el Mijares, que es el más caudaloso de la provincia, y tiene por tributarios al río de Villahermosa, el Ribesalbes y la rambla de la Viuda, por su margen izquierda, y numerosas pequeñas corrientes por la derecha; el río Seco de

Bechí o de Burriana, el río Delcaide o de San José y el barranco Benavites, que señala los confines de Valencia.

Los principales afluentes del citado río Bergantes son el de Cantavieja y el Forcall, y los del Palancia son el Toro, el Canales, los barrancos Bolero, de la Cueva Santa, del Gabacho y Sabatas, la rambla Loca y el barranco Arguñas, por la margen derecha, y la rambla de Caudiel, el arroyo Racinero, los barrancos del Morro Redondo y del Salto, la rambla de Villamular, los ríos Almedijar y Chi-

quito, los barrancos Baladrán y de la Villa, por la izquierda.

Destinadas a riegos, hay en esta provincia las siguientes acequias: la de Onda, que tiene una dotación de 300 litros por segundo, y toma las aguas de la Fuente del Cañón; la de Villarreal, con 1,979 litros, tomados al río Mijares; la de Castellón y Almazora, con 2,841 litros del mismo río; la de Burriana y Nules, con 2,737 del mismo río; la de Segorbe, con 650 litros del río Palancia; la de Sot, con 900 litros, también del Palancia; la de la Obra, con 106 litros tomados al Barrancode la Orden, y la de Benadresa, con 400 litros de la rambla de la Viuda.

También están destinados a riegos los pantanos artificiales de Azue-

bar, María Cristina y Bechí, cuya cabida es, respectivamente, de 9.388,375 metros cúbicos, 26,000 y 306,608. Las aguas del primero proceden del río Palancia, las del segundo de la rambla de la Viuda y las del tercero del río Seco de Bechí.

Los estanques naturales más importantes son los de Albalat y de Oropesa.

Minas y aguas minerales. — Poca es la importancia de las explotaciones mineras en esta provincia, debido, en parte, a la escasez de medios de transporte.

En 1918 solo existían productivas 7 minas de lignito, con una extensión de 344 hectáreas, calculándose el valor de su producto en 520,078 pesetas.

Las concesiones improductivas que se hallaban exis-

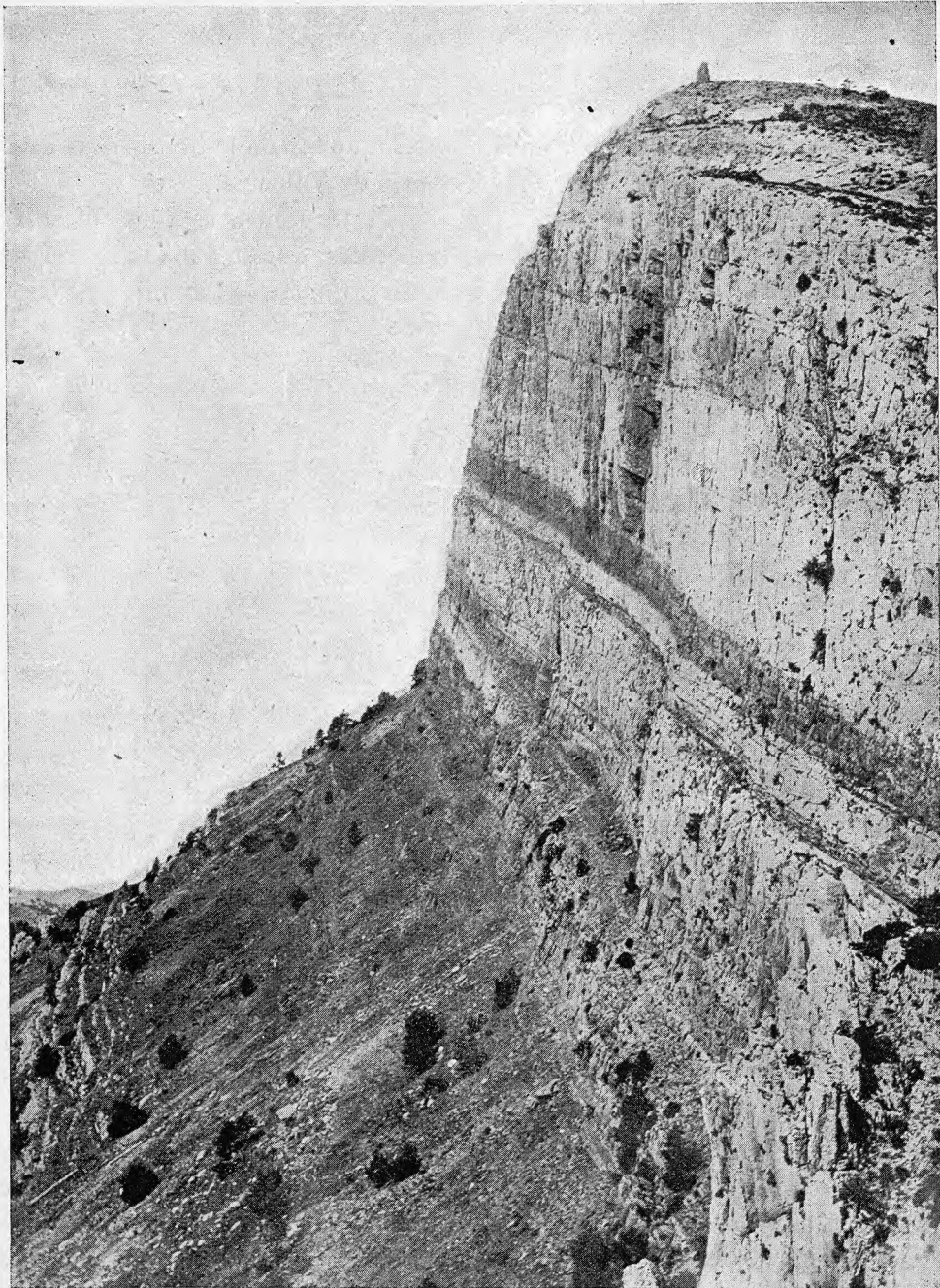

Cumbre de Peñagolosa