

llanse en la parte septentrional la Sierra Mosqueruela, la loma del Asno y parte de la sierra de Gúdar, que en la cumbre de Peñarroya logran 2,019 metros. Por la parte meridional se esparrama la sierra de Jabalambre, con la que estriban el collado de la Calderona, y la Sierra Salada, que en el pico de Andilla se eleva a 1,586 metros.

En una pequeña zona del S., las aguas vierten al Turia por el río de Arcos; en las vertientes septentrionales de Peñarroya nacen los ríos Alfambra y Guadape, que entran pronto en la jurisdicción de Aliaga y corresponden a la cuenca del Ebro; como el río de Sallumbres, que nace en la Mosqueruela. Todas las demás corrientes fluviales de esta jurisdicción tributan al Mijares, que también nace en este partido, siendo las más importantes: el Monlleó, el Linares o Villahermosa, el Cedrillas y el Albentosa.

Atraviesan el territorio, en sentido de O. a SE. y a poca distancia una de otra, las líneas férreas de Calatayud-Valencia y de Minas de Ojos Negros-Sagunto. También le atraviesa la carretera de Valencia a Calatayud, que lanza dos ramales por la derecha, uno hacia Rubielos de Mora y Linares y otro hacia Alcalá de la Selva, pasando por la cabeza del partido; y otro ramal por la izquierda que se encamina a Manzanera y Torrijas.

Consta de los términos municipales de Mora de Rubielos, Abejuela, Albentosa, Alcalá de la Selva, Arcos de las Salinas, Cabra de Mora, Castelvispal, El Castellar, Formiche Alto, Formiche Bajo, Fuentes de Rubielos, Gúdar, Linares, Manzanera, Mosqueruela, Noguieruelas, Olba, Puertomingalvo, Rubielos de Mora, San Agustín, Sarrión, Torrijas, Valbona y Valdelinares.

Mora de Rubielos.—Villa de 3,015 habitantes, a 40 kilómetros de Teruel y a 15 de la estación de su nombre. Carreteras a Alcalá de la Selva y a Manzanera, cruzándose con la de Valencia a Calatayud. Cosecha principalmente cereales y vinos. Tiene fábricas de hilados. Celebra ferias del 1 al 4 de Octubre. Hay agregados los barrios El Aliagarico, La Cuba, Los Masecicos, Pajares y Sabandija, Palomar, El Plano, Santa Lucía y Troya, y los caseríos Las Barrachinas, Los Campillos, Los Cencerrosos, Cueva Mora, Mas Blanco y Los Salabrosos.

Abejuela.—Lugar de 687 habitantes, a 72 kilómetros de Teruel y a 25 de la estación de Barracas. Cosecha cereales. Hay agregada la aldea La Cervera.

Albentosa.—Lugar de 1,028 habitantes, a 45 kilómetros de Teruel y a 5 de la estación de Mora de Rubielos. Produce cereales, vinos y ganado. Hay agregadas las aldeas Los Mases y Masía de la Fuente del Cepo.

Alcalá de la Selva.—Villa de 1,510 habitantes, a 42 kilómetros de Teruel y a 32 de la estación de Mora de Rubielos, por carretera. Produce cereales y ganado. Tiene fábricas de aserrar maderas. Celebra ferias del 29 de Septiembre al 12 de Octubre. Hay agregados los caseríos Los Monegros y El Valle.

Arcos de las Salinas.—Lugar de 1,242 habitantes, a 45 kilómetros de Teruel y a 30 de la estación de Mora de Rubielos. Cosecha principalmente cereales. Tiene minas de sal y una fábrica de hilados de lana. Hay agregados los caseríos Las Dueñas, La Dehesilla, Hoya de la Carrasca, Poyuela, La Torre y Los Villares.

Cabra de Mora.—Lugar de 506 habitantes, a 33 kilómetros de Teruel y a 18 de la estación de El Puerto. Produce cereales, vinos, carbón vegetal y ganado. Tiene fábricas de hilados de lana.

Castelvispal.—Villa de 191 habitantes, a 60 kilómetros de Teruel y a 40 de la estación de Rubielos de Mora. Produce cereales y ganado. Tiene agregado el caserío Las Nogueras.

Castellar (El).—Lugar de 449 habitantes, a 33 kilómetros de Teruel y a 20 de la estación de El Puerto. Cosecha principalmente cereales.

Formiche Alto.—Lugar de 452 habitantes, a 20 kilómetros de Teruel y a 7 de la estación de El Puerto. Cosecha cereales.

Formiche Bajo.—Lugar de 403 habitantes, a 24 kilómetros de Teruel y a 10 de la estación de La Puebla de Valverde. Produce cereales, vino y ganado.

Fuentes de Rubielos.—Lugar de 861 habitantes, a 65 kilómetros de Teruel y a 15 de la estación de Rubielos de Mora. Produce vinos, cereales y ganado. Hay agregados los barrios Los Hornos, Mas de Antón, El Calvario y El Cerrito, y los caseríos Los Arcillares, La Barbera, La Cañada, Las Clochas, Mas del Río, Rodeche y La Zapatera.

Gúdar.—Lugar de 525 habitantes, a 44 kilómetros de Teruel y a la misma distancia de la estación de Mora de Rubielos. Produce cereales y ganado.

Linares de Mora.—Villa de 1,354 habitantes, a 55 kilómetros de Teruel y a 42 de la estación de Rubielos de Mora, por carretera. Explota minas de calamina; produce cereales y cría ganado.

Manzanera.—Villa de 2,836 habitantes, a 48 kilómetros de Teruel y a 10 de la estación de Mora de Rubielos, por carretera. Cosecha vinos, cereales y frutas; cría ganados; celebra feria el 2 de Agosto. Tiene agregados la aldea Alcotas; los barrios Los Cerezos, Los Olmos, Paraíso Bajo y El Paúl, y los caseríos Las Alambras, Las Casas de Ariete, Mas de Olba, Moral de Abajo, Moral de Arriba, Torre de Alcotas y Torre de Peones.

Mosqueruela.—Villa de 2,700 habitantes, a 70 kilómetros de Teruel y a 55 de la estación de Rubielos de Mora. Produce principalmente cereales y ganado. Hay agregada la aldea La Estrella.

Noguieruelas.—Lugar de 1,174 habitantes, a 50 kilómetros de Teruel y a 25 de la estación de Rubielos de Mora. Produce cereales y ganado. Tiene fábricas de hilados de lana y de aserrar maderas.

Olba.—Villa de 1,641 habitantes, a 60 kilómetros de Teruel y a 10 de la estación de Rubielos de Mora. Produce vinos, cereales y ganado. Tiene una fábrica de tejidos de lana. Hay agregados los caseríos La Artiga, El Barranco del Lobo, El Cerrito, La Civera, Dines, Los Giles, Hoya de Ramo, Ibáñez Altos, Los Lucas, Los Moyas, Pertegaces, Los Ramones, Los Tarragones, Los Tarrasones, La Tosca, Ventas Nuevas, Los Villagrasas y Los Villanuevas.

Puertomingalvo.—Villa de 1,272 habitantes, a 65 kilómetros de Teruel y a 43 de la estación de Rubielos de Mora. Cosecha principalmente cereales y patatas. Tiene una fábrica de hilados.

Rubielos de Mora.—Villa de 2,235 habitantes, a 63 kilómetros de Teruel y a 15 de la estación de su nombre. Carreteras a dicha estación y a Linares. Tiene fábricas de bayetas, de cintas de lana, de chocolate y de tejidos de lana. Cosecha cereales y vino; cría ganado. Celebra ferias del 19 al 21 de Marzo y mercados los jueves.

San Agustín.—Lugar de 1,193 habitantes, a 49 kilómetros de Teruel y a 4 de la estación de Barracas. Carretera de Valencia a Calatayud. Produce vinos, cereales y

ganado. Hay agregados los caseríos Los Baltasares, Casa de Calpe, La Cerrada, Cerrito Royo, Collado Royo, Corral Nuevo, Mas Blanco, Mas de García, Mas del Caballero, Los Mases, Los Pastores, Los Peiros y Los Poviles.

Sarrión. — Lugar de 2,289 habitantes, a 38 kilómetros de Teruel, con estación de ferrocarril a 1 kilómetro. Carretera de Valencia a Calatayud. Se halla situado a 1,800 metros de altitud y es importante estación veraniega. Produce cereales, vino y ganado. Celebra feria el 8 de Octubre.

Torrijas. — Lugar de 568 habitantes, a 45 kilómetros de Teruel y a 23 de la estación de Mora de Rubielos, por carretera. Explota minas de hierro. Produce cereales y ganado. Hay agregado el caserío Los Corrales.

Valbona. — Villa de 706 habitantes, a 35 kilómetros de Teruel y a 12 de la estación de La Puebla de Valverde. Produce cereales, vinos y ganado.

Valdelinares. — Lugar de 639 habitantes, a 50 kilómetros de Teruel y a 40 de la estación de Mora de Rubielos. Produce cereales y ganado.

PARTIDO JUDICIAL DE VALDERROBRES

Hállase al extremo oriental de la provincia, confiando: al N., con el partido de Alcañiz y las provincias de Zaragoza y Tarragona; al E., con la última nombrada; al S., con la de Castellón, y, al O., con los partidos de Castellote y Alcañiz.

En la parte meridional se extienden las estribaciones de los Puertos de Beceite y Tozal del Rey, con el pico Encanadé, que alcanza 1,393 metros. Las aguas vierten todas al Ebro por los ríos Algas, Matarraña y Guadalope.

No pisa el territorio ninguna línea férrea. Las principales carreteras son: la de Alcañiz a Morella y Castellón y la de Alcañiz a Tarragona, por Calaceite. Partiendo de la cabeza del partido, van carreteras en los sentidos de Alcañiz, Calaceite y Monroyo.

Contiene los municipios de Valderrobres, Arens de Lledó, Beceite, Calaceite, Cerollera, Cretas, Fórnoles, La Fresneda, Fuentespalda, Lledó, Monroyo, Peñarroya de Tastavius, La Portellada o Portillada, Ráfales, Torre de Arcas y Torre del Compte.

Valderrobres. — Villa de 3,223 habitantes, a 200 kilómetros de Teruel y a 36 de la estación de Alcañiz. Carreteras indicadas al describir el partido. Cosecha principalmente cereales, aceite y vino; cría ganados. Celebra ferias del 1 al 3 de Mayo y del 2 al 4 de Septiembre. Tiene fábricas de aceite de orujo, una de tejidos de lana y otra de papel de estraza.

Arens de Lledó. — Villa de 739 habitantes, a 207 kilómetros de Teruel y a 38 de la estación de Alcañiz. Produce aceite, cereales y ganado.

Beceite. — Villa de 1,873 habitantes, a 207 kilómetros de Teruel y a 43 de la estación de Alcañiz, por carretera.

Produce aceite, vinos, cereales, maderas y ganado. Fabrica papel. Hay agregados los caseríos Formenta y Coll de la Cruz.

Calaceite. — Villa de 2,827 habitantes, a 200 kilómetros de Teruel y a 32 de la estación de Alcañiz. Carreteras a Alcañiz, a Tarragona y a Valderrobres. Produce aceite, vinos, miel y ganado. Fabrica aguardientes, alcohol y tártaro.

Cerollera. — Villa de 456 habitantes, a 167 kilómetros de Teruel y a 28 de la estación de Alcañiz. Cosecha cereales y patatas.

Cretas. — Villa de 1,709 habitantes, a 204 kilómetros de Teruel y a 46 de la estación de Alcañiz. Cosecha cereales, vinos, aceite y almendra; cría ganados. Celebra ferias y fiestas del 8 al 12 de Octubre.

Fórnoles. — Villa de 774 habitantes, a 175 kilómetros de Teruel y a 23 de la estación de Alcañiz. Carretera de Zaragoza a Castellón, por Morella. Produce aceite y cereales, y cría ganado.

Fresneda (La). — Villa de 1,839 habitantes, a 190 kilómetros de Teruel y a 23 de la estación de Alcañiz. Carretera de Alcañiz a Valderrobres. Produce aceite, frutas y ganado.

Fuentespalda. — Villa de 901 habitantes, a 185 kilómetros de Teruel y a 50 de la estación de Alcañiz. Carretera a Valderrobres. Produce aceite, vinos, cereales, maderas y ganado.

Lledó. — Lugar de 596 habitantes, a 208 kilómetros de Teruel y a 48 de la estación de Alcañiz. Cosecha aceite, cereales, almendra y vino.

Monroyo. — Villa de 1,269 habitantes, a 165 kilómetros de Teruel y a 46 de la estación de Alcañiz. Carretera de Zaragoza a Castellón, por Morella. Produce cereales, aceite, maderas, vinos y ganados. Celebra ferias del 4 al 6 de Noviembre.

Peñarroya de Tastavius. — Villa de 1,418 habitantes, a 185 kilómetros de Teruel y a 55 de la estación de Alcañiz. Cosecha principalmente aceite, cereales y vinos. Celebra feria el domingo siguiente a la fiesta de la Virgen de Septiembre.

Portellada (La). — Villa de 789 habitantes, a 185 kilómetros de Teruel y a 30 de la estación de Alcañiz. Produce aceite, cereales, vinos y ganado.

Ráfales. — Villa de 819 habitantes, a 180 kilómetros de Teruel y a 42 de la estación de Alcañiz. Produce aceite, cereales, vino y ganado. Tiene fábricas de aserrar maderas.

Torre de Arcas. — Villa de 462 habitantes, a 160 kilómetros de Teruel y a 51 de la estación de Alcañiz. Carretera de Zaragoza a Castellón, por Morella. Produce cereales, vinos, maderas y ganado.

Torre del Compte. — Villa de 787 habitantes, a 195 kilómetros de Teruel y a 26 de la estación de Alcañiz. Produce aceite, vinos, cereales y ganado.

Provincia de Zaragoza

Ocupa el centro del reino de Aragón, prolongándose, por la parte septentrional, hasta muy cerca de la frontera francesa. Hállase situada entre los $40^{\circ} 56'$ y $42^{\circ} 43'$ de latitud N. y los $1^{\circ} 28'$ y $4^{\circ} 5'$ de longitud E. del meridiano de Madrid.

Confina: por el N., con las provincias de Navarra y Huesca; tiene, al E., la última nombrada; al SE., las de Lérida y Tarragona; al S., las de Teruel y Guadalajara, y, al O., las de Soria, Logroño y Navarra.

Su total extensión superficial es de 17,424'34 kilómetros cuadrados, y el número de sus habitantes, 448,995; lo que supone una densidad de 39'49 habitantes por kilómetro cuadrado.

Comprende los partidos judiciales de Zaragoza (dos juzgados), La Almunia de Doña Godina, Ateca, Belchite, Borja, Calatayud, Cariñena, Caspe, Daroca, Egea de los Caballeros, Pina, Sos y Tarazona, que corresponden a la Audiencia Territorial de Zaragoza.

En lo militar pertenece a la 5.ª Región o Cuerpo de Ejército; en lo eclesiástico se halla repartida entre las diócesis de Zaragoza, Tarazona, Sigüenza, Huesca y Lérida, y en lo que se refiere a la enseñanza corresponde al Distrito Universitario, cuya capital es Zaragoza.

Orografía. — Desarróllase este territorio en la zona media del valle del Ebro. A una y otra parte de este caudaloso río aparecen macizos montañosos relacionados con el sistema Pirenaico, al N., y con el sistema Ibérico, al S. y SO., siendo más o menos llano hacia el Mediodía y baja región del expresado río.

Las derivaciones del Pirineo cubren el ángulo que se extiende hacia el N., a la derecha del río Aragón; y, a la izquierda del mismo, o sea a Mediodía, aparecen las sierras de Pena, de la Peña, de Santo Domingo (1,523 metros), y Palangra, cuyas estribaciones se esparcen por el territorio de Las Cinco Villas, hasta encontrar, por el S., los montes de Castejón y de Zuera, y el Castellar, entre el Ebro y el Gállego, y por el O., las Bardenas de Sádaba, Loma Negra y Cabezo del Águila. A la derecha del Ebro y en la región situada al S. de la provincia navarra, se extiende el llano de Plasencia hasta Moncayo (2,315 metros), cuyo picacho es el más elevado de la cordillera Ibérica. Diversas ramificaciones de estos montes se desprenden hacia Oriente y Mediodía, mientras decaen súbitamente por la parte occidental, confundiendo, sus derivaciones, con las mesetas centrales de la Península. Relacionadas con aquéllas, aparecen las sierras del Madero y de Muedo, y la más importante de Vidor o de Morata del Conde, que, pasando al otro lado del Jalón, va de NO. a SE., subdividiéndose en diversas derivaciones por los partidos de Tarazona, Borja, Ca-

latayud, La Almunia y parte del de Daroca. La sierra de Algairén se desarrolla paralelamente a la anterior, de la que la separa el río Grío, descendiendo por el NE. hacia el Campo de Cariñena y sierra de la Muela, cuyos estribos van gradualmente definiéndose a la derecha del Ebro, frente a Zaragoza, mientras al S. se extiende hasta el campo Romano, entre las sierras de Cucalón y Altos de Almenara, en los confines del partido de Daroca con la provincia de Teruel. Más hacia Occidente surgen las sierras de la Virgen y de Almantes, entre los partidos de Calatayud y Ateca, y al SO. de este último, la sierra del Solorio, casi en los límites con la provincia de Soria.

En la misma zona meridional, pero inclinándose más al E., hacia el Huerva, aparece otra sierra que, desde los Altos de la Muela hasta San Martín, atraviesa dicho río y el Aguas Vivas. En el extremo sudoriental, frente a Mequinenza, se alza la pequeña sierra de este nombre, entre el Ebro y su afluente el Matarraña.

A la izquierda del Ebro, en los límites con la provincia de Huesca, se desarrolla la sierra de Alcubierre, cuyos estribos, en las inmediaciones de Monegrillo, se dividen, dirigiéndose la rama meridional hacia el expresado río y la oriental hacia el Alcanadre y Cinca (Huesca), hasta Mequinenza, atravesando la comarca de Los Monegros, que se distingue por la infecundia de su suelo.

Hidrografía. — El territorio de esta provincia se halla enclavado, como hemos dicho, en la cuenca media del Ebro, cuyo río lo atraviesa de NO. a SE., desde Novillas, al salir de Navarra, hasta el término de Fayón, donde entra en la provincia de Tarragona. En su recorrido señala los límites de los partidos de Egea de los Caballeros, Borja y La Almunia, y atraviesa los de Zaragoza, Pina y Caspe.

Sus principales afluentes, por la margen derecha, son: el Huecha, el Jalón, el Huerva, el Aguas Vivas, el Martín, el Guadalope y el Matarraña; y por la izquierda: el Arba, el Gállego y el Segre; varios de los cuales reciben importantes afluentes que designaremos al estudiar los partidos judiciales.

Procedente de la provincia de Huesca, atraviesa la extrema zona septentrional de esta provincia el río Aragón, que muere en los confines de las provincias de Navarra y Logroño, en las cercanías de Alfaro, correspondiendo también a la cuenca del Ebro, al que afluye por la margen izquierda. Por la derecha, también el río Queiles, procedente de la provincia de Soria y originado en las vertientes del Moncayo, atraviesa el partido de Tarazona y entra en la provincia de Navarra, desembocando en el Ebro en las proximidades de Tudela.

En el término de Bujaraloz existe la laguna llamada

La Salineta, de la que se obtiene alguna cantidad de sal, pero la producen en mayor abundancia las que aparecen en las inmediaciones de Sástago, explotadas por la Ha-

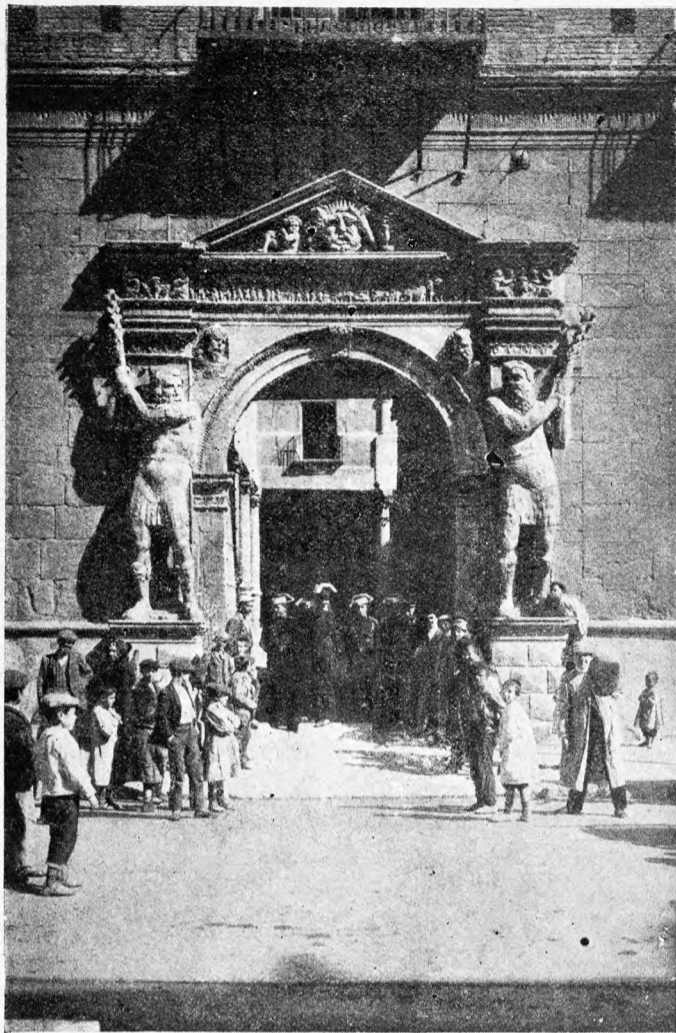

Audiencia Territorial de Zaragoza

cienda. Son en número de diez y se las llama: Playa de la Fábrica, Guayart, La Muerte, Piñol, Camarón, Rollico, Rebollón, El Pito, Salada de Pez y El Pavo. En el extremo meridional, dentro del partido de Daroca, se encuentra la laguna de Gallocanta, la más importante de la provincia por su extensión.

Dos grandes canales se derivan del Ebro, el de Tauste y el Imperial de Aragón; el primero discurre por la ribera izquierda y el segundo por la derecha. Este último, que es el más importante y tiene condiciones navegables, arranca de las cercanías de Tudela (Navarra) y vuelve a entrar en el Ebro más abajo de Zaragoza, donde se subdivide en dos ramales. El proyecto de este canal data de los tiempos de Carlos V, pero no se llevó a término hasta el último tercio del siglo XVIII. Utilízase para riego, para fuerza motriz y para el transporte de productos.

Además de estos canales, hay multitud de acequias utilizadas para el regadío de la fértil vega zaragozana; así como los pantanos artificiales de Arba de Luecia o San Bartolomé, Torralba de Ribota,

Val de la Fuen, Mesalocha, Almochuel y Val de Castán; el mayor de los cuales es el Val de la Fuen, con una cabida de 2.049,419 metros cúbicos.

Minas y aguas minerales. — Las concesiones de minas existentes en 1918 eran: productivas, 1 de hierro, con una extensión de 91 hectáreas; 15 de lignito, con 699 hectáreas, y 9 de sal gema, con 281 hectáreas, 96 áreas y 72 centiáreas; e improductivas, 1 de aguas subterráneas, con 12 hectáreas; 17 y 1 demasías de cobre, con 487 hectáreas, 20 áreas y 37 centiáreas; 53 y 6 demasías de hierro, con 3,366 hectáreas, 92 áreas y 73 centiáreas; 49 y 2 demasías de lignito, con 3,737 hectáreas, 22 áreas y 40 centiáreas; 3 de plomo, con 36 hectáreas; 2 de rocas asfálticas, con 30 hectáreas; 27 y 3 demasías de sal gema, con 308 hectáreas, 91 áreas y 58 centiáreas; 2 de sustancias salinas, con 32 hectáreas, y 5 de sales alcalinas, con 1,097 hectáreas.

La producción alcanzada en el ramo de laboreo fué de 21.017,375 toneladas de hierro, 111,011'05 toneladas de lignito y 7,477 toneladas de sal, cuyo valor total se calcula en 4.824,233 pesetas. En el ramo de beneficio la fábrica de Quinto produjo 5,800 toneladas de cemento; la Sociedad Minera y Ferrocarril de Utrillas produjo 9,179 toneladas de aglomerados; la Industria Química produjo 2,500 toneladas de ácidos, y la Sociedad Electro Metalúrgica del Ebro, 4,428 toneladas de carburo de calcio; cuyo valor total se calcula en 4.710,520 pesetas.

El valor conjunto de la producción minero-metalúrgica de la provincia de Zaragoza, alcanzó, por lo tanto, en 1918, la cifra de pesetas 9.534,753.

Además, la explotación de canteras de piedra de construcción y yeso produjo 35,940 metros cúbicos de extracción, cuyo valor se calcula en 92,075 pesetas.

Entre las aguas minerales figuran en primer término las de Alhama de Aragón y Monasterio de Piedra, bicarbonatado-cálcicas. Hay, además: las sulfatadas mixtas, de Fonté, y sulfatadas cálcicas, de Quinto; las clorurado-sódico-sulfurosas, de Jiloca, Paracuellos y Tiermas, y las clorurado-sódicas, de Jaraba. Aunque menos famosas que las



La Universidad de Zaragoza

anteriores, pueden citarse todavía: las ferruginoso-sulfatado-magnésicas, de Villanueva de la Huerva; las sulfurosas, de Castejón de Valdejasa, Épila y Villanueva del Gállego;

las carbonatadas y ferruginosas, de Fuentes Claras (Daroca); las sulfurosas frías, de Torres de San Miguel; las salinas, de Monegrillo y de Bardallur, y las ferruginosas, de la Fuente del Salto (Calatayud).

Clima y producciones agrícolas. — Las condiciones climatológicas y atmosféricas de esta provincia presentan una gran variedad. Desde Noviembre a Abril, son muy frecuentes las nieves en los montes que la circundan por el Norte y Mediodía; y el tiempo borrascoso, acompañado de vientos del SE., suele sucederse en primavera y verano, que es sumamente caluroso, especialmente en la parte baja, ribereña del Ebro. Desde la confluencia de este río con el Matarraña, hasta la cumbre del Moncayo, podemos dividir el territorio en cinco zonas: 1.ª Zona nevada, a la que pertenece la cuspide del citado monte, donde la vegetación es escasísima, aunque la nieve no persiste en lo más riguroso del verano. 2.ª Zona alpina, caracterizada por las hierbas y céspedes que crecen en las altas mesetas del expresado Moncayo y en la sierra de Santo Domingo. 3.ª Zona subalpina, poblada de pinares, brezos y prados naturales, con algunas representaciones de la familia de las labiadas. 4.ª Región montañosa, donde aparecen grandes extensiones de prados naturales, creciendo por doquiera el torvisco, el romero, las jaras, el melojo, la coscoja y los chaparrales; y 5.ª Región baja, cuya temperatura media oscila

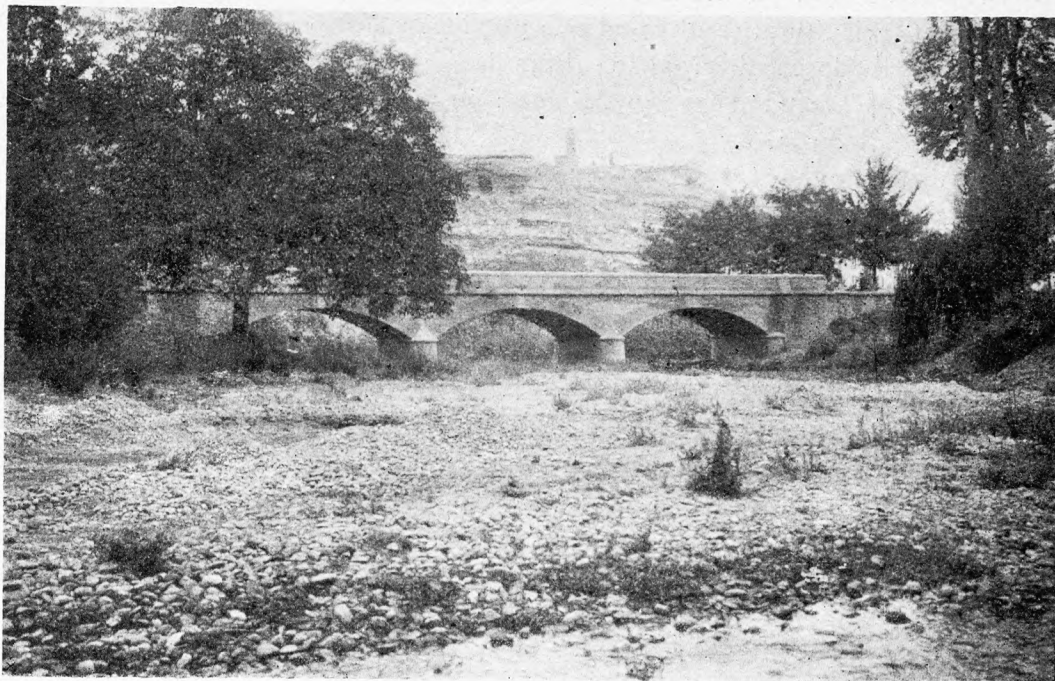

El río Queiles, cerca de Tarazona

Zaragoza y Calatayud; la remolacha azucarera, en los de Zaragoza, La Almunia, Pina, Borja, Calatayud, Egea de los Caballeros y Tarazona, y los cereales se cosechan en toda la provincia, excepto en las regiones más elevadas, donde, en cambio, se producen abundantes pastos.

Según las estadísticas de 1918 de la Junta Consultiva Agronómica, la superficie destinada al cultivo de la vid alcanza 43,054 hectáreas, siendo el producto de la uva de 912,099 quintales métricos, de los cuales se dedicaron 882,999 a la vinificación, produciendo 560,417 hectólitros de mosto; al cultivo del olivo, 14,586 hectáreas, que produjeron 295,610 quintales métricos de aceituna, destinándose de ellos 292,495 a la fabricación de aceite, del que se obtuvieron 60,010 quintales métricos; a trigo, 149,000 hectáreas, con 1.674,320 quintales métricos de grano y 2.975,665 de paja; a cebada, 41,972 hectáreas, con 578,435 quintales métricos de grano y 831,984 de paja; a avena, 9,855 hectáreas, con 109,955 quintales métricos de grano y 132,095 de paja; a centeno, 1,495 hectáreas, con 12,317 quintales métricos de grano y 15,510 de paja; a maíz,



El mercado de Tarazona

entre los 15° y 16°, viniendo caracterizada por la vid, el olivo, árboles frutales y gran abundancia de cereales y leguminosas.

Abundantísima es la cosecha de frutas, hortalizas y legumbres en las tierras fertilizadas por las aguas de sus ríos y canales, distinguiéndose, en este sentido, las vegas

6,894 hectáreas, con 166,130 quintales métricos de grano; a tranquillón, 883 hectáreas, con 8,574 quintales métricos de grano; a garbanzos, 432 hectáreas, con 1,725 quintales métricos de legumbre; a habas, 626 hectáreas, con 10,181 quintales métricos de legumbre; a guisantes, 8,668 hectáreas, con 47,397 quintales métricos de fruto; a judías, 2,051

hectáreas, con 17,730 quintales métricos de fruto; a lentejas, 1,388 hectáreas, con 6,780 quintales métricos de legumbre; a almortas, 561 hectáreas, con 3,414 quintales métricos de legumbre, y, a yeros, 415 hectáreas, con 1,995 quintales métricos de fruto.

La riqueza pecuaria tiene también bastante importancia. De la estadística publicada en 1918, por la Dirección General de Agricultura, resultan en esta provincia: 11,966 cabezas de ganado caballar; 53,504 de mular; 31,858 de asnal; 18,632 de vacuno; 970,786 de lanar; 69,549 de cabrío y 54,946 de cerda.

El caballo aragonés reúne excelentes condiciones para la labranza y para el tiro pesado, aptitudes que, de algunos años a esta parte, se procura mejorar todavía por medio de cruzamientos con caballo percherón y yegua del país. El ganado lanar pertenece a la raza llamada aragonesa fina o riberiega, de lana entrefina, pero buena; este ganado tiene excelentes condiciones para la tabla y es muy solicitado en todos los grandes centros de consumo, especialmente en Barcelona, donde alcanza mejor precio que el de otras procedencias. El vacuno apenas se cría en el país, siendo importado de diversos puntos, según se le destine al trabajo o a la producción de leche. El cabrío es de raza del país y se destina exclusivamente a la producción de carne. En el de cerda se distinguen diversas variedades: los del país, de patas largas; los jaros, y los de patas cortas, oreja pequeña y recta, que son los alaveses o del modelo; existen, además, algunos ejemplares morellanos.

Industria y comercio. — Casi toda la producción industrial de esta provincia se halla centralizada en la capital, que, de algunos años a esta parte, experimenta un pronunciado desarrollo en lo que se refiere a la fabricación de ciertos artículos. Para evitar repeticiones, enumeraremos los productos debidos a la industria zaragozana al describir la ciudad.

En lo que se refiere al comercio, efectúanse importantes operaciones de exportación de productos agrícolas y aún de industriales, derivados de la agricultura. También la ganadería proporciona importantes transacciones.

En cambio, se importan en gran cantidad los artículos manufacturados, que han de suplir a su insuficiente industria, y aquellos comestibles que no produce su tierra.

Vías de comunicación. — Atraviesa esta provincia, serpenteándola de E. a O., el ferrocarril directo de Barcelona a Madrid, por Caspe y Zaragoza; en cuyo punto, aunque en distinta estación, viene a morir la línea que procede de Barcelona, por Lérida. De Zaragoza parte también, enlazándola con las anteriores, la línea de Casetas y Castejón, en cuyo último punto se bifurca tomando las direcciones de Irún y de Bilbao. Esta misma línea recibe tres ramales, uno por la derecha, en Gallur, correspondiente a la línea de Sádaba, y dos por la izquierda, uno en Cortes y otro en Tudela, procedentes: el primero de Borja y el segundo de Tarazona. La línea de Zaragoza a Madrid empalma también, en Ariza, con el ferrocarril de Valladolid. Hay, además, las líneas de Calatayud a Teruel y Valencia; de Cariñena a Zaragoza, y la de vía estrecha que procede de las minas de Utrillas y viene igualmente a morir en la capital de la provincia.

Los kilómetros construídos de vía normal son 401'829, y los de vía estrecha 142'897.

Las carreteras que recorren este territorio son: las de primer orden de Madrid a Francia, por Guadalajara, Zara-

goza, Lérida, Barcelona y La Junquera, y de Zaragoza a Francia, por Huesca, Jaca y Canfranc. La parte de estas carreteras correspondiente a la provincia suma 256'771 kilómetros construídos. Las de segundo orden de Zaragoza a Teruel, por Daroca y Monreal del Campo; de Zaragoza a Castellón, por Híjar, Alcañiz, Morella y San Mateo; de Logroño a Zaragoza, por Calahorra y Alfaro; de Soria a Calatayud, y de Daroca a Calatayud; miden, en junto, 281'179 kilómetros construídos y 0'616 en estudio. Las de tercer orden son muy numerosas y su longitud alcanza 1,075'299 kilómetros construídos; 78'554 en construcción; 234'956 en proyecto aprobado; 748'926 en estudio, y 478'608 sin estudiar. Las carreteras provinciales miden 63'097 kilómetros construídos; 10'104, en proyecto aprobado, y 28 kilómetros sin estudiar. La longitud de los caminos vecinales, construídos o auxiliados por el Estado, es de 33'821 kilómetros.

Como hemos indicado al estudiar la hidrografía, puede utilizarse también, para el transporte, el Canal Imperial de Aragón, especialmente desde las inmediaciones de Tudela hasta Zaragoza, pero esta utilidad ha venido casi a anularse desde que se construyó la línea férrea del Norte.

PARTIDO JUDICIAL DE ZARAGOZA

(DOS JUZGADOS)

Confina: al N., con el de Egea de los Caballeros y la provincia de Huesca; al E., con la misma y el partido de Pina; al S., con este último, el de Belchite y el de La Almunia; al O., con el inmediato anterior, y, al NO., con el de Egea de los Caballeros.

Sus accidentes orográficos alcanzan muy menguadas altitudes, lográndose la mayor en el Cerro Esteban (744 m.) Por el N. se desarrollan los montes de Castejón y de Zuera; por el E., las estribaciones de la sierra de Alcubierre, y por el SO., la sierra de la Muela.

Le atraviesa el caudaloso Ebro, entrando por Occidente y saliendo por el SE. Poco después de entrar en el partido, dicho río recibe las aguas del Jalón, por su margen derecha, y, algo más abajo de Zaragoza, absorbe las del Huerva, también por la derecha, y las del Gállego por la izquierda. Más abajo todavía, cerca de Pastriz y El Burgo de Ebro, el Canal Imperial de Aragón le devuelve su caudal por dos caños. Entre las demás pequeñas corrientes, generalmente de avenida, que riegan este territorio, solo hallamos, dignos de mención, el arroyo del Val, que se inicia en los montes de Castejón y afluye al Gállego poco antes de que este mismo vaya a engrosar el Ebro.

Atraviesan este territorio: la línea férrea de Barcelona-Caspe-Zaragoza-Madrid; la de Barcelona-Lérida-Zaragoza, y las de este último punto a Irún o a Logroño; a Cariñena, y a las minas de Utrillas.

Las carreteras, partiendo de la capital, van en las siguientes direcciones: de Huesca, con un ramal que se desprende en Zuera hacia Luna; de Barcelona, con un ramal que se desgaja por la izquierda en dirección de Alcubierre; de El Burgo de Ebro, en cuyo término se bifurca en los sentidos de Castellón y Teruel; de Cariñena; de La Almunia, y de Logroño.

Comprende los municipios de: Zaragoza, Alfajarín, El Burgo de Ebro, Cadrete, Cuarte de Huerva, La Joyosa,

Leciñena, María de Huerva, Pastriz, Perdiguera, Puebla de Alfindén, San Mateo de Gállego, Sobradiel, Torrecilla de Valmadrid, Torres de Berrellén, Utebo, Villamayor de Gállego, Villanueva de Gállego y Zuera.

Los dos Juzgados de Primera Instancia tienen repartidas sus respectivas jurisdicciones en la siguiente forma: corresponden al 1.º, Zaragoza (distrito del Pilar) y los ayuntamientos de Alfajarín, Leciñena, Pastriz, Perdiguera, Puebla de Alfindén, San Mateo de Gállego, Villanueva de Gállego y Zuera; al 2.º, Zaragoza (distrito de San Pablo) y los ayuntamientos de El Burgo de Ebro, Cadrete, Cuarte de Huerva, La Joyosa, María de Huerva, Sobradiel, Torrecilla de Valmadrid, Torres de Berrellén y Utebo.

ZARAGOZA. — Ciudad de 111,704 habitantes, situada en la confluencia del Huerva con el Ebro, a la izquierda del primero y a la derecha del segundo, extendiéndose sus arrabales por la orilla opuesta de este último. Hállase a los 41° 39' 24" de latitud N. y los 2° 48' 30" de longitud E. del meridiano de Madrid, de cuya capital dista 219 kilómetros por carretera y 341 por ferrocarril.

Tiene Gobierno Civil, Capitanía General, Sede Arzobispal, Audiencia Territorial, dos Juzgados de Primera Instancia, Diputación Provincial, Cuerpo Consular, Universidad, Instituto General y Técnico, Escuela Superior de Artes Industriales y de Industrias, Escuelas Normales de Maestros y de Maestras, Escuela Superior de Comercio, Escuela de Veterinaria, Delegación de Hacienda, Instituto Geográfico y Estadístico, Junta Provincial de Instrucción Pública, Junta Local de Reformas Sociales, Junta Provincial de Beneficencia, Jefatura de Obras Públicas, Real Maestranza de Caballería, Colegios de Médicos, Practicantes, Farmacéuticos y Veterinarios, Seminarios de San Valero y San Braulio, de San Francisco de Paula y Sacerdotal de San Carlos, etc., etc.

Bordeando la ciudad, de NO. a SE., se deslizan las abundantes aguas del Ebro, sobre el cual se tienden tres hermosos puentes: el de Nuestra Señora del Pilar, el de Piedra y el de Hierro; este último para el paso del ferrocarril del Norte. El Huerva corre en dirección de SO. a NE. por las afueras de la población, cruzándole también varios puentes que comunican la ciudad con los barrios y caseríos de la orilla derecha.

El clima de Zaragoza es bastante húmedo, debido a las evaporaciones fluviales; en invierno el frío suele ser muy vivo, lo que no obsta para que el verano sea muy caluroso. Según cálculos del Instituto Geográfico y Estadístico, la temperatura media de las máximas, durante el año, es de 21'3°; la media de las mínimas 8'2°; la máxima absoluta 45°; la mínima absoluta 16'6. La lluvia alcanza en milímetros 295'4 y los vientos dominantes son los del NO.

La altitud señalada en la iglesia del Pilar es de 199'949 metros, y en la plancha de la estación del Campo del Sepulcro, de 210'4.

La ciudad es muy bella, aunque, en su mayor parte, conserva las antiguas calles angostas y tortuosas. Por el N., junto al Ebro, se desarrolla el hermoso paseo de este nombre; por el E., envuelve el antiguo recinto la calle del Asalto; continúan, por el S., el paseo de la Mina, puerta de Santa Engracia y Paseo de Pamplona, corriéndose hacia el O., desde la puerta de Nuestra Señora del Carmen, el paseo de María Agustina. Quedan por esta parte, hacia

las afueras, el castillo de la Aljafería, la estación de los Directos y la de Cariñena; mientras al lado opuesto del Ebro se halla la estación de Barcelona y Pamplona.

Cuando se entra en la población por la puerta de Santa Engracia, encuéntrase en primer lugar la Glorieta con la estatua de Pignatelli, y, a continuación, la espléndida avenida de la Independencia, que termina en la espaciosa plaza de igual nombre, a la que desemboca la calle del Coso, arteria principal de la ciudad, donde la circulación es abundantísima a todas horas del día y en la que se hallan los grandes establecimientos mercantiles y magníficos edificios públicos y particulares. De esta vía arrancan otras varias, entre las que descuellan la de Alfonso I, de magnífico aspecto, perfectamente alineada, que conduce a la plaza del Pilar, y la de Jaime I, que va directamente al paseo del Ebro. A derecha e izquierda de estas calles se extiende la red de vías secundarias y de retorcidas callejas, que suelen ser la característica de las antiguas ciudades muradas.

Son muy numerosos los monumentos que recuerdan la grandeza histórica de Zaragoza, y en su descripción creemos deber empezar por el templo edificado en el lugar donde, según piadosa tradición, la Virgen Santísima se apareció al Apóstol Santiago en el día 2 de Enero del año 40 de nuestra Era. Álzase el Santo Templo Metropolitano de Nuestra Señora del Pilar en la plaza de su nombre, desde la que puede admirarse la vasta fachada y las múltiples torres y cúpulas que rematan el edificio. La construcción de esta mole inmensa data del año 1681 y adolece del gusto decadente de aquella época. Esta es quizás la obra más costosa y de mayores proporciones que se debe al barroquismo. La parte arquitectónica más notable es la capilla de la Virgen, obra de Ventura Rodríguez; es de orden corintio y consta de tres altares; a la izquierda, bajo dosel de plata, y destacándose sobre un fondo tachonado de brillantes, aparece la imagen venerada, a cuyos pies, rendida, ora con muestras de extraordinario fervor una multitud que constantemente se renueva, compuesta de piadosos zaragozanos y de forasteros peregrinos. A ambos lados de la capilla están las escalerillas que conducen al panteón subterráneo, donde reposan los restos de Pignatelli, de la esposa del infante Don Luís de Borbón y de varios arzobispos, y donde se guarda el corazón de Don Juan de Austria.

La bóveda del coro de la capilla está pintada al fresco por Goya, el ilustre artista aragonés; las pinturas del gran cimborio que domina el tabernáculo son de Antonio Velázquez; las cuatro bóvedas que le rodean fueron pintadas por los Bayeu, y la que da frente a la capilla de San Joaquín lo fué también por Goya.

Obra notabilísima del escultor valenciano Damián Forment es el famoso retablo del altar mayor, algo semejante al de la catedral de Huesca, y como aquél, de alabastro policromado. Pertenece al estilo gótico florido, con alguna influencia plateresca, y fué terminado en 1515.

La magnífica sillería del coro, con tres hileras de asientos, fué labrada, a mediados del siglo XVII, por el escultor navarro Obray, y la verja del mismo se debe a Tomás de Ceuna. Construyó el órgano Guillermo Lupe de Tarazona.

Los frescos de la cúpula correspondientes al altar mayor son debidos a los pintores Unceta, Pescador, Lallana, Abadía y Montañés. Esta cúpula, la mayor del

templo, fué proyectada por Ventura Rodríguez y varias veces han debido hacerse obras de refuerzo en los pilares que la sostienen.

Poco notable encierran las capillas; indicaremos solamente, en la de San Joaquín, el sepulcro del Duque de Montemar; en la de San Lorenzo, un retablo de mármoles y bronce debido a Ventura Rodríguez; en la sacristía de la misma, un cuadro representando al martirologio del Santo titular, debido al célebre pincel de José Ribera, y en la ca-

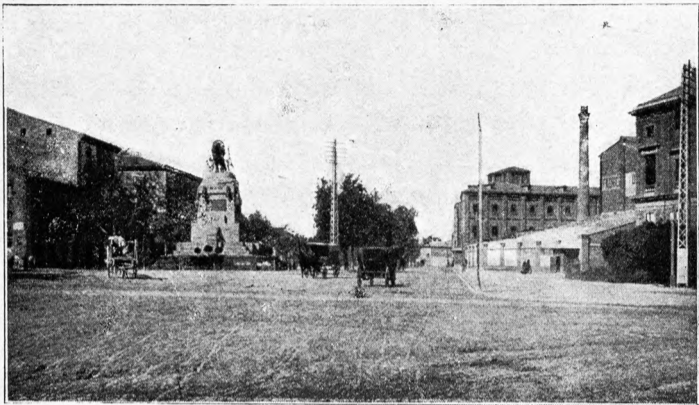

Zaragoza. — Plaza del Rosario

pilla de Santa Ana el sepulcro del general Ena, ejecutado por Ponzano y Oroz.

La sacristía mayor contiene un cuadro de Claudio Coello, representando la Anunciación, y un joyero en el que se encierra una verdadera fortuna. Cuando la invasión francesa, el general Lannes exigió, como contribución de guerra, después de la capitulación de Zaragoza, que se le entregasen diez y seis de las joyas que en este templo se guardaban, evaluadas en 140,000 pesos fuertes.

Falta mucho para dar por terminado el templo del Pilar; de las cuatro torres proyectadas, solo dos se han construído y una de ellas recientemente. En el interior faltan a pintar muchas bóvedas, y varios lienzos se hallan sin la debida ornamentación.

Otro monumento magnífico, mejor, indudablemente, que el del Pilar bajo el punto de vista artístico, tiene Zaragoza en la Catedral, conocida vulgarmente por La Seo. Su origen data de los principios del Cristianismo: los musulmanes la convirtieron en mezquita, y después de la Reconquista fué nuevamente consagrada al culto católico por el obispo Pedro de Librana, declarándosela Metropolitana en 1318.

La fachada principal, que da a la plaza de su nombre, fué añadida a fines del siglo XVIII y no tiene nada de particular. Supónese que detrás de esta fachada debe conservarse la antigua mudéjar. La torre fué construída en el siglo XVII, pero se pusieron las estatuas a fines del XVIII. Mucho más interesante es la fachada que da frente al Palacio Arzobispal, en la que puede observarse la mezcla de estilos que marcan las etapas de la construcción del templo. Predominan el gótico y el mudéjar, caracterizado este último por sus bellas tracerías de ladrillo y sus azulejos y cerámicas vidriadas. Las portadas de la calle de San Bruno y de la Prebostía son platerescas. El interior consta de cinco naves ojivales; el retablo de alabastro del altar mayor es un espléndido ejemplar del arte gótico; fué comenzado en 1431 por Pedro Johan y continuado por Ans en 1473. Al lado del Evangelio hay el sepulcro de un hijo de Jaime el Conquistador y el gótico sarcófago de Don

Juan de Aragón. Cerca del coro una lápida señala el lugar donde cayó asesinado San Pedro Arbués. Al arzobispo Luna se debe el magnífico cimborio en forma de tiara, que cubre el espacio frontero al altar mayor; este cimborio fué restaurado en el siglo XVI (71). La sillería del coro, labrada por Navarro y los hermanos Gomar a principios del siglo XV, tiene trabajos debidos a artífices mudéjares que la construyeron en 1449. En el trascoro hay la capilla del Ecce-Homo, donde se venera una imagen de Cristo Crucificado, por la que siente gran devoción el pueblo de Zaragoza. Ocho son las capillas que rodean el coro, y todas ellas tienen algún mérito, especialmente la de San Leonardo. Esta parte exterior del coro presenta una gran riqueza de ornato, al estilo plateresco, con muy buenas esculturas, entre las que descuellan las que ejecutó el célebre Tudelilla de Tarazona. Algunas de las capillas de este templo son notables en alto grado. Citaremos: la que se encuentra en el lado del Evangelio, del altar mayor, dedicada a Nuestra Señora la Blanca; tiene una hermosa portada plateresca, con añadidos churriguerescos, y valiosos azulejos en los muros; en su sacristía hay un altar gótico muy interesante. En la nave lateral izquierda: la de Santiago, con tres lienzos de Raviella y el sepulcro del arzobispo Ibañez; la portada es barroca, como la de la capilla de San Vicente, en la que hay una hermosa estatua del Santo, obra de Salas; la de las santas Justa y Rufina contiene bellas pinturas en sus muros, cúpula y altar, debidas a Juan Galbán; la del Nacimiento tiene una bella portada y preciosas pinturas flamencas en el retablo; en la de San Marcos, que encierra algunos lienzos de Raviella, se coloca el monumento en Semana Santa, encerrándose la nave frontera a esta capilla con riquísimos tapices antiguos, propiedad del Cabildo. En la nave posterior: la de San Bernardo, con un precioso retablo de alabastro, obra del célebre Morlanes, que lo ejecutó por encargo de Don Fernando de Aragón, cuyos restos se guardan en esta misma capilla, en un hermoso sepulcro plateresco debido al mismo citado artista; la verja de hierro es también muy notable. En la nave lateral derecha: la capilla de Zaporta; es



Zaragoza. — Paseo de Santa Engracia

plateresca, de refinado buen gusto; los relieves del retablo son preciosos; la verja es magnífica, y en los muros y pavimento hay azulejos de diversas épocas; la de Santo Dominguito de Val guarda los restos del *infantillo* sacrificado

(71) En lengua latina y caracteres góticos, puede leerse la siguiente inscripción que traducimos: «El cimborio, que mandó erigir en este lugar el Papa español y aragonés Benedicto XIII, de la noble familia de los Luna, habiendo sido destruído por su antigüedad, el magnánimo e ilustre Alfonso, hijo del católico Fernando, Rey de Castilla, de Aragón y de las dos Sicilias, construyó a sus expensas este nuevo cimborio, cuya obra se terminó con toda felicidad en 1520».