

Jamás pueblo alguno halló manera de hacer vibrar su espíritu con mayor grandeza; jamás se halló en la música una expresión más recia y más determinante del carácter de una raza que la que surge de los acentos portentosos de la jota.

Con ella se canta el amor; con ella se canta a la patria y a la Pilarica. Condensados en ella están los ideales todos de Aragón. El pentágono no puede contener sus notas, matizadas de tal modo, que solo de viva voz pudieron legarla, a la presente, las generaciones pretéritas.

*Resumen histórico.*—En el período prerromano, según testimonio de los escritores de aquella época, existían multitud de pueblos esparcidos por la antigua Iberia, y, como resultado de las invasiones de los celtas, venidos del centro de Europa, formose el pueblo celtíbero. Los edetanos y los ilergetas se extendían por la parte septentrional de la Península, manteniendo entre sí cierta independencia, que perdieron con la conquista de los cartagineses primero y con la de los romanos más tarde, ya que éstos acabaron por dominar en todo el país, erigiendo la ciudad de *Cæsar-Augusta* en capital del convento jurídico de su nombre, en la provincia Tarraconense. Muy identificado se hallaría el pueblo aragonés con el romano, cuando mucho tiempo después de haberse iniciado las irrupciones de los bárbaros, todavía aquél se conservaba adicto al poder de Roma.



Labrador aragonés con su clásica indumentaria

Asimilose más tarde con el pueblo visigodo, a cuya monarquía estuvo sujeto hasta la invasión musulmana.

Cayó el territorio aragonés en poder de los moros a principios del siglo VIII y la antigua Cesar-Augusta, convertida desde entonces en *Saracusta*, fué capital de una de las cuatro grandes provincias en que dividieron la Península

sus nuevos dominadores. Esta provincia se extendía por Cataluña, Navarra y parte de Castilla la Vieja. *Barbasca*, *Wesca*, *Jacca* y *Tarrazona*, suenan ya en aquel período como poblaciones de importancia.

No tardaron en formarse núcleos de resistencia contra la dominación musulmana en lo más fragoso de los montes

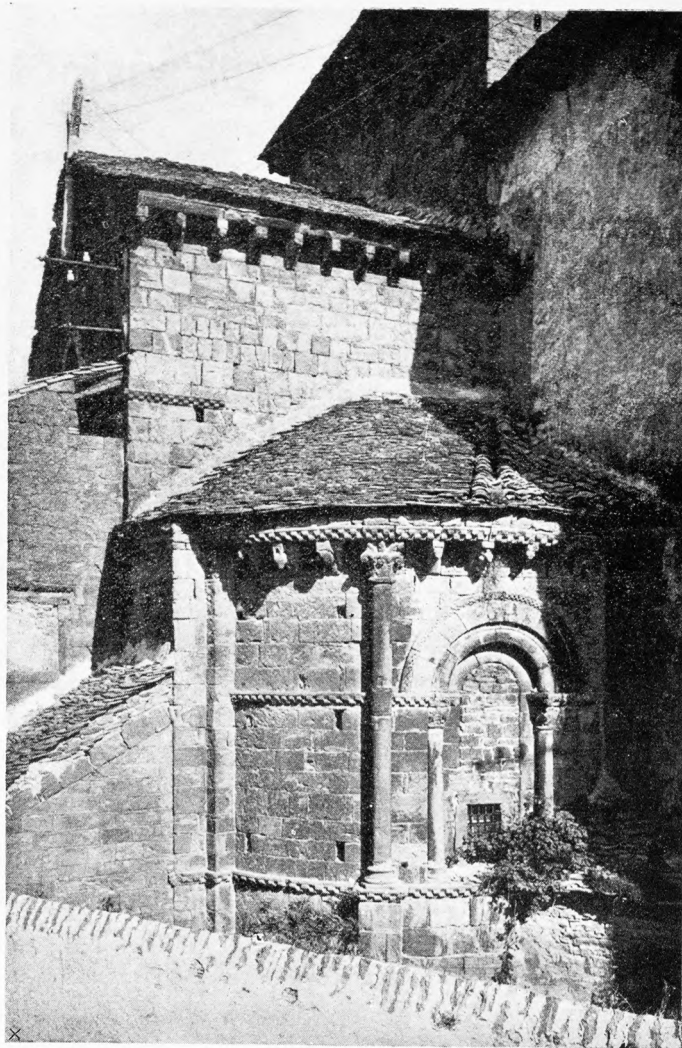

Abside de la Catedral de Jaca, mandada edificar por Don Ramiro I

cantábricos y pirenaicos. Los astures habían dado el primer grito de independencia y el eco lo repetía por esas cordilleras enriscadas y bravías. Cuentan las tradiciones que, en una gruta de los montes de Jaca, murió un eremita reputado de santidad, a cuyas honras fúnebres acudieron numerosos caballeros navarros y aragoneses, los cuales, aprovechando la circunstancia de hallarse reunidos, se conjuraron para iniciar la reconquista de sus tierras. Junto a la gruta de San Juan de la Peña, que fué la cuna de los reinos de Navarra y Aragón, levantose más tarde el monasterio donde se hallan enterrados los primeros soberanos aragoneses y numerosos caudillos de la Reconquista.

Oscuro se presenta el primer período de formación de la monarquía aragonesa, siendo muy difícil precisar el carácter con que pelearon, al frente de sus huestes, Garcí-Giménez, Aznar, Bernaldo y tantos otros cuyos nombres nos transmitieron las crónicas. Dependiente en un principio de los reyes de Navarra, la historia particular de dicha monarquía comienza a la muerte de Sancho III el Mayor, con la subsiguiente división de sus estados, en la cual quedó adjudicado Aragón a Ramiro I, de cuyo reinado, y de los de sus sucesores, nos hemos ocupado al hacer el resumen general de la historia de España (68).

## Provincia de Huesca

Encuétrase en la parte septentrional de Aragón, comprendida entre los  $41^{\circ} 23'$  y  $42^{\circ} 57'$  de latitud N. y los  $2^{\circ} 46'$  y  $4^{\circ} 26'$  de longitud E. del meridiano de Madrid.

Confina: por el N., con Francia, de la que la separa la cordillera pirenaica; al E. y SE., con la provincia de Lérida; al S. y al O., con la de Zaragoza, y, al NO., con la de Navarra.

Comprende 15,148'80 kilómetros cuadrados y una población de 248,257 habitantes, o sean 16'387 habitantes por kilómetro cuadrado.

Hállase dividida en los siguientes partidos judiciales: Huesca, Barbastro, Benabarre, Boltaña, Fraga, Jaca, Sariñena y Tamarite de Litera, que, en lo criminal, corresponden a la Audiencia Provincial y sucesivamente a la Territorial de Zaragoza.

En lo eclesiástico se encuentra repartida entre los obispados de Huesca, Jaca y Barbastro, que radican en la misma provincia, y los de Lérida y Seo de Urgel. Algunas parroquias dependen directamente del Arzobispado de Zaragoza, del que son sufragáneos los tres primeros obispados, mientras los dos últimos lo son del arzobispado de Tarragona.

Corresponde, en lo militar, al 5.º cuerpo de Ejército cuya capital es Zaragoza, con gobernadores militares en las ciudades de Huesca y Jaca; al N. de esta última se efectúan importantes obras de fortificación de la frontera.

Pertenece, además, al Distrito Universitario de Zaragoza, con Instituto General y Técnico y Escuela Normal en Huesca.

*Orografía.* — Para el estudio de este territorio, cabe distinguir tres regiones marcadas por la misma naturaleza: la septentrional o pirenaica, la central o subpirenaica y la meridional, conocida por *tierra llana* por los naturales del país.

La primera abarca desde la frontera hasta la línea que podemos considerar paralela a aquella y que pasa al Norte de la canal de Berdún, en los confines meridionales de los valles de Ansó, Hecho, Aragüés y Canfranc, siguiendo por Collarada hasta la terminación del de Tena, al N. de Biescas, y por la cumbre de Santa Marina sobre el Ara, al O. de Boltaña, y continuando hacia la peña Montañesa, a la izquierda del Cinca, pasa al Esera, por el N. de Campo, en dirección al monte Turbón y sierra de Sis, donde alcanza el Noguera-Ribagorzana y sucesivamente el límite de Cataluña, entre Vilaller y Pont de Suert. Es, ésta, una región escabrosísima, erizada de enormes picachos y cruzada por profundísimos valles que se multiplican indefinidamente; debiéndose mencionar, como principales, de E. a O.: el del alto Noguera-Ribagorzana, margen derecha; los de San

Pedro, Isábena, Benasque, Gistain, Bielsa, Tella, Puértolas, Vió, Broto, Tena, Aso, Acumuer, Canfranc, Borau, Aisa, Aragües, Hecho y Ansó.

Las mayores altitudes de España, exceptuando las de Sierra Nevada, pertenecen a esta zona de la provincia que describimos. El macizo más importante de ellas es el de los llamados Montes Malditos (La Maledeta), entre los valles del Noguera-Ribagorzana y Benasque (Esera), con el pico de Aneto que se eleva a 3,404 metros sobre el nivel del mar. Este grupo se extiende unos 20 kilómetros de NE. a SO., al Mediodía de la línea fronteriza, desde la cual se divide en toda su extensión, cubierto de nieve aún en el rigor del verano.

Siguiendo de E. a O. la gran cordillera comprendida dentro de esta sección, se encuentran las siguientes principales eminencias: Pico Perdiguero, 2,624 metros; Pico Gallinero, 2,719; Pico de Posets, 3,367; Puerto de Oo, 3,001; Puerto de Claravide, 2,935; Pico de Cotiella, 2,912; Pico de Suelza, 2,969; Pico de Batchimate, 2,980; Pico de Batea, 3,035; Circo de Troumouze, 3,086; Castillo Mayor, 2,015; Pico de Mondicieto, 2,393; Pico del Cilindro de Marbore o de Marmurés, 3,351; Pico de Tallón, 3,140; Pico Blanco, 2,686; Pico de Brazato, 2,773; Pico Tendenera, 2,858; Pico Sabocos, 2,755; Pico de Oturia, 1,921; Pico de Viñamala, 3,298; Pico de Bachimaña, 3,020; Pico de Moros, 3,146; Quijada de Pondiellos, 3,208; Peña Telera, 2,766; Peña Collarada, 2,830; Sierra de Ipas, 1,560; Pico de Larrriel, 2,826; Pico de Anayet, 2,817; Pico de la Garganta, 2,639; Pico de Visaurín, 2,669; Pico de Larraya, 2,323, y Forca de Alano, 2,389 metros.

La zona central o subpirenaica se desarrolla entre la línea anteriormente señalada y las vertientes meridionales de las sierras de Santo Domingo, Gratal, Guara, Arbe, Salinas, La Carrodilla y Montsech de Aragón. Los principales montes de esta zona son: el Montsech (1,325 metros), el Castillo de Laguarres (1,170), el Palancia (1,443), sierra Campanué (1,530), sierra Ferrera (2,176), sierra de Gabardón (1,700), Tozal de las Gorgas (1,359), Oturia (1,921), sierra de Used (1,474), sierra de Guara (1,943), Gabardialla (1,697), Tozal del Aguila (1,638), sierra de Gratal (1,595), peña de Oroel (1,760), sierra de la Peña (1,544) y peñas de Santo Domingo (1,385). Esta región, cuyas altitudes varían entre los 400 y los 2,176 metros, es algo menos fría que la anteriormente descrita, pero dista de tener los atractivos de aquella.

La zona meridional, o tierra llana, ofrece menguadas altitudes, y sus principales sierras son: la de Piñana, la de Ontiñena, la de Sena y la de Alcubierre. El monte más elevado es el Cavalgador, que solo alcanza 592 metros.

*Hidrografía.* — Todo el territorio de esta provincia se halla comprendido en la cuenca del Ebro, que bordea los confines, en una pequeña extensión, al extremo S. El Noguera-Ribagorzana recorre los límites orientales, recibiendo varias pequeñas corrientes, entre las cuales, la mayor es el río Quartar; sus aguas vierten al Segre en la provincia de

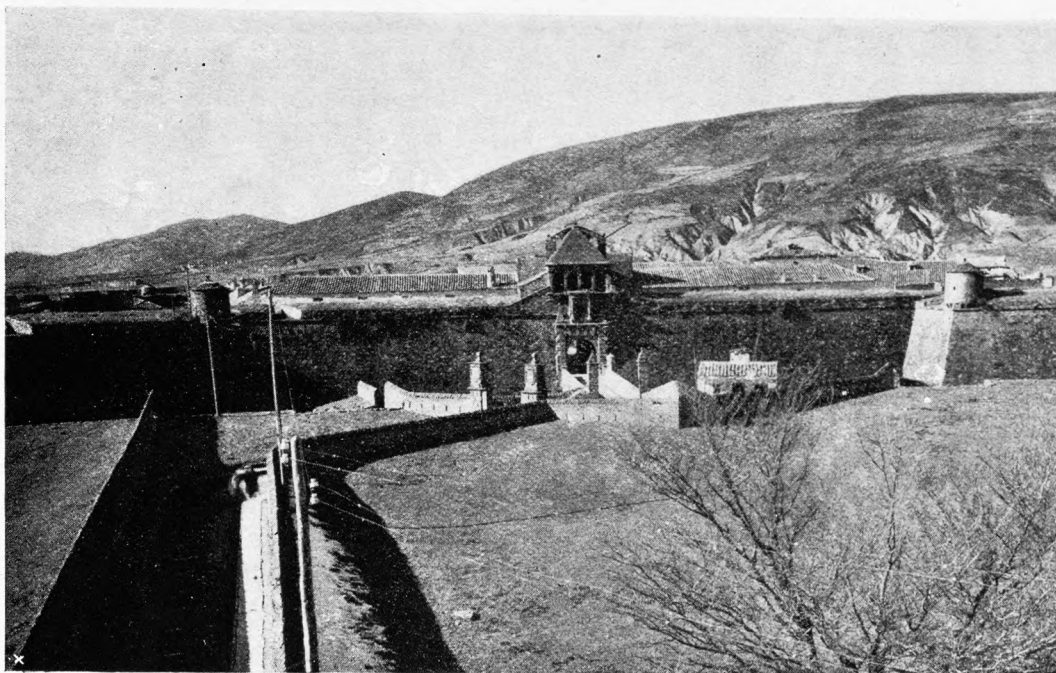

La ciudadela de Jaca, mandada construir por Felipe II

Lérida, pero también este último río riega una pequeña parte del extremo S. de nuestra provincia, poco antes de afluir al Ebro en territorio de Zaragoza. El río Cinca, cuya cuenca ocupa la mayor parte de la jurisdicción civil que describimos, vierte también al Segre en el SE. del partido de Fraga. Las principales corrientes fluviales que recibe el Cinca son, por su margen izquierda: el Esera, que a su vez absorbe el Isagena, y el Salado; por la derecha: el Bellos, el Ara, el Vero, el Clamor y el Alcanadre, que a su vez recibe el Guatiza-Lema, con el Guatizalém y el Regatillo, y el Flumen, con el Isuela. El río de Val Cuerna, que nace al extremo S. del partido de Sariñena y riega, con sus pequeños afluentes, la parte SO. del partido de Fraga, vierte directamente al Ebro. El Gállego, que, como el Noguera-Ribagorzana y el Cinca, nace en las vertientes aragonesas del Pirineo, recorre la parte oriental y meridional del partido de Jaca y sigue su curso bordeando los límites occidentales del partido de Huesca. Sus principales afluentes son, por la izquierda: el Basa, el Guarga, el Garoneta y el Sotón, con el Riel, y por la derecha: el Aurín y el Asalrón. La parte NO., hasta el centro, del partido de Jaca, está regada por el río Aragón y sus tributarios; de muy corto recorrido y mezquino caudal los que afluyen por la izquierda, debiéndose señalar, como más importantes, entre los de la derecha: el Luvier, el Estarrun, el Sabordan, el Beral, el Fago y el Sacal.

De la confluencia del Esera con el Cinca arranca el

importante canal de Aragón y Cataluña, que recorre el partido de Tamarite de Litera. De este canal hay 58 kilómetros en explotación y se construye por cuenta del Estado. Del río Aragón toma las aguas el canal de Jaca, que se emplea para el abastecimiento de dicha población, para fuerza motriz en el alumbrado eléctrico y para regar el término. Hay también el canal de Zaidín, que se alimenta del canal principal, de los cuales se derivan gran número de acequias y cauces que se utilizan para el regadío. Tres importantes pantanos artificiales se encuentran en esta provincia: el de Huesca, que data del siglo XVII y tiene 1.178,000 metros cúbicos de cabida; el de Santa María de Belsué, para riegos, con 15.360,000, y el de La Peña, regulador, con 30.200,000 metros cúbicos.

*Clima y producciones agrícolas.*

—De la descripción orográfica puede deducirse la variedad climatológica que ofrece esta provincia. En buena parte de las cumbres pirenaicas, las nieves son casi perpetuas y el frío es intenso en toda la zona septentrional. En la central, sin dejar de ser fría, registranse, en

verano, temperaturas algo elevadas, que permiten cultivos bastante ricos. La parte meridional y llana es la más fértil por la benignidad de su clima y por la abundancia de sus tierras laborables.

Según las estadísticas de 1918, la superficie empleada en el cultivo de la vid es de 19,120 hectáreas, que produjeron 460,416 quintales métricos de uva, destinándose de ella a

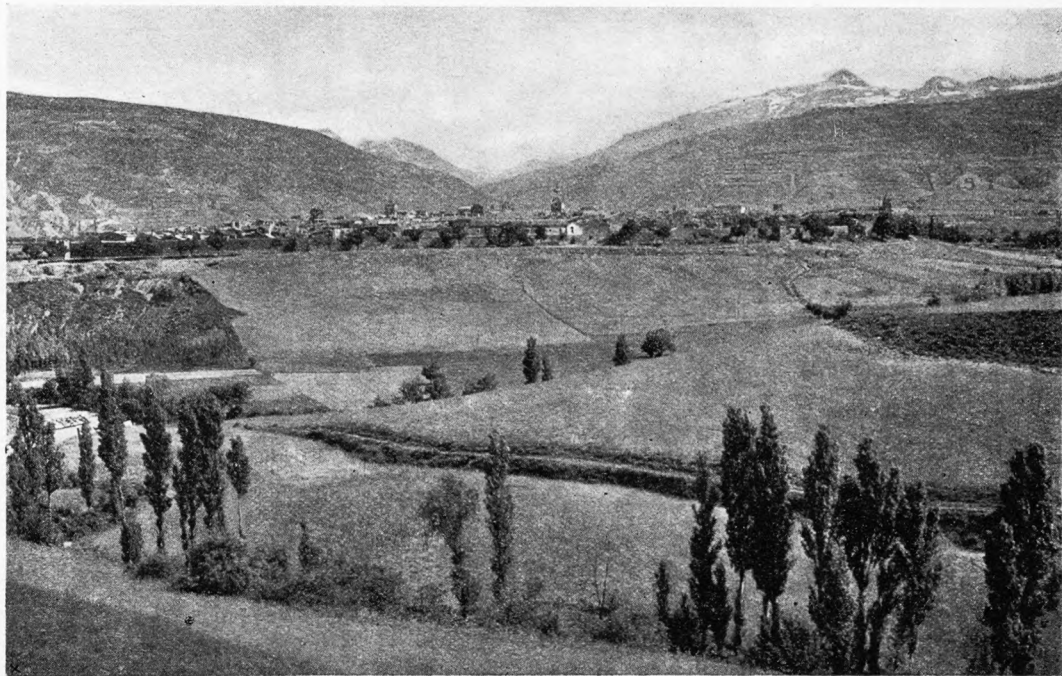

Valle de Jaca, con el Puerto de Canfranc y la Peña Collarada al fondo

la vinificación 446,216 quintales métricos, obteniéndose 263,109 hectólitros de mosto. La destinada a olivar es de 16,879 hectáreas, que produjeron 244,431 quintales métricos de aceituna, de la que se emplearon 243,186 quintales métricos en la fabricación de aceite, obteniéndose de éste 59,108 quintales métricos. Los cereales están repartidos

en las siguientes cifras: 103,315 hectáreas de trigo, con 1.037,535 quintales métricos de grano y 1.588,866 quintales métricos de paja; 25,852 hectáreas de cebada, con 321,658 quintales métricos de grano y 544,366 quintales métricos de paja; 9,476 hectáreas de avena, con 99,991 quintales métricos de grano y 149,162 quintales métricos de paja;

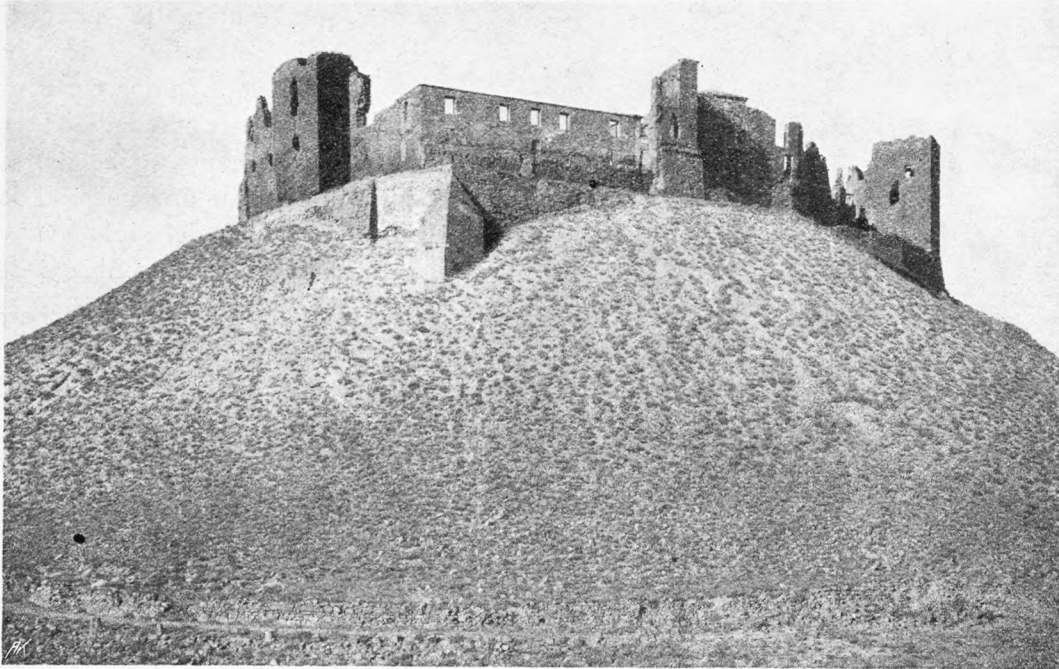

Monte Aragón con las ruínas del Monasterio

2,640 hectáreas de centeno, con 22,293 quintales métricos de grano y 34,468 quintales métricos de paja; 1,711 hectáreas de maíz, con 52,702 quintales métricos de grano; 981 hectáreas de escaña, con 8,085 quintales métricos de grano, y 25 hectáreas de arroz, con 1,050 quintales métricos de grano. Cosechó, además, 1,296 quintales métricos de garbanzos, a los que destina 236 hectáreas; 13,856 quintales métricos de habas, en 766 hectáreas; 20,436 quintales métricos de guisantes, en 999 hectáreas; 34,396 quintales métricos de judías, en 2,022 hectáreas; 20,419 quintales métricos de alverjones, en 924 hectáreas; 865 quintales métricos de lentejas, en 78 hectáreas, y buena cantidad de patatas y hortalizas. También se produce fruta buena con abundancia, principalmente en la parte baja. En la septentrional, y aún en la central, la riqueza de pastos permite la cría de ganados en cantidad importante.

De la estadística de 1918 resultaron en total: 6,715 cabezas de ganado caballar; 28,049 de mular; 35,109 de asnal; 31,817 de vacuno; 657,850 de lanar; 84,476 de cabrío, y 60,831 de cerda.

En la especie lanar sobresale la raza merina muy perfeccionada, especialmente en los valles de Ansó y Hecho, cuyas lanas se solicitan, con preferencia, en todos los mercados. El ganado vacuno es de poca talla y no se distingue por sus especiales aptitudes. El mular, en cambio, es muy apreciado, singularmente el que se cría en los Pirineos. El cabrío pertenece a la raza

del país, para carne, y el de cerda está cruzado con razas francesas e inglesas.

*Industria y comercio.* — Es tan escasa la industria en toda la provincia, que casi se reduce a las derivadas o relacionadas con la agricultura y algunas explotaciones mineras. Existen, sin embargo, algunas fábricas de jabón, curtidos, papel, aguardientes, lienzos y paños, etc.

El comercio se halla en estado embrionario, limitándose a la exportación de ganado y productos agrícolas sobrantes y a la importación de los artículos que han de suplir a su escasa industria.

En la frontera de Francia hay las aduanas de Hecho, Bielsa, Torla, Sallent, Canfranc, Plan y Benasque.

*Minería y aguas minerales.* — Las minas productivas cuyas concesiones existían en 1918 son: tres de lignito, dos de plomo, una de sal y una de sal de agua, que ocupan, en junto, 1,039 hectáreas. El valor total de la producción minero-metalúrgica, laboreo y beneficio, asciende, según cálculos del Consejo de Minería, a pesetas 2.990,900.

Además de estas minas productivas, existían registradas muchas otras improductivas de los nombrados minerales y de antracita, cinc, cinc y plomo, cobre, cobalto, espato fluor, hierro, níquel, manganeso y sales alcalinas, las cuales ocupan, en junto, 3,511 hectáreas, 29 áreas y 80 centiáreas.

Se explotan canteras de piedra caliza y margas para

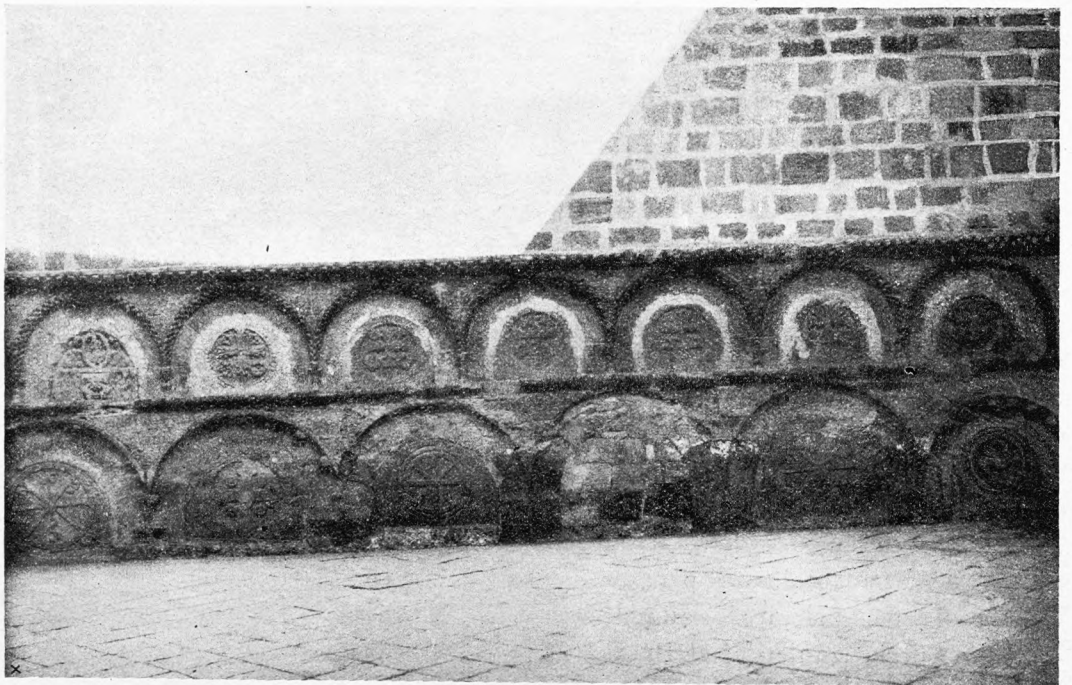

Sepulturas románicas en San Juan de la Peña

cemento y de caliza y yeso para construcción. La cantidad extraída fué de 5,740 metros cúbicos, con un valor de 14,915 pesetas.

Entre las aguas minerales descuellan, en primer término, las de Panticosa, en el partido judicial de Jaca, clasificadas como azoótico-salinas; fuentes sulfurosas termales.

en el valle de Benasque; en Estadilla; en Torrijos, al N. de Jaca; en el Valle de Hecho y en Ara-Arro, Ascara, Ligüerre y Fiscal. Hay, además, los manantiales sulfatado-clorurados de Cartuja de Lanaja; Cardona de Fañanás y otro al pié del Turbón. Finalmente, son en gran número las fuentes ferruginosas que surgen en todos los valles del Pirineo y especialmente en el de Benasque.

*Vías de comunicación.* — El ferrocarril de Barcelona-Lérida-Zaragoza atraviesa la parte meridional de esta provincia, entrando por el SE. y saliendo por el SO. De esta línea arrancan dos ramales por la derecha, el primero en Selgua, hacia Barbastro, y el segundo en Tardienta, hacia Huesca y Jaca. Este último debe prolongarse hasta atravesar el Pirineo, pasando por Canfranc.

La longitud de las líneas construidas es de 268'820 kilómetros, vía normal, hallándose en construcción 27'313 kilómetros también de vía normal.

Sus carreteras de primer orden son: la de Madrid a Francia, por Guadalajara, Zaragoza, Lérida, Barcelona, Gerona y La Junquera, y la de Zaragoza a Francia, por Huesca, Jaca y Canfranc, las cuales suman, dentro de esta provincia, una longitud de 199'730 kilómetros construidos y 0'630 en estudio. Las de segundo orden también son dos: la de Huesca (*Zaragoza a Francia*) a Monzón, por Barbastro, y la de Cuatro Esquinas (*Zaragoza a Francia*) a la estación de Jaca. Su longitud es de 68'440 kilómetros construidos y 1'421 en

suman, en junto, 19'681 kilómetros construidos y 7'558 en construcción.

## PARTIDO JUDICIAL DE HUESCA

Hállase en la parte occidental de la provincia, confi-



Huesca. — Vista parcial

nando: al N., con el de Jaca; al E., con los de Boltaña y Barbastro; al S., con el de Sariñena y la provincia de Zaragoza, y, al O., con la misma.

Extiéndense, por la zona septentrional, las sierras de Gratal y de Guara, prolongándose, esta última, por Oriente. Las mayores altitudes corresponden al Tozal del Águila (1,638 metros), monte Gabardiella (1,697) y cumbre de Guara (1,943). El resto del territorio es muy poco accidentado, ocupando una gran extensión, al SO., el llano de Violada.

Las corrientes fluviales de la región oriental vierten todas al Alcanadre, siendo las más dignas de nombrarse el Guatizalem, el Regatillo, el Flumen y el Isuela. Las de la región occidental tributan al Gállego, cuyo río roza los confines en casi toda su extensión; deben nombrarse el Garoneta, el Riel y el Sotón.

La línea férrea de Barcelona-Lérida-Zaragoza circula por el S. del partido, tocando en Tardienta, en cuyo punto se inicia la línea que pasa por la ciudad de Huesca, dirigiéndose a Jaca. Las principales carreteras, partiendo de la capital de esta jurisdicción civil y judicial,

van en las direcciones siguientes: de Jaca, de Barbastro, de Sariñena, de Grañén y de Zaragoza. La red es bastante tupida y es conveniente consultar el mapa.

Comprende los ayuntamientos de Huesca, Aguas, Albero Alto, Albero Bajo, Alcalá de Gurrea, Alcalá del Obispo, Alerre, Almudébar, Angüés, Aniés, Apiés, Aras-



Huesca. — Iglesia de la Compañía

estudio. Las muy numerosas carreteras de tercer orden, incluidas en el plan general del Estado, miden 1,061'053 kilómetros construidos; 320'406, en construcción; 298'871, en proyecto aprobado; 943'402, en estudio, y 580'410 kilómetros sin estudiar. No hay carreteras provinciales; y los caminos vecinales, construidos o auxiliados por el Estado,

cués, Arbaniés, Argavieso, Arguis, Ayerbe, Banariés, Banastás, Bandaliés, Barbués, Barluenga, Bentué de Rasal, Bospén, Biscarrués, Blecua, Bolea, Callén, Casbas de Huesca, Castilsabás, Coscollano, Cuarte, Chimillas, Esquedas, Fañanás, Gurrea de Gállego, Ibieca, Igriés, Junzano, Labata, Lascasas, Lierta, Liesa, Loarre, Loporzano, Lupiñén, Monflorite, Morrano, Nocito, Novales, Nuevo, Ortilla, Panzano, Piedramorrera, Piracés, Plasencia del Monte, Pueyo de Pañanás, Quicena, Quinzano, Sabayés, Sangarrén, Santa Eulalia la Mayor, Sarsamarcuello, Sasa del Abadiado, Sieso de Huesca, Siétamo, Sipán, Tabernas de Isuela, Tardienta, Tierz, Torralba de Aragón, Torres de Montes, Velillas y Vicién.

HUESCA. — Ciudad de 12,419 habitantes, situada en el centro de su partido judicial, a orillas del Isuela, en una feraz llanura llamada la Hoya, regada por el Flumen, el Isuela y el pantano de Huesca. Está a los 42° 8' 26" latitud N. y los 3° 16' 44" longitud E. del meridiano de Madrid.

Es capital de la provincia de su nombre; tiene Gobierno Militar, Sede episcopal, Instituto General y Técnico, Escuela Normal de Maestros y de Maestras, Sociedad Económica, Seminario Conciliar, Audiencia Provincial, Diputación Provincial, Delegación de Hacienda, Junta Provincial de Instrucción Pública, etc.

Distancia de Madrid 526 kilómetros por ferrocarril y 375 por carretera, con estación en la línea de Tardienta a Jaca. Su altitud, señalada en la iglesia de San Vicente el Real, es de 466'029 metros. El clima, según los últimos experimentos del Instituto Geográfico y Estadístico, es el siguiente: Temperatura media de las máximas, durante el año, 19° 2; media de las mínimas, 6° 5; máxima absoluta, 40° 5; mínima absoluta, 15° 3. La altura, en milímetros, de la lluvia, es de 552'2, y la dirección dominante del viento, NO.

La población, en su parte antigua, se compone de estrechas y tortuosas callejas, pero, la parte moderna, tiene muy buen aspecto, y algunas de sus calles, entre las que descuella la del Coso, son bastante desahogadas; la edificación es generalmente baja y cubierta con teja.

El primero de sus edificios notables es la catedral, cuya fachada se compone de dos cuerpos, el bajo, con una espléndida portada ojival del siglo XIV, y el alto, con dos ventanas, un rosetón y cuatro pináculos en estilo gótico florido. A este último gusto pertenece también el interior, cuya bóveda presenta complicadas nervaduras. El coro, situado en medio de la nave central, tiene una buena sillería y se halla cerrado por una hermosa verja de hierro. El retablo mayor, de jaspe, es la obra más notable de Damián

Forment, el célebre escultor valenciano de principios del siglo XVI, que trabajó en el estilo gótico más recargado, algo influido ya por el plateresco.

Las demás iglesias de Huesca, sin ser importantes bajo el punto de vista artístico, ofrecen interés en algunas de sus partes. Citaremos la de San Pedro, con su hermoso claustro románico; la de San Lorenzo, con su esbelta torre; la mozárabe de San Pedro el Viejo; la de la Compañía de Jesús, que encierra pinturas bastante buenas; la del convento de Carmelitas descalzas, que data del tiempo de Alfonso el Batallador; las de San Juan, San Vicente el Bajo, San Vicente el Alto, y, en las afueras de la ciudad, cerca del río Isuela, el románico Santuario de Nuestra Señora de Salas, con magnífica portada y amplio rosetón.

A una legua, al E., de la ciudad, alzanse, sobre un pelado cerro, las ruinas del Monasterio de Monte Aragón, fundado por Sancho Ramirez.

Entre los edificios civiles interesantes hay la Casa Consistorial, con dos torres y avanzado alero; el Instituto, con bella portada barroca; la casa de los Canónigos, con hermoso patio plateresco, etc.

Alrededor de la población restan todavía bastantes ruinas de las antiguas murallas, con algunos enhiestos torreones.

Los productos agrícolas de su espléndida vega son, principalmente, cereales, vinos, aceitunas, cáñamo, lino y frutas. Sus industrias más importantes son la molinería de harina y aceite, y los curtidos, alcoholes, gaseosas, cacharrería, ladrillería, chocolate, jabón, pastas para sopa, velas de cera, etc.

Celebra ferias del 10 al 15 de Agosto y el 10 y 30 de Noviembre.

Antiguamente fué conocida esta ciudad con el nombre de Osca, formando parte

del pueblo ilergeta. En algunas monedas, de acuñación autónoma de la época romana, se leen las palabras *Urbs Victrix*, lo que prueba que ya disfrutaba entonces de cierto predominio.

Sertorio la destinó para que compitiera con Roma durante aquel período en que se discutía con apasionamiento si Roma debía mandar a España o España a Roma. Aquel famoso caudillo de los españoles ensayó por primera vez en Huesca la forma del gobierno romano, intentando erigirla en capital, creando en ella un Senado y fundando establecimientos públicos, en los que concentró a los hijos de las más distinguidas familias, como garantía de fidelidad a su causa, que era la de España. Pero ésta no supo unirse y fracasaron los grandiosos intentos de Sertorio, que tanto hubieran enaltecido el nombre de esta capital.

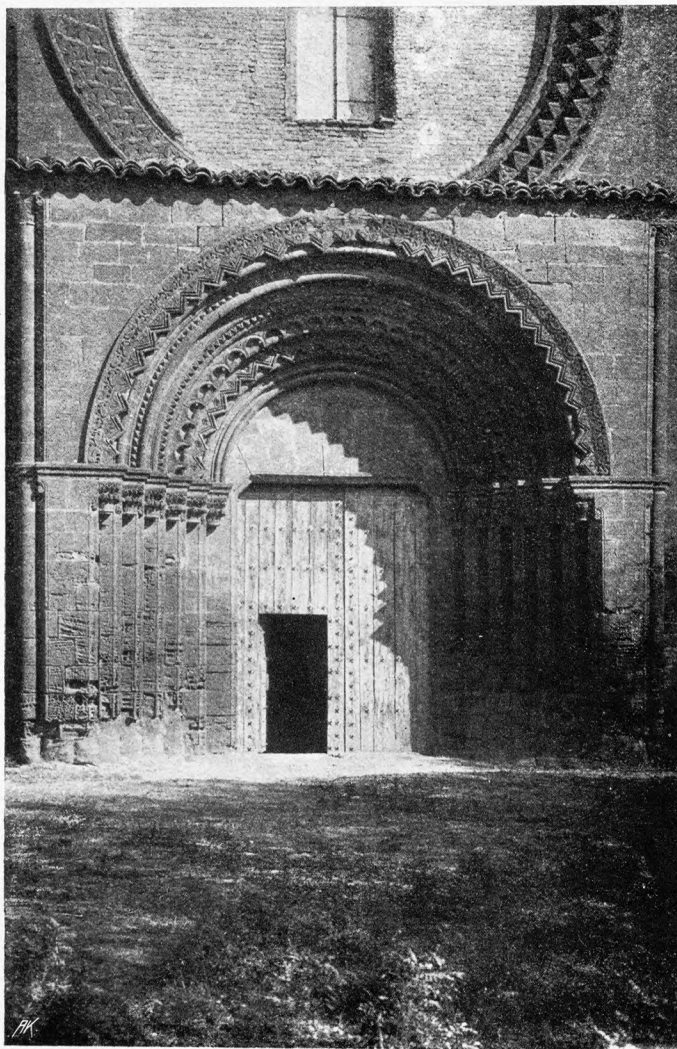

Huesca. — Portada del Santuario de Salas

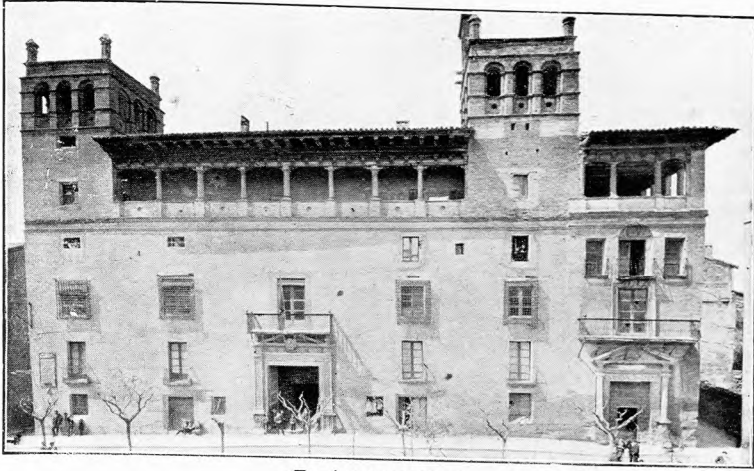

EL AYUNTAMIENTO



CALLE DEL COSO

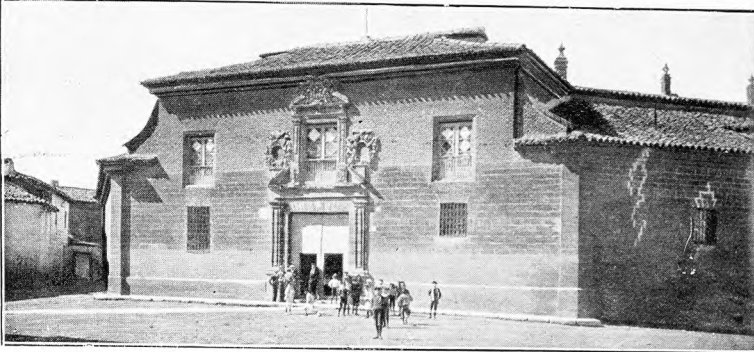

EL INSTITUTO



IGLESIA Y CONVENTO DE LAS MM. MIGUELAS



INTERIOR DE LA CATEDRAL



FACHADA DE LA CATEDRAL



ALTAR MAYOR DE LA CATEDRAL

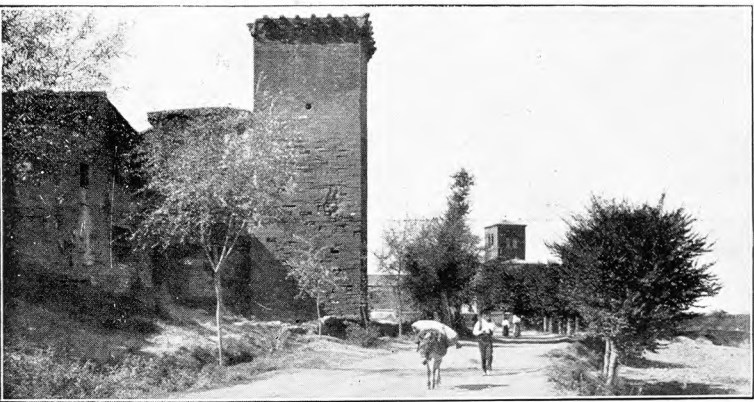

ANTIGUAS MURALLAS

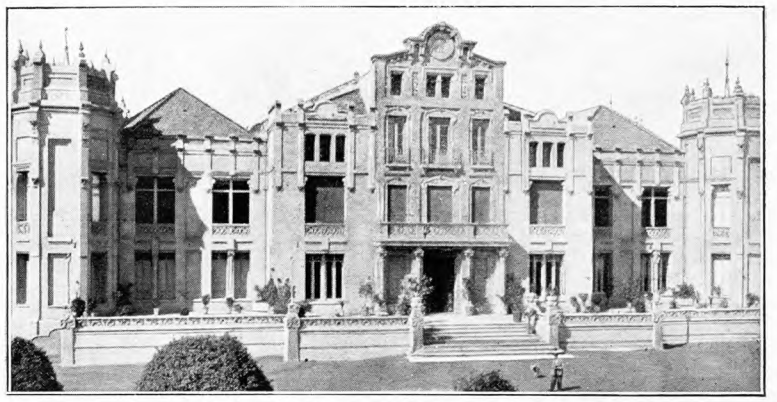

CASINO OSCENSE

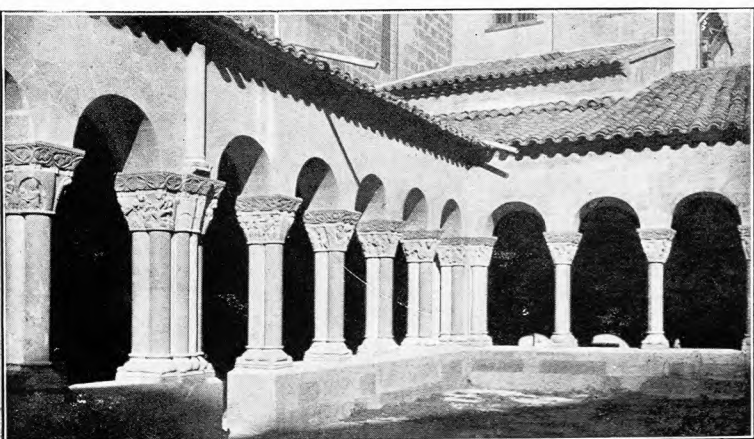

CLAUSTROS DE SAN PEDRO



SANTUARIO DE NUESTRA SEÑORA DE SALAS



BOLTAÑA. — VISTA GENERAL

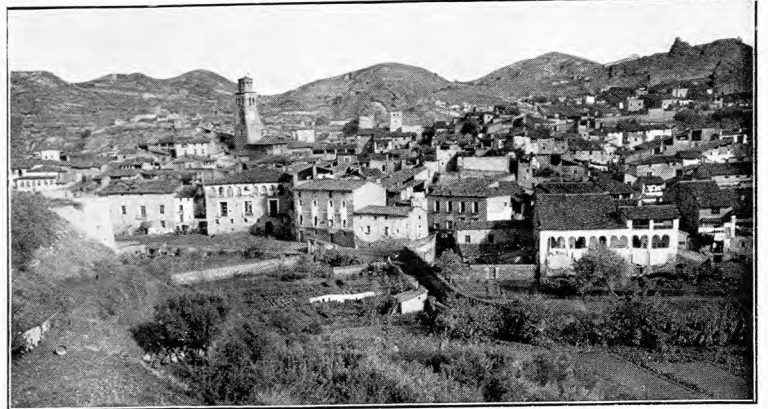

TAMARIT DE LITERA. — VISTA GENERAL



BENABARRE. — EL CASTILLO



SIJENA. — MONASTERIO

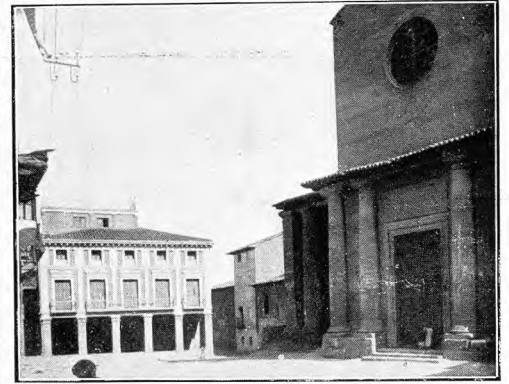

SARIÑENA. — PLAZA DE LA IGLESIA

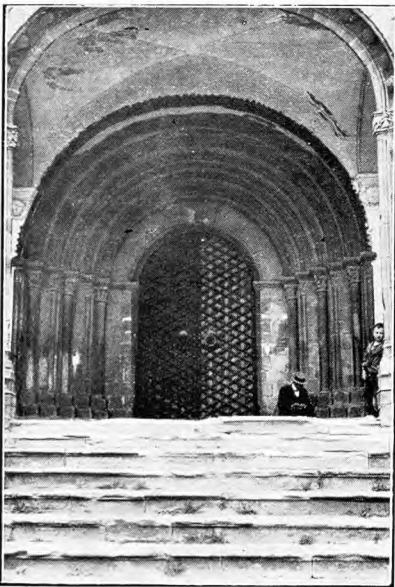

RODA. — PUERTA DE LA EXCATEDRAL



FRAGA. — CAMPANARIO



JACA. — CASAS CONSISTORIALES

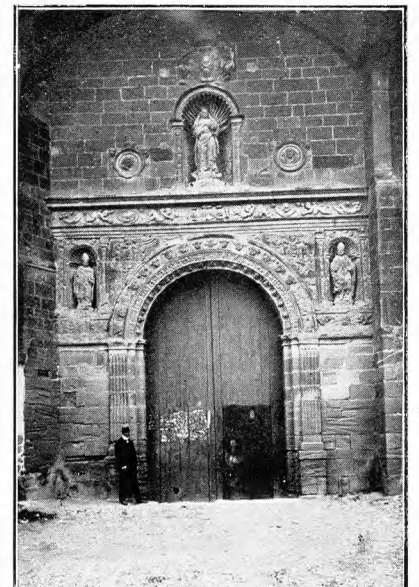

BARBASTRO. — PUERTA DE LA CATEDRAL

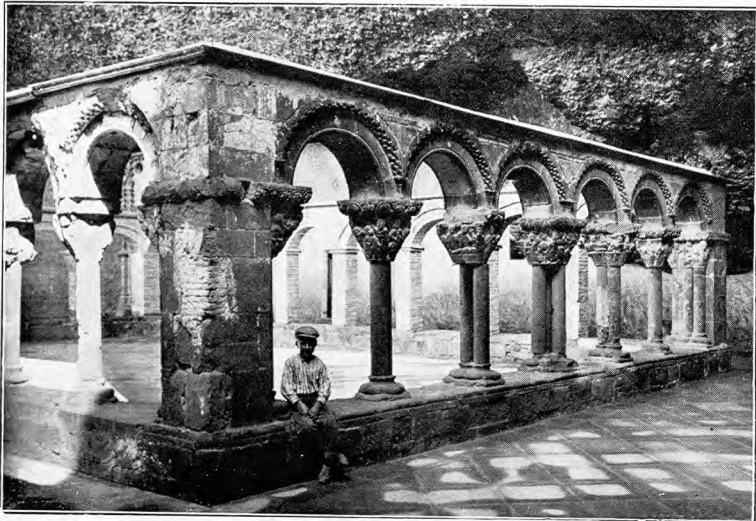

SAN JUAN DE LA PEÑA. — CLAUSTRO



JACA. — ATRIO DE LA CATEDRAL

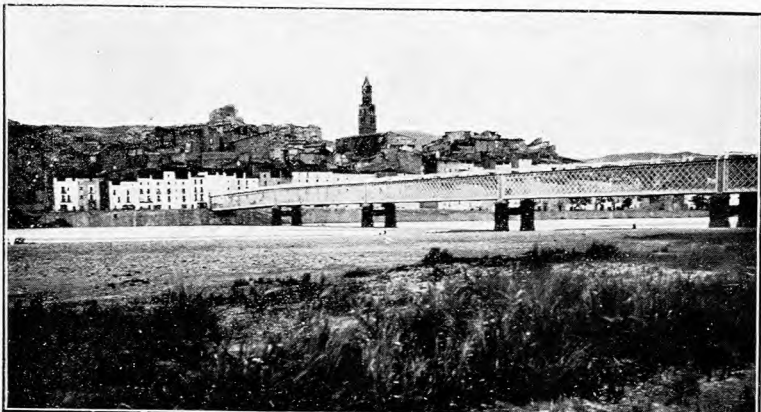

FRAGA. — VISTA GENERAL Y RÍO CINCA



BARBASTRO. — VISTA PARCIAL