

Zafarraya. — Villa de 3,110 habitantes, a 79 kilómetros de Granada, por la carretera de Alhama, y a 19 de la estación de Riofrío, que es la más cercana. Produce principalmente pastos y cría mucho ganado. Celebra ferias del 20 al 22 de Septiembre. Tiene agregada la aldea El Almendral.

PARTIDO JUDICIAL DE MONTEFRÍO

Encuétrase situado al NO. de la provincia, lindando: al N., con las de Córdoba y Jaén; al E., con los partidos de Iznalloz y Santafé; al S., con el último citado y el de Alhama, y, al SO. y O., con el de Loja.

La sierra de Priego ocupa una buena parte de su territorio, por el N., y la de Parapanda, por el centro y E. Todos sus ríos son pequeños tributarios del Genil, cuya corriente marca el límite del partido por el extremo Sur.

La línea férrea de Bobadilla a Madrid le atraviesa por la región meridional; y las carreteras que interesan más o menos a su territorio son: la que arranca de la cabeza del partido hacia la estación de Tocón; la que parte de Illora en dirección de Granada, y la que va desde esta capital a Alcalá la Real.

Los ayuntamientos que componen este partido son: Montefrío e Illora.

Montefrío. — Villa de 10,983 habitantes, a 61 kilómetros de Granada, por carretera, y a 16 de la estación de Tocón, que es la más próxima. Hállase edificada en la conjunción de dos cerros, a cada uno de los cuales se encarama una parte de la población. Su clima es sano, pero muy frío en invierno. Produce aceite y cereales, y celebra ferias de ganado del 17 al 19 de Septiembre. Tiene agregados a su ayuntamiento los caseríos Arroyo-Pinares, Cuesta del Aceite, Lojilla, El Quejigal, Las Raterías, Rincón de Turca y Rosal Bajo; las casas de labor Barrancofuerte, Cañada Ambar, El Cañadazo, La Cazuela, Collado de Berruguilla, Cortijos de Baratas, de Fresneda, de la Orozca, de las Animas, de las Galeras, de las Manillas, de las Pozas, del Concejo, del Horcajo, del Hoyo, de los Pedros, del Peral, de Sandoval, Despeñadero, Fuentemolina, Lomas Azules, Lomas de Gámez, Lomas de Marcos, Milanos, Molinos, Peñaprieta, Pilas Chanzas, El Portichuelo, Serval y La Viñuela, y las cuevas La Peña de los Gitanos.

Illora. — Villa de 10,048 habitantes, situada a un extremo de la sierra Parapanda, al pie de un imponente peñasco coronado por las ruinas de un castillo. Disfruta de clima saludable y de excelentes aguas. Dista 28 kilómetros de Granada, por carretera, y tiene estación de ferrocarril a 5. Produce cereales, aceite y exquisitas frutas, y cría ganado, especialmente de cerda. Es notable su parroquia de la Encarnación, obra excelente de Siloe, que contiene una sillería de finísima talla y retablos, imágenes y ornamentos de interés artístico. A su ayuntamiento están agregados los lugares Alomartes, Brácana, Escoznar y El Tocón (con estación de ferrocarril).

PARTIDO JUDICIAL DE MOTRIL

Situado al extremo S. de la provincia, limita: al N., con el partido de Órjiva; al E., con el de Albuñol; al S., con el mar Mediterráneo; al O., con la provincia de Málaga, y, al NO., con el partido de Alhama.

Cruzan el territorio las sierras de Almirajara, por el N., y de Lújar, por el E., y el río Guadalfeo le atraviesa de N. a S., donde desemboca en el Mediterráneo. Las demás corrientes son de muy escaso caudal.

No tiene ninguna línea férrea, y sus carreteras, partiendo de la cabeza del partido, van en las direcciones de Granada, de Castell de Ferro, y de Málaga.

Le componen los municipios siguientes: Motril, Almuñécar, Guájar-Alto, Guájar-Faragüit, Guájar-Fondón, Gualchos, Itrabo, Jete, Lentegí, Lújar, Molvizar, Otívar, Salobreña y Vélez de Benaudalla.

Motril. — Ciudad de 18,444 habitantes, situada en un valle entre la sierra de Lújar y el Mediterráneo. Dista 71 kilómetros, por carretera, de la capital de la provincia y se comunica con la playa por medio de un tranvía. La estación de ferrocarril más próxima es la de Granada. Su temperatura es la más dulce de la costa de la provincia y sus producciones agrícolas son: principalmente la caña de azúcar, y además vino, almendras, plátanos, patatas, legumbres, tomates y pasas. El puerto de Calahonda y la rada del Varadero son utilizados para el tráfico comercial de Motril, hallándose en construcción un muelle marítimo. Celebra feria el 15 de Octubre. Tiene fábricas de azúcar y alcohol. A su ayuntamiento están agregados las aldeas Calahonda, La Garnatilla y Torrenueva; el caserío El Varadero, y la cortijada Los Tablones.

Almuñécar. — Ciudad de 8,583 habitantes, situada en la costa mediterránea sobre una colina, en la que goza de clima templado y sano. Dista 93 kilómetros de la capital de la provincia, por la carretera de Motril. La estación más cercana es la de Granada. Produce: principalmente pasas y almendras, y además maíz, patatas, legumbres y frutas. Tiene agregados los caseríos Los Guerras, La Herradura y Los Mateos, y las cortijadas Cantarraján, El Cerbal, El Rescate, Río Jate, Taramay y Umbría de Rioseco.

Guájar-Alto. — Lugar de 666 habitantes, a 62 kilómetros de Granada, cuya estación es la más próxima. Produce cereales y aceite. Cría ganados.

Guájar-Faragüit. — Villa de 1,176 habitantes, a 60 kilómetros de Granada, cuya estación es la más cercana. Produce principalmente aceite y algo de cereales.

Guájar-Fondón. — Villa de 665 habitantes, a 62 kilómetros de Granada, cuya estación es la más próxima. Cosecha aceite y vino.

Gualchos. — Villa de 2,708 habitantes, a 87 kilómetros de Granada, cuya estación es la más próxima. Cosecha principalmente almendras y también vino. Tiene agregado el lugar Castell de Ferro; la aldea Golúcar, y las cortijadas La Arraifana, Majada de Vacas y El Sotillo.

Itrabo. — Villa de 1,822 habitantes, a 68 kilómetros de Granada, cuya estación es la más próxima. Tiene minas de cobalto. Cosecha aceite, vino, almendras y pasas.

Jete. — Villa de 732 habitantes, distante 70 kilómetros de Granada, cuya estación es la más próxima. Produce principalmente caña de azúcar.

Lentegí. — Lugar de 606 habitantes, a 67 kilómetros de Granada, cuya estación es la más cercana. Produce cereales, aceite, esparto y frutas.

Lújar. — Lugar de 1,082 habitantes, a 70 kilómetros de Granada, cuya estación es la más cercana. Tiene minas de hierro y plomo. Produce aceite, almendras, corcho y frutas. Tiene agregado el caserío Los Carlos.

Molvizar. — Villa de 2,033 habitantes, a 66 kilómetros

de Granada, cuya estación es la más cercana. Hállase situada en un montículo, al pié del eminente cerro de Jubrite, del que descienden dos barrancos que riegan la huerta. Tiene minas de plomo y de cobalto. Produce cereales, almendras, aceite, vinos y pasas.

Otívar.—Lugar de 1,442 habitantes, a 67 kilómetros de Granada, cuya estación es la más próxima. Tiene minas de cobre, calamina y plomo. Produce caña de azúcar y miel. Tiene agregado el cortijo Casulas.

Salobreña.—Villa de 4,866 habitantes, a 77 kilómetros de Granada, cuya estación es la más próxima. Hállase en la carretera de Málaga a Motril, sobre una roca escarpada, alrededor de la cual restan algunos vestigios de la antigua muralla. Produce vino, cereales, patatas, pasas y principalmente caña de azúcar. Tiene fábricas de alcoholes y aguardientes. Hay agregados los barrios La Caleta y Guardia, y el lugar de Lobres.

Vélez de Benaudalla.—Villa de 3,788 habitantes, a 59 kilómetros de Granada, cuya estación es la más cercana. Hállase sobre la carretera de Motril a la capital de la provincia. Produce cereales, aceite y almendras. Tiene agregados el lugar llamado Lagos y las cortijadas Aguilares y Tablones, Barranco de los Algarrobos y Toreas, Cuevas del Melero, Fábrica del Rey y La Gorgoracha.

PARTIDO JUDICIAL DE ÓRJIVA

Sus límites son: al N., los partidos de Granada y Guadix; al E., los de Ugíjar y Albuñol; al S., el último nombrado y el de Motril, y, al O., el de Alhama.

Crúzale, por el N. y centro, la Sierra Nevada y sus estribaciones, y, por el S., la sierra de Almirante y Las Alpujarras. Comprende casi toda la alta cuenca del río Guadalfeo, cuyos tributarios dignos de mentarse son: el Dúrcal, el Lanjarón, el Chico, el Trevélez y el Cadiar.

No tiene ninguna línea férrea, y le atraviesa la carretera que, partiendo de Granada, se bifurca dentro de este partido, en el término de Béznar, en los sentidos de Motril y Albuñol. De la misma carretera se desprende un ramal en Chite y Talará, que va a morir a Pinos del Valle.

Los ayuntamientos que comprende son: Órjiva, Acequias, Albuñuelas, Bayacas, Béznar, Bubión, Busquistar, Cáñar, Capileira, Carataunas, Cónchar, Cozvíjar, Chite y Talará, Dúrcal, Ferreirola, Isbor, Lanjarón, Mecina-Fondales, Melegís, Mondújar, Murchas, Nigüelas, Pampaneira, Pinos del Valle, Pitres, Pórtugos, Restábal, Saleres, Soportújar y Trevélez.

Órjiva.—Ciudad de 4,595 habitantes, situada en la margen izquierda del río Chico, en un espacioso valle de las vertientes meridionales de Sierra Nevada. Su clima es muy cálido en verano. Dista, por carretera, 63 kilómetros de Granada, cuya estación es la más próxima. Produce vinos, aguardientes y principalmente aceite. Explota minas de plomo. Celebra ferias de ganado del 29 de Septiembre al 3 de Octubre. Tiene agregada la cortijada Las Barreras.

Acequias.—Lugar de 269 habitantes, a 39 kilómetros de la estación de Granada. Produce principalmente cereales y aceite.

Albuñuelas.—Lugar de 2,299 habitantes, a 54 kilómetros de Granada, cuya estación es la más cercana. Posee minas de hierro, calamina, plomo y cobalto. Produce aceite, esparto, vino, cereales y uvas para el embarque. Hay

muchos industriales dedicados a la destilación de hierbas aromáticas. Tiene agregados los barrios Bajo y de Fernández.

Bayacas.—Lugar de 253 habitantes, a 60 kilómetros de Granada, cuya estación es la más próxima. Produce cereales, aceite y carbón. Tiene agregado el barrio El Hatarachín.

Béznar.—Lugar de 743 habitantes, a 44 kilómetros, por carretera, de Granada, cuya estación es la más próxima. Produce cereales, aceite, naranjas y limones. Tiene agregados los barrios Bajo, Hondillo, de la Correspondencia y La Jávita.

Bubión.—Lugar de 631 habitantes, a 55 kilómetros de Granada, cuya estación es la más cercana. Produce cereales, legumbres y vino.

Busquistar.—Lugar de 1,201 habitantes, a 65 kilómetros de Granada, cuya estación es la más cercana. Cosecha aceite y cereales y tiene minas de hierro.

Cáñar.—Lugar de 874 habitantes, a 50 kilómetros de Granada, cuya estación es la más cercana. Produce aceite y cereales.

Capileira.—Lugar de 1,217 habitantes, a 54 kilómetros de Granada, cuya estación es la más próxima. Tiene minas de hierro y cobre; produce cereales y cría ganados.

Carataunas.—Villa de 407 habitantes, a 65 kilómetros de la estación de Granada. Produce aceite, vinos y cereales. Tiene establecimientos de aguas medicinales y minas de hierro.

Cónchar.—Lugar de 570 almas, a 40 kilómetros de la estación de Granada. Cosecha cereales, aceite, esparto, vinos y granadas. Tiene fábricas de aguardientes y licores.

Cozvíjar.—Villa de 698 habitantes, a 27 kilómetros de la estación de Granada. Produce aceite, cereales y vino.

Chite y Talará.—Ayuntamiento de 911 habitantes, que comprende los lugares de Talará, a 41 kilómetros de la estación de Granada, y de Chite, a 42 kilómetros de la misma estación. Ambos se hallan sobre la carretera de Motril a Granada, y producen aceite y cereales.

Dúrcal.—Lugar de 3,401 habitantes, a 35 kilómetros de Granada, cuya estación es la más cercana y a la que se va por carretera. Produce aceite, vinos, cereales y esparto y cría ganados. Tiene fábricas de harinas y de aceite de orujo, y una de tejidos de yute. Hay agregados los barrios Aluzbeita y San José.

Ferreirola.—Lugar de 467 habitantes, a 63 kilómetros de la estación de Granada. Cosecha aceite, cereales y castañas. Tiene agregada la aldea Atalbéitar.

Isbor.—Lugar de 614 habitantes, a 49 kilómetros de la estación de Granada, por carretera. Cosecha aceite y cereales. Tiene agregado el lugar de Tablate.

Lanjarón.—Villa de 4,230 habitantes, a 50 kilómetros de Granada, a la que se va por carretera, y cuya estación es la más cercana. Hállase a la margen derecha del río de su nombre. Tiene un establecimiento termal de aguas ferruginoso-bicarbonatadas muy famosas. Cosecha uvas de exportación, castañas, naranjas, aceite y vino, y tiene fábricas de harinas.

Mecina-Fondales.—Lugar de 600 habitantes, a 62 kilómetros de la estación de Granada. Produce cereales y aceite. Tiene agregados los barrios Fondales y Meçinilla.

Melegís.—Lugar de 475 habitantes, a 45 kilómetros de la estación de Granada, por carretera. Produce aceite, cereales y frutas.

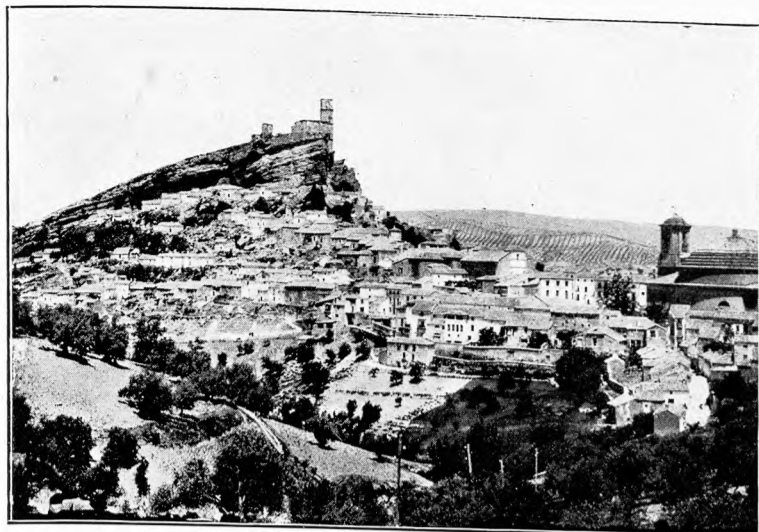

MONTEFRÍO. — VISTA PARCIAL



MOTRIL. — PLAZA DE LA CONSTITUCIÓN

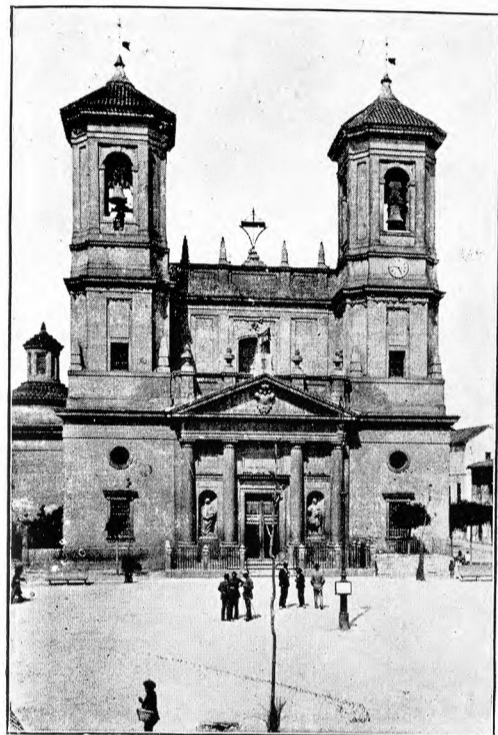

SANTAFÉ. — IGLESIA PARROQUIAL

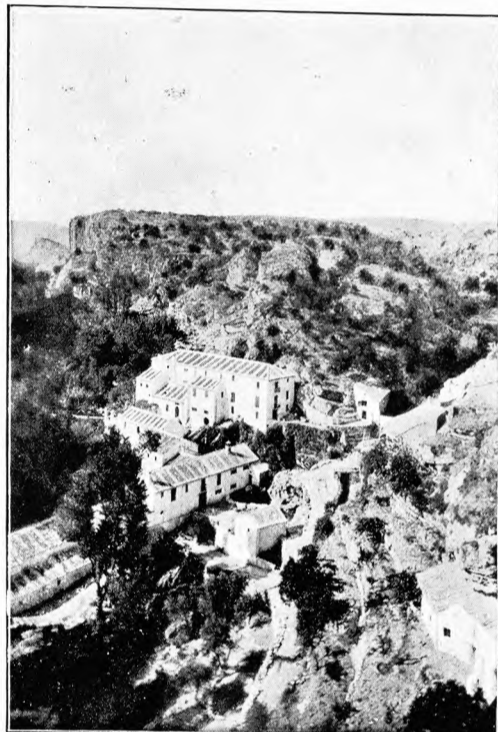

ALHAMA. — LOS MOLINOS



MOREDA. — PLAZA DE LA IGLESIA



LANJARÓN. — EL CASTILLO

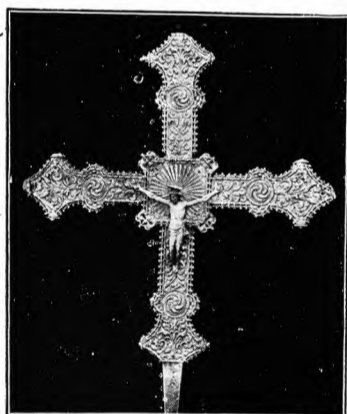

IZNALLOZ. — CRUZ PARROQUIAL

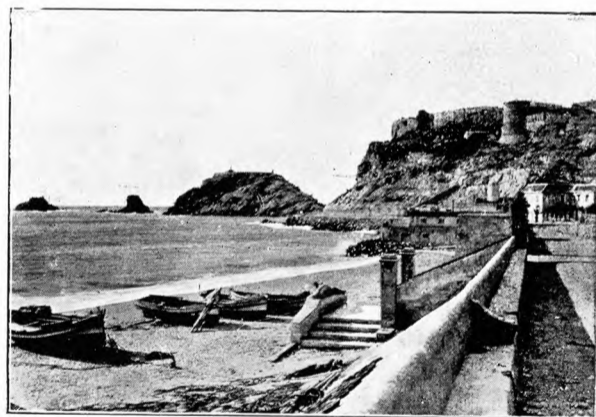

ALMUÑÉCAR. — LA PLAYA



MECINA-BOMBARÓN. — VISTA GENERAL



ILLORA. — VISTA PARCIAL

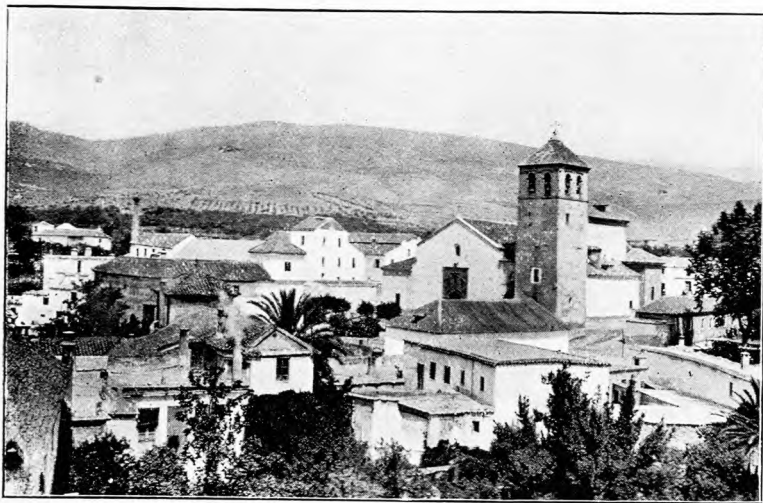

UGIJAR. — VISTA PARCIAL



LOJA. — VISTA GENERAL

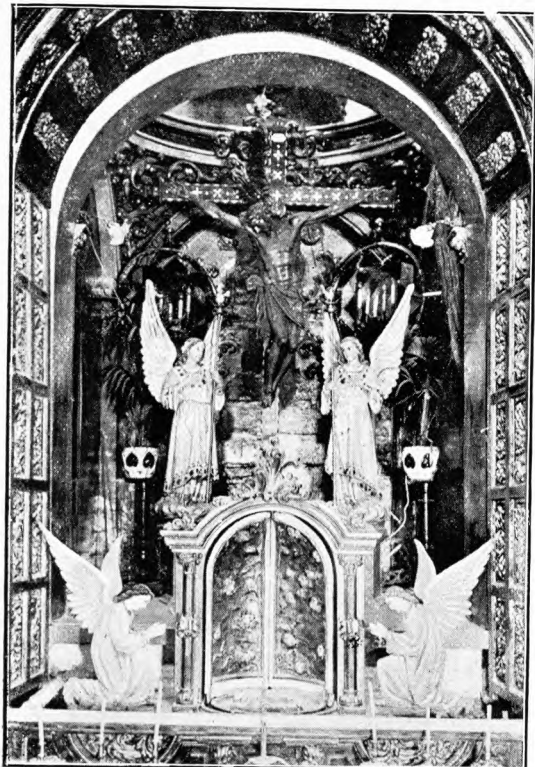

ÓRJIVA. — EL CRISTO DE LA EXPIRACIÓN

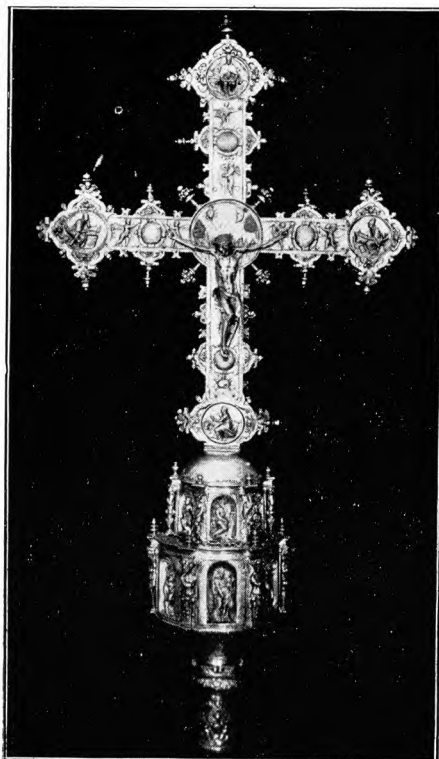

SANTAFÉ. — CRUZ PARROQUIAL



LOJA. — SEPULCRO DEL GENERAL NARVAEZ



ALBUÑOL. — VISTA GENERAL

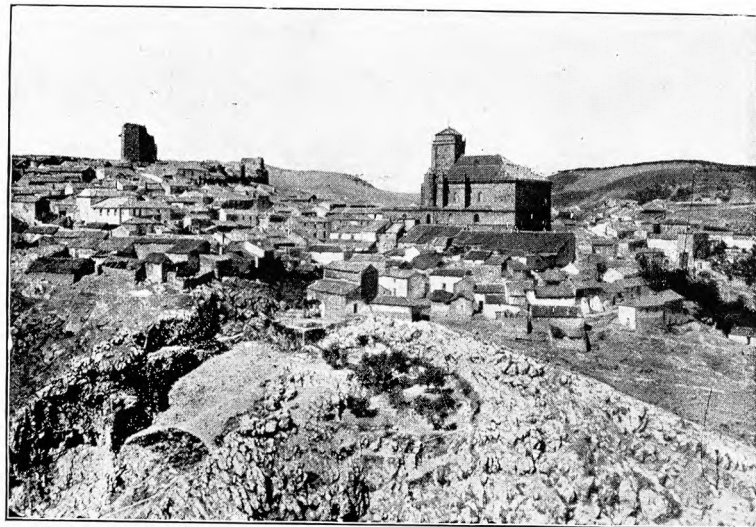

IZNALLOZ. — VISTA GENERAL

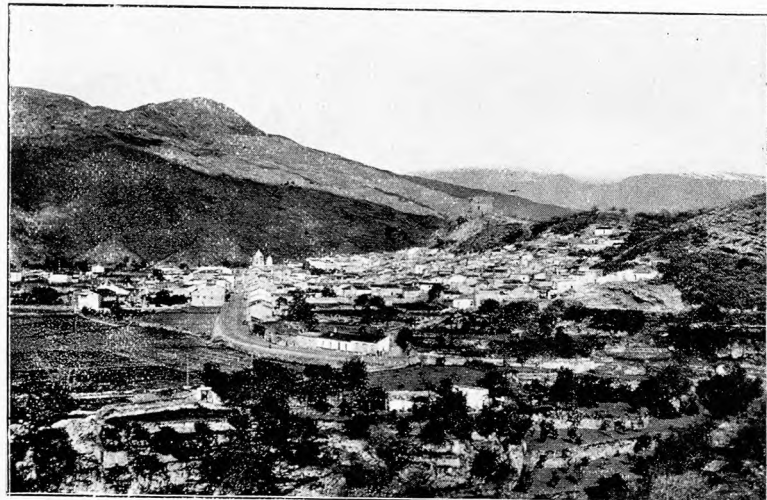

VÉLEZ DE BENAUDALLA. — VISTA GENERAL



PINOS-PUENTE. — VISTA GENERAL

Mondújar.—Lugar de 482 habitantes, a 40 kilómetros de la estación de Granada, por carretera. Cosecha aceite, cereales, vino y frutas.

Murchas.—Lugar de 376 habitantes, a 40 kilómetros de la estación de Granada, por carretera. Produce aceite y cereales.

Nigüelas.—Lugar de 926 habitantes, a 38 kilómetros de la estación de Granada, por la carretera de Motril a dicha capital. Cosecha aceite, cereales y vinos. Cría ganados.

Pampaneira.—Lugar de 756 habitantes, a 56 kilómetros de la estación de Granada, que es la más próxima. Cosecha vinos y cereales.

Pinos del Valle.—Lugar de 1,002 habitantes, a 52 kilómetros de Granada, cuya estación es la más próxima, y a la que se va por carretera. Produce aceite, naranjas, limones, algarrobas y aguardientes.

Pitres.—Villa de 814 habitantes, a 60 kilómetros de la estación de Granada, que es la más cercana. Cosecha cereales, legumbres, vinos, castañas y patatas. Celebra ferias del 15 al 17 de Agosto. Hay agregada la aldea Capileira.

Pórtugos.—Lugar de 637 habitantes, a 60 kilómetros de la estación de Granada, que es la más próxima. Produce cereales, y tiene minas de hierro y fuentes de aguas medicinales.

Restábal.—Lugar de 670 habitantes, a 48 kilómetros de la estación de Granada, que es la más cercana, y a la que se va por carretera. Produce aceite, cereales y vino.

Saleres.—Lugar de 459 habitantes, a 52 kilómetros de la estación de Granada, sirviéndose de la carretera de Restábal-Chite. Cosecha aceite y cereales.

Soportújar.—Lugar de 571 habitantes, a 60 kilómetros de la estación de Granada. Cosecha cereales, patatas y vino.

Trevélez.—Lugar de 1,296 habitantes, a 63 kilómetros de Granada, cuya estación es la más próxima. Le baña el río de su nombre; produce cereales, castañas, nueces y muy renombrados jamones. Cría ganado.

PARTIDO JUDICIAL DE SANTAFÉ

Hállase en la parte central de la provincia, limitando: al N., con los partidos de Montefrío, Iznalloz y Granada; al E., con el último citado; al S., con el mismo y el de Alhama, y, al O., con el inmediato anterior y el de Montefrío.

Ocupa la mayor parte de este territorio la llamada Vega de Granada y, por el N., se introducen en él las estribaciones de la sierra Parapanda. El río Genil le atraviesa de E. a O., recibiendo las aguas de varios tributarios, entre los cuales el más importante es el Cubillas, que a su vez recibe las del Moro y del Velillas.

La línea férrea de Bobadilla a Madrid le cruza por la zona septentrional, y sus carreteras son las siguientes: la de Motril a Granada, por Alhendín; la de Alhama a Armilla, por Malá; la de Loja a Granada, que pasa por la cabeza de este partido, y la de Alcalá la Real a Granada, por Pinos-Puente, a la que se une, dentro de este territorio, la que arranca de Illora en el partido de Montefrío.

Los municipios que comprende son: Santafé, Alhendín, Ambroz, Atarfe, Belicena, Caparacena, Cijuela, Cúllar-Vega, Chauchina, Escúzar, Fuente-Vaqueros, Gabia

la Chica, Gabia la Grande, Lachar, Malá, Otura, Pinos-Puente y Purchil.

Santafé.—Ciudad de 7,350 habitantes, situada en el centro de la Vega de Granada, en terreno algo pantanoso, a 11 kilómetros de la capital de la provincia, por carretera. Su estación de ferrocarril dista 5 kilómetros (Atarfe-Santafé). Tiene una iglesia llamada de la Encarnación, edificada en las postrimerías del siglo XVIII, de mucha capacidad y de algún interés. Riega su término el pintoresco Genil. Cosecha cereales, aceite, vinos y remolacha; hay fábricas de alcohol, de aguardientes y de gaseosas y la de la Sociedad General Azucarera de España. Celebra feria el 24 de Agosto. Hay agregadas las cortijadas El Jau y Pedro Ruiz y las casas de campo Casillas de Velasco. La fundación de esta ciudad es debida a los Reyes Católicos, quienes la mandaron construir durante el sitio de Granada, empleando solo 80 días en dejarla terminada con sus muros, fosos y torres de defensa. Es de suponer que la obra debió ser muy endeble, por cuanto en la actual ciudad no se conserva el menor vestigio de la primitiva.

Alhendín.—Villa de 2,489 habitantes, a 8 kilómetros de Granada, cuya estación es la más próxima. Hállase sobre la carretera de Motril a Granada. Produce cereales.

Ambroz.—Lugar de 307 habitantes, a 5 kilómetros de la estación de Granada. Produce cereales.

Atarfe.—Lugar de 4,261 habitantes, a 7 kilómetros de la capital de la provincia. Tiene estación de ferrocarril (Atarfe-Santafé) y se halla sobre la carretera de Alcalá la Real a Granada. Produce cereales, remolacha y aceite. Posee el célebre balneario de aguas ferruginosas, denominado «Sierra Elvira».

Belicena.—Lugar de 890 habitantes, a 8 kilómetros de Granada y a 5 de la estación de Atarfe-Santafé. Produce aceite, cereales, remolacha y cáñamo.

Caparacena.—Villa de 378 habitantes, a 13 kilómetros de Granada y a 5 de la estación de Pinos-Puente. Cosecha aceite y cereales.

Cijuela.—Lugar de 948 habitantes, a 21 kilómetros de Granada y a 9 de la estación de Illora-Láchar. Carretera de Loja a Granada. Produce cereales y remolacha.

Cúllar-Vega.—Lugar de 1,025 habitantes, a 7 kilómetros de Granada, cuya estación es la más próxima. Cosecha aceite, remolacha, cáñamo, trigo y habas.

Chauchina.—Lugar de 3,316 habitantes, a 15 kilómetros de Granada y a 5 de la estación de Pinos-Puente. Produce cereales, remolacha y vinos. Tiene agregado el lugar Romilla.

Escúzar.—Lugar de 1,317 habitantes, a 24 kilómetros de Granada, cuya estación es la más próxima. Produce cereales y cría ganados.

Fuente-Vaqueros.—Lugar de 2,614 habitantes, a 16 kilómetros de Granada y a 4 de la estación de Pinos-Puente. Produce cereales, remolacha y muy buenas y abundantisimas patatas. Tiene agregada la aldea La Paz y el caserío El Martinete. Celebra ferias del 1 al 3 de Septiembre.

Gabia la Chica.—Lugar de 185 habitantes, a 8 kilómetros de la estación de Granada. Produce cereales, remolacha y aceite.

Gabia la Grande.—Villa de 3,385 habitantes, a 8 kilómetros de Granada, cuya estación es la más próxima. Hay fábricas de yeso. Produce remolacha, cereales y aceite. Conserva las ruinas de un torreón y una atalaya moriscos. Tiene agregado el cortijo de Hajar.

Láchar. — Lugar de 858 habitantes, a 24 kilómetros de Granada, por carretera; con estación a 10 kilómetros (Illora-Láchar). Hay fábrica de azúcar de remolacha.

Malá. — Villa de 926 habitantes, a 16 kilómetros de la estación de Granada, por carretera. Tiene minas de sal y un renombrado establecimiento balneario de aguas ferruginoso-bicarbonatadas. Produce cereales.

Otura. — Vila de 1,805 habitantes, a 10 kilómetros de Granada, cuya estación es la más próxima, por carretera. Produce aceite, cereales y vinos.

Pinos-Puente. — Lugar de 7,706 habitantes, situado a la margen derecha del río Cubillas, en una llanura de la falda de Sierra Elvira, donde goza de magnífico panorama y clima templado y saludable. Dista 15 kilómetros de Granada, por carretera, y tiene estación de ferrocarril en la línea de Bobadilla a Madrid. Tiene varias fábricas de azúcar. Cosecha cereales, legumbres, remolacha y muy buenos melones y sandías. Hay agregadas las cortijadas Ansola, Asquerosa, Búcor, Casanueva, Trasmulas y Zujaira.

Purchil. — Lugar de 1,349 habitantes, a 4 kilómetros de Granada, cuya estación es la más cercana. Baña su término el río Genil. Cosecha aceite y cereales.

PARTIDO JUDICIAL DE UGIJAR

Hállase situado al SE. de la provincia, confinando: al N., con el partido de Guadix; al E. y S., con la provincia de Almería; al SO. y O., con el partido de Albuñol, y, al NO., con el mismo y el de Órjiva.

Le ocupan, por el N., la Sierra Nevada; por el S., la del Calar, y, por el centro, las Alpujarras. En este territorio se dividen las aguas del Guadalfeo y del Río Grande por medio de sus afluentes respectivos, el Cádiar y el Mecina. Las demás corrientes fluviales son insignificantes.

No hay ninguna línea férrea, y su única carretera es la que, procediendo de Almería, pasa por la cabeza de este partido y se bifurca en Mecina-Alfahar en las direcciones de Valor y Jubar.

Los ayuntamientos que comprende son: Ugijar, Bérchules, Cádiar, Cojáyar, Jorairátar, Laroles, Mairena, Mecina-Alfahar, Mecina-Bombarón, Mecina-Tedel, Murtas, Narila, Nechite, Picena, Turón, Valor, Yátor y Yegen.

Ugijar. — Ciudad de 3,557 habitantes, a 89 kilómetros de Granada y a 30 de la estación de Lacalahorra, que es la más cercana. Tiene carreteras hacia Berja y Canjáyar y hacia Valor y Jubar. Produce principalmente aceite, cereales y vino. Hay dos fábricas de bujías, una de gaseosas y otra de hilados de seda. Celebra ferias del 7 al 14 de Octubre. Están agregados a su ayuntamiento el lugar de Cherín; el barrio El Cerro, y los caseríos La Cantera y Montoro y Salcedo.

Bérchules. — Lugar de 1,900 habitantes, a 74 kilómetros de Granada y a 30 de la estación de ferrocarril de Alquife. Le baña el Cádiar. Es estación veraniega y tiene manantiales de aguas bicarbonatado-ferruginosas. Cosecha

cereales, legumbres, patatas y frutas. Hay agregado el barrio de Alcútar.

Cádiar. — Villa de 1,237 habitantes, a 82 kilómetros de Granada y a 34 de la estación de Lacalahorra. Produce cereales y aceite. Celebra ferias del 3 al 5 de Octubre.

Cojáyar. — Lugar de 306 habitantes, a 92 kilómetros de Granada y a 40 de la estación de Lacalahorra. Produce aceite, almendras y frutas.

Jorairátar. — Lugar de 710 habitantes, a 88 kilómetros de Granada y a 38 de la estación de Lacalahorra. Produce almendras y aceite.

Laroles. — Lugar de 803 habitantes, a 89 kilómetros de Granada y a 24 de la estación de Lacalahorra. Produce aceite, cereales y uvas de embarque.

Mairena. — Lugar de 427 habitantes, a 88 kilómetros de Granada y a 25 de la estación de Lacalahorra. Produce aceite. Tiene agregada la aldea Júbar.

Mecina-Alfahar. — Lugar de 197 habitantes, a 87 kilómetros de Granada y a 28 de la estación de Lacalahorra. Produce aceite y trigo.

Mecina-Bombarón. — Villa de 791 habitantes, a 77 kilómetros de Granada y a 29 de la estación de Lacalahorra. Tiene un manantial ferruginoso-carbonatado. Cosecha cereales, aceite y frutas. Cría ganados. Hay agregada la aldea El Jolco.

Mecina-Tedel. — Lugar de 490 habitantes, a 92 kilómetros de Granada y a 42 de la estación de Lacalahorra. Cosecha cereales.

Murtas. — Lugar de 2,493 habitantes, a 94 kilómetros de Granada y a 43 de la estación de Lacalahorra. Cría ganados. Celebra mercados los domingos. Tiene agregados el caserío El Collado, y las cortijadas Los Archillas y Los Yesos.

Narila. — Lugar de 226 habitantes, a 79 kilómetros de Granada y a 31 de la estación de Lacalahorra. Cosecha aceite, cereales, patatas, legumbres y vino.

Nechite. — Lugar de 216 habitantes, a 85 kilómetros de Granada y a 27 de la estación de Lacalahorra. Produce aceite, almendras, cereales, legumbres y castañas.

Picena. — Lugar de 732 habitantes, a 91 kilómetros de Granada y a 26 de la estación de Lacalahorra. Produce cereales y aceite.

Turón. — Lugar de 1,353 habitantes, a 104 kilómetros de Granada y a 48 de la estación de Lacalahorra. Cosecha principalmente uvas para la exportación. Tiene agregadas las cortijadas Los Lucenas y Los Moras.

Valor. — Villa de 775 habitantes, a 84 kilómetros de Granada y a 28 de la estación de Lacalahorra. Cosecha aceite y cereales.

Yátor. — Lugar de 432 habitantes, a 82 kilómetros de Granada y a 30 de la estación de Lacalahorra. Produce aceite y cereales.

Yegen. — Lugar de 601 habitantes, a 82 kilómetros de Granada y a 30 de la estación de Lacalahorra. Produce aceite y cereales.

Provincia de Huelva

Esta provincia, situada al extremo occidental de Andalucía, limita: por el N., con Portugal y la provincia de Badajoz; por el E., con la de Sevilla; por el SE., con la de Cádiz; por el S., con el Océano Atlántico, y, por el O., con Portugal.

Hállase situada entre los 36° 48' y 38° 13' de latitud N. y los 2° 27' y 3° 52' de longitud O. del meridiano de Madrid.

Su extensión superficial es de 10,137'94 kilómetros cuadrados y su población total de 309,888 habitantes, correspondiendo, por lo tanto, 30'56 por kilómetro cuadrado.

Comprende seis partidos judiciales: Huelva, Aracena, Ayamonte, Moguer, La Palma y Valverde del Camino, que pertenecen en lo criminal a la Audiencia Provincial y en lo civil a la Territorial de Sevilla. El número de ayuntamientos es de 77.

En lo militar corresponde a la 2.ª Región o Cuerpo de ejército que tiene por capital Sevilla, de cuyo Arzobispado depende en lo eclesiástico y de cuyo Distrito Universitario forma parte.

En lo marítimo pertenece al departamento de Cádiz, con Comandancia en la capital de la provincia.

La zona litoral, comprendida toda ella en el Océano Atlántico, se desarrolla de SE. a O., desde la desembocadura del Guadalquivir a la del Guadiana, en una longitud aproximada de 109 kilómetros. Desde la Punta de Malandar, frente a Sanlúcar de Barrameda, asciende por las monótonas playas de Arenas Gordas y Torres de San Jacinto, Salazar y Carboneras a Mata las Cañas. Pasa cerca de la torre y cerro del Asperillo, hacia la costa de Castilla, huerta del Cavador y manto del Puntal; encuentra después el seno que recibe las aguas del río Tinto, limitando el partido de Moguer y la Punta del Salo, entre dicho río y la ría de Huelva, donde desemboca el Odiel, ramificándose en diversos canales que forman varias islas, entre las cuales la mayor es la llamada de Saltes. Siguen luego el canal de la Umbría y la Barra de Engañabobos; el Portil y la Almadraba, en el seno que forma la costa hacia la Barreta o Barra de Marigata; estero de Misanueva; islas de Levante y del Cabo, con la desembocadura del río Piedras; barra del Terrón, Punta del Gato, Torre del Catalán, chozas de las Antillas y del Perdigón; la cegada barra de la Tula; chozas de la Mata y del Hoyo; punta Espadabaja, isla Cristina, barra de la Higuera e isla Canela. Alcanza entonces el confín de la costa en los bajos que forman la barra de Ayamonte, donde desemboca el Guadiana, frente a las islas Isabela, de Enmedio y de San Bruno.

Orografía.—El territorio de esta provincia ofrece un aspecto muy distinto en la parte septentrional, donde se desarrollan las grandes cordilleras, del que presenta en la

meridional, en la que son escasos y poco elevados los accidentes orográficos.

En la zona montañosa influyen muy directamente las últimas derivaciones de la Sierra Morena, atravesando los partidos de Valverde y Aracena, subdividiéndose en dos comarcas denominadas Sierra Alta o de Aracena, en la que se registran alturas superiores a 100 metros, y Serranía de Andévalo.

Abarca la sierra Alta todo el N. de la provincia hasta una línea que, de Occidente a Oriente, se extiende desde el barranco del Jarrillo a la ribera Jarrama, dividiendo sus montañas las aguas del Guadalquivir y del Guadiana.

La serranía de Andévalo, que se desarrolla al S. de la anterior, llega hasta los alrededores de la ciudad de Ayamonte y términos de Lepe, Castaya, Gibrleón y Beas; hallándose comprendida entre los ríos Chanza y Guadiana, a Occidente, y la provincia de Sevilla a Levante, siendo menos elevados los montes de esta serranía que los de la anteriormente descrita.

Debajo de estas regiones montañosas se extienden las dos comarcas de La Campiña y La Costa, con las marismas que caracterizan la zona del S. La Campiña alcanza desde Ayamonte, en el Occidente, siguiendo por la línea meridional de la serranía de Andévalo hacia el río Corumbel, bajando hasta las marismas de Almonte en dirección S., y La Costa está constituida por el resto del territorio hasta el Océano, con las marismas del partido de Moguer.

La Campiña sólo presenta algunos cabezos y lomas de poca importancia, y sus extensas llanuras tienen escasa altitud sobre el nivel del mar.

Hidrografía.—Todo el territorio de la provincia vierte sus aguas al Océano Atlántico, mediante las cuencas del Guadalquivir y del Guadiana, el primero a Levante y el segundo a Poniente, y las de los ríos Tinto, Odiel y Piedras en el centro. Las demás corrientes que desembocan directamente en el mar son de escasisima importancia.

La cuenca del Guadalquivir comprende dos zonas que miden aproximadamente 2,492 kilómetros cuadrados. La parte septentrional viene representada por la cuenca superior de la Ribera de Huelva, en el partido de Aracena, que se extiende desde los confines de las provincias de Sevilla y Badajoz hasta la divisoria del Guadiana y del Odiel y el Tinto, entrando dicha Ribera en territorio sevillano para echarse en el Guadalquivir por su margen derecha.

La segunda zona se extiende, en la parte SE., por los partidos de La Palma y Moguer y su principal corriente señala en un buen trecho el confín de esta provincia con las de Sevilla y Cádiz.

El Guadiana recorre el extremo SO., formando el límite con Portugal en un trayecto de 48 kilómetros, desde que se le une el Chanza hasta su desembocadura. Su cuenca abarca las regiones septentrional y occidental de la provincia. Riegan la primera: el Múrtiga con su afluente el

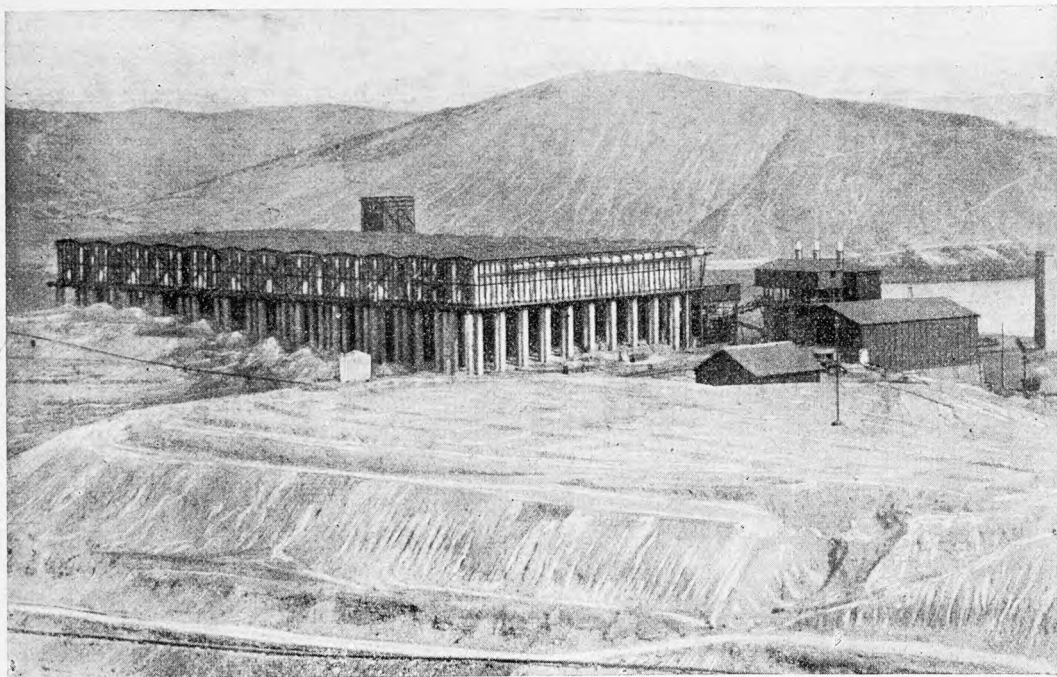

Fábrica de ácido sulfúrico en Riotinto

Sillo, que procede de la provincia de Badajoz, y los arroyos Murtigón y Zafarejos, que, encaminándose a Portugal mediante el río Ardita, llevan sus aguas al Guadiana. Afluentes directos de este río son: el Chanza, que reúne en su seno las vertientes occidentales de la provincia en el partido de Valverde; los barrancos del Berón, Membrioso, La Madima y de las Torres; la ribera de Sanlúcar, y los arroyos del Pozo, Molino de Viento, La Miel y Valjudío.

En la parte central, de Oriente a Occidente, discurren: el río Tinto, en dirección de NE. a SO., cuya cuenca alcanza una superficie de 1,531 kilómetros cuadrados aproximadamente dentro de esta provincia y recibe numerosos afluentes, entre los cuales son dignos de mentar el Carumbal, por la izquierda, y el arroyo de Valverde y los ríos Helechoso y Candón, por la derecha; el Odiel, en dirección de N. a S., cuya cuenca abarca unos 2,309 kilómetros cuadrados, y recibe varios tributarios de poco caudal, y el Piedras, que sólo alcanza unos 537 kilómetros cuadrados.

Entre las aguas estancadas hay que hacer mención de la laguna del Portil, a 8 kilómetros al E. del Faro del Rompido, y la Grande de Palos o *La Madre*, inmediata a las muchas que se extienden a lo largo de la costa. En todas las marismas que caracterizan las playas arenosas de los partidos de Moguer y de Ayamonte, aparecen infinidad de encharcamientos, procedentes, generalmente, de las aguas pluviales, a los que en el país se llaman lagunas, sin que lo merezca su importancia.

Clima y producciones agrícolas. — Por lo que tenemos indicado al ocuparnos de la orografía de este territorio, en cuya parte montañosa hay altitudes que llegan a 1,014 metros sobre el nivel del mar, puede comprenderse fácilmente la notable desproporción que existe entre el régimen climatológico de la parte superior de la provincia y el de las zonas bajas de La Campiña y La Costa, donde raramente desciende la temperatura a menos de 6° c. en el rigor del invierno, alcanzando, en cambio, los 35° c. durante las horas más calurosas del verano, cuando no soplan las brisas refrigerantes del S. y SO. No suele nevar mucho en la parte alta de la provincia, pero son frecuentes las escarchas, y, por lo tanto, el termómetro desciende algunas veces bajo 0°.

Entre las producciones agrícolas alcanza verdadera importancia el vino, cada día más apreciado en los mercados extranjeros y del que se han llegado a exportar, sólo por la línea marítima y en el puerto de la capital, treinta y seis millones de litros en un solo año.

En la parte sudoccidental, desde Huelva a Ayamonte, se producen excelentes frutos, especialmente naranjas e higos, y en La Campiña abundan el aceite y cereales y las hortalizas y legumbres.

Distinguese la serranía de Andévalo por sus encinares y alcornocales, alcanzando la producción de corcho una cifra exorbitante. La cosecha abundantísima de bellota se

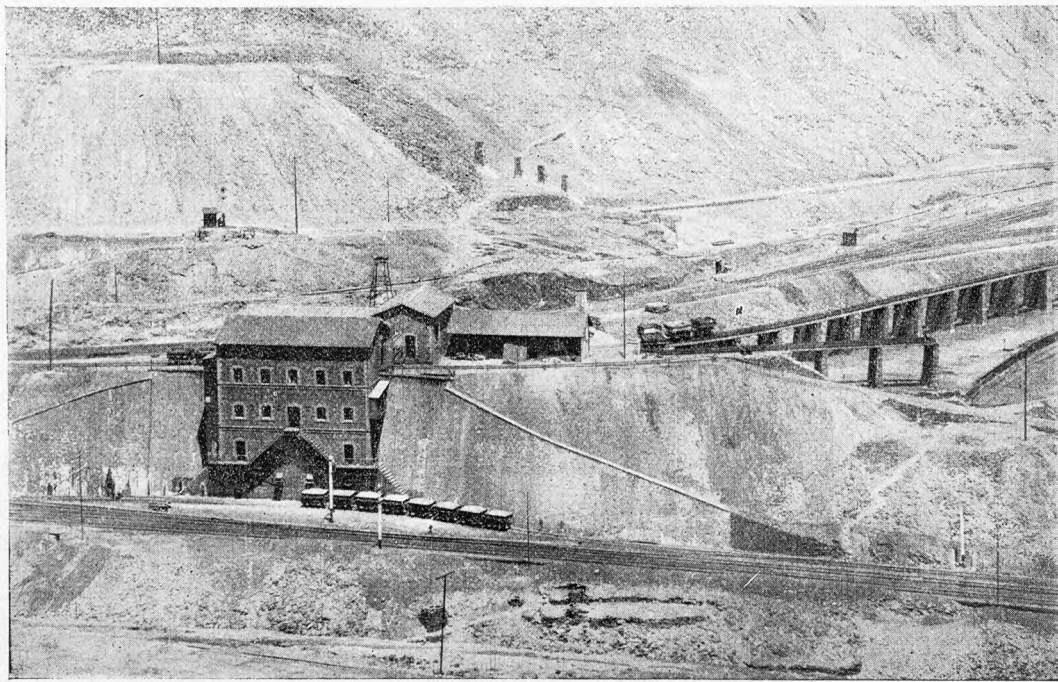

«La Trituradora» en las minas de Río Tinto

emplea en el engorde del ganado de cerda. Esta comarca produce también aceite de mejor calidad que el de La Campiña, y entre sus especies forestales predominan el roble, el castaño, el quejigo y el chopo.

De las últimas estadísticas de la Junta Consultiva Agronómica (1918), resultaron en esta provincia: 6,900 hectáreas destinadas al cultivo de la vid, con una producción de 213,900