

ZUHEROS. — RÍO BAILÓN

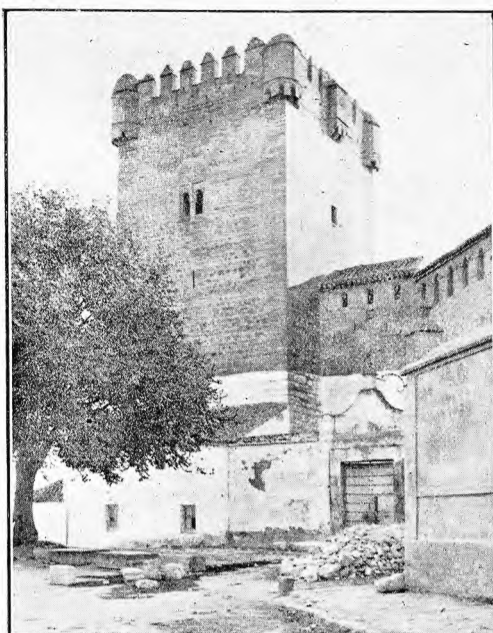

MONTEMAYOR. — CASTILLO DE LA CONDESA DE OROPESA

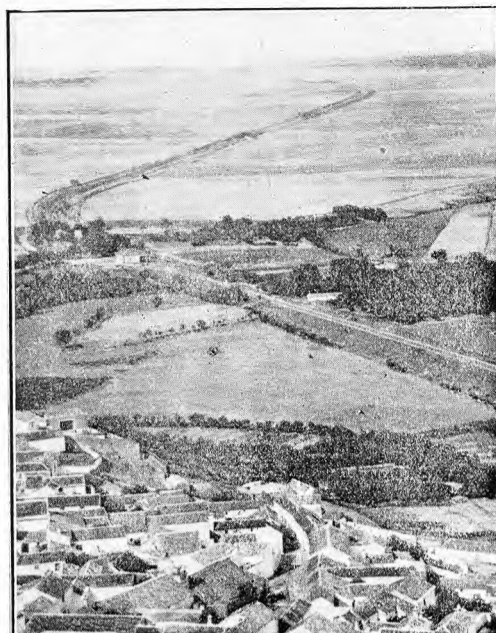

ALMODÓVAR DEL RÍO. — LA LÍNEA FÉRREA

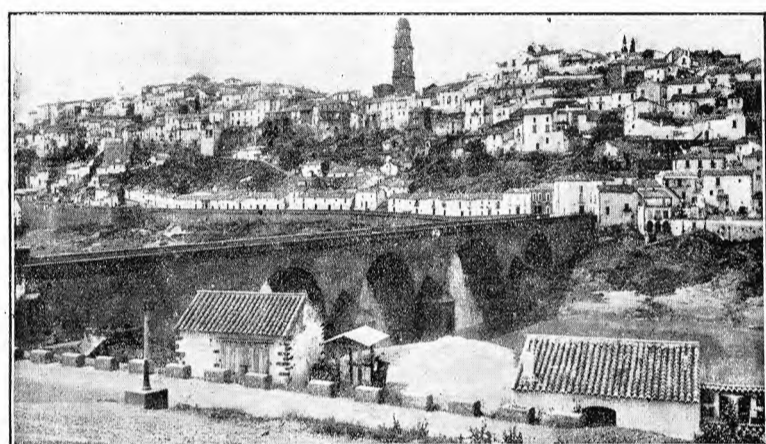

MONTORO. — VISTA GENERAL

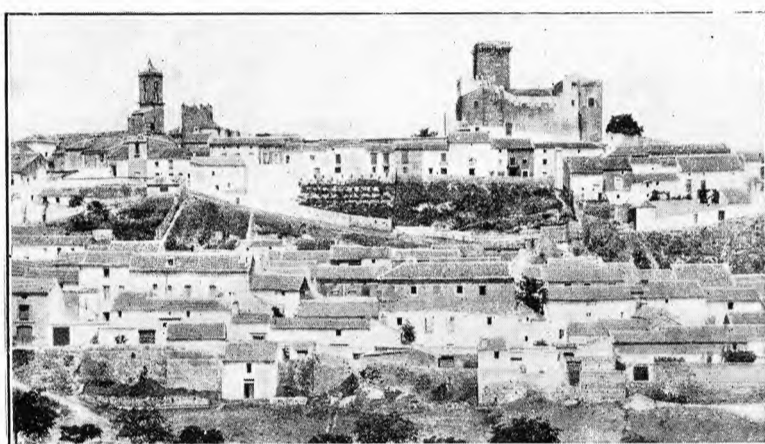

ESPEJO. — VISTA PARCIAL



MONTORO. — TORRE DE SAN BARTOLOMÉ



FUENTEVEJUNA. — RETABLO DE LA PARROQUIA



MONTILLA. — PARROQUIA DE SANTIAGO



LUCENA. — EL MERCADO



LUCENA. — SAGRARIO DE SAN MATEO

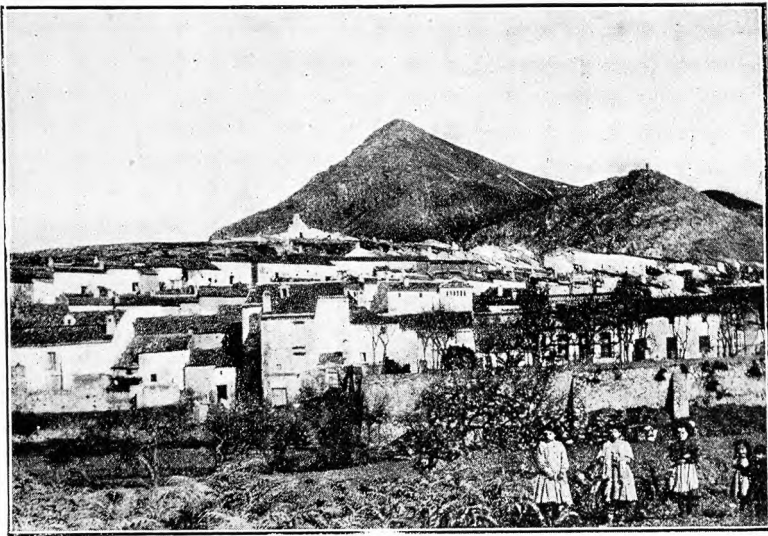

RUTE. — VISTA PARCIAL

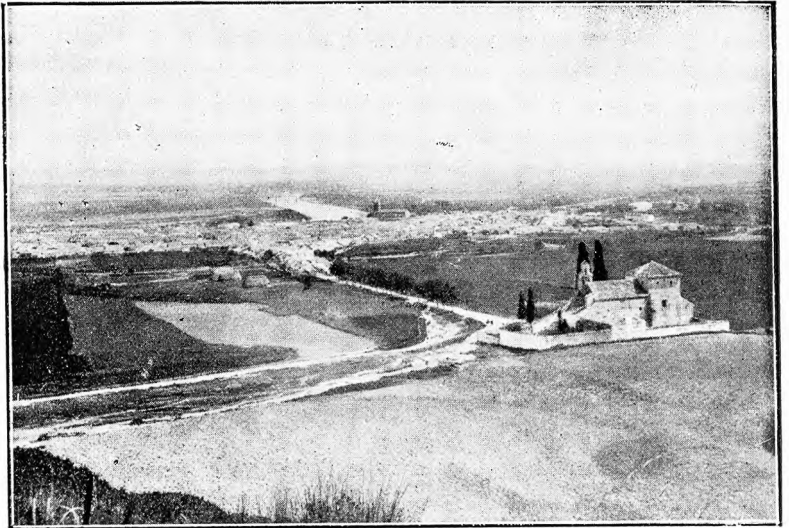

VILLA DEL RÍO. — VISTA GENERAL



MONTILLA. — CONVENTO DE SANTA CLARA

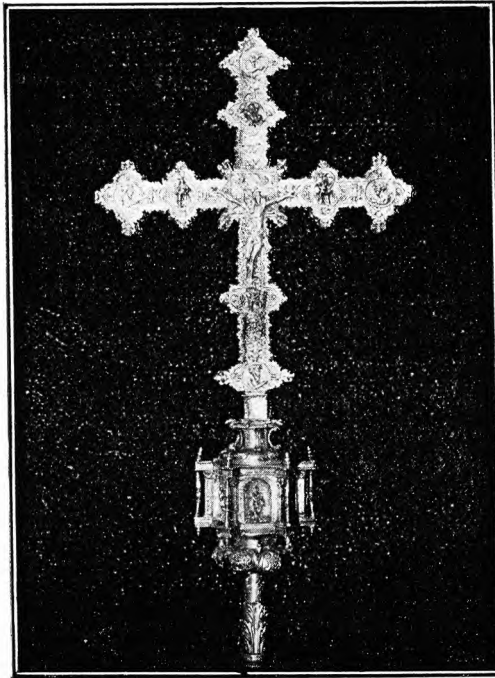

ESPEJO. — CRUZ PARROQUIAL

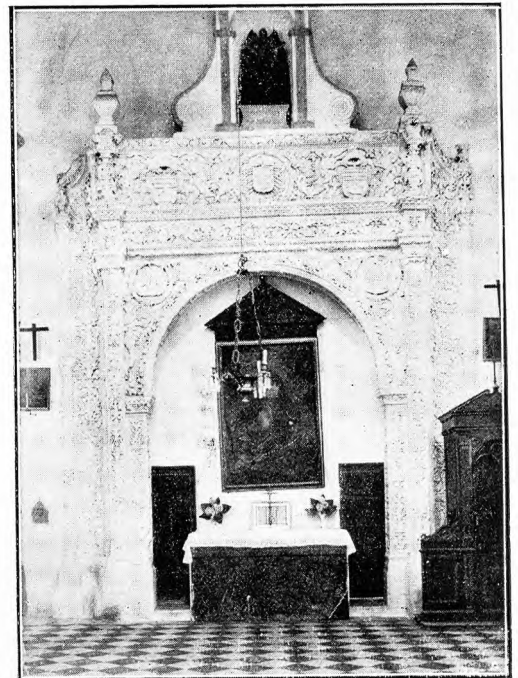

BAENA. — PARROQUIA DE SANTA MARÍA

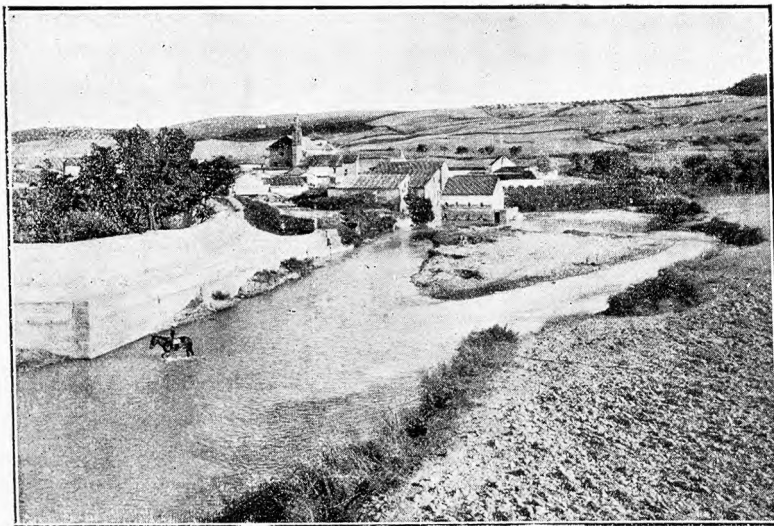

CASTRO DEL RÍO. — EL GUADAJOZ



RUÍNAS DE MEDINA-AZAHARA

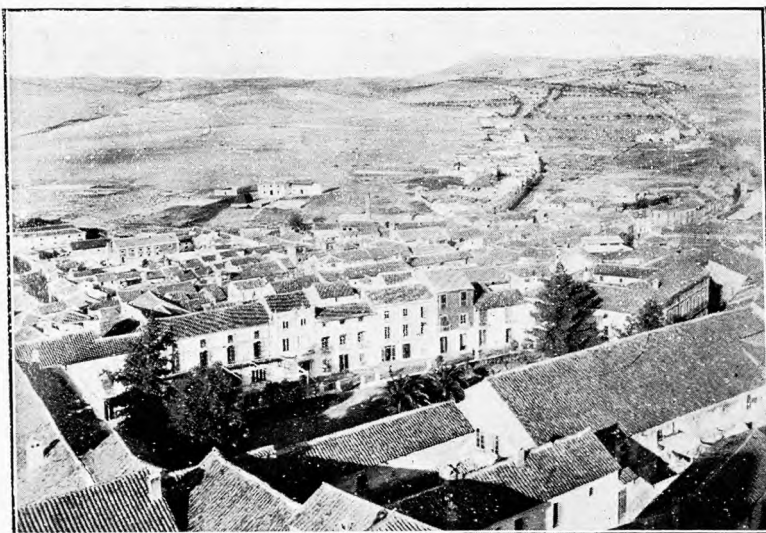

BAENA. — VISTA PARCIAL



DOÑA MENCÍA — PLAZA DE LA CONSTITUCIÓN

La carretera de Alcalá la Real a Cabra, le atraviesa de parte a parte en sentido de E. a O. Tiene, además, un ramal que, partiendo de la cabeza del partido, va en las

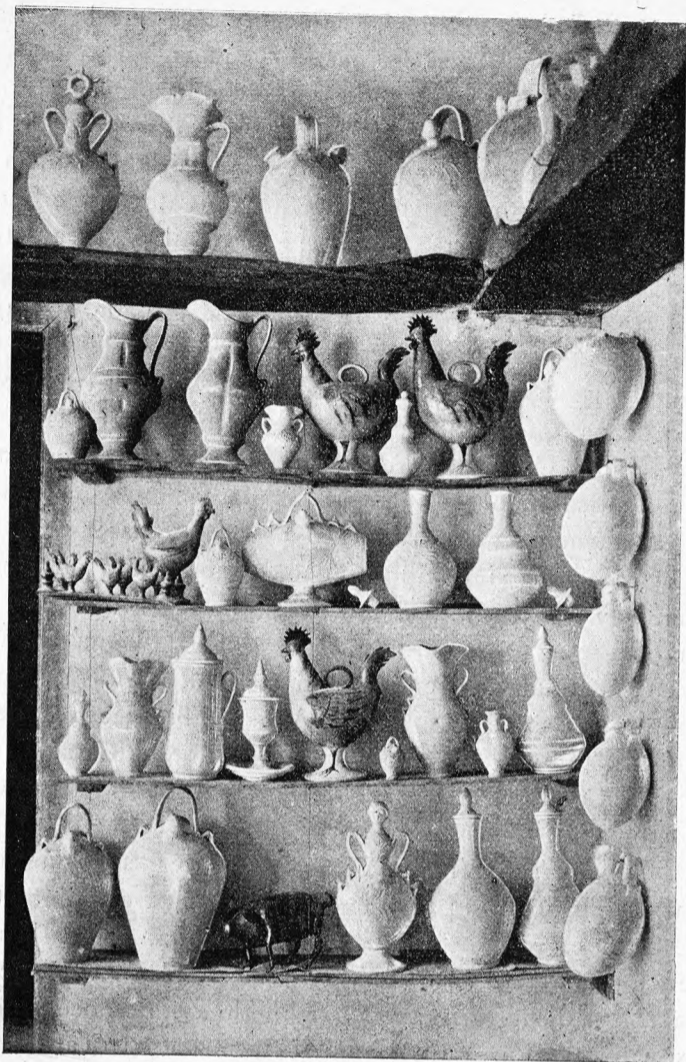

La Rambla. — Objetos de alfarería

direcciones de Baena, Alcaudete y Fuente-Tójar, y otro ramal que arranca de Carcabuey y se dirige a Rute. No hay líneas férreas en todo este partido judicial.

Comprende los municipios de Priego, Almedinilla, Carcabuey y Fuente-Tójar.

Priego de Córdoba. — Ciudad de 17,691 habitantes, situada sobre una meseta en terreno llano, cuyo clima es benigno y saludable. Hállase a 97 kilómetros de Córdoba y a 29 de la estación de Cabra. Tiene carreteras en las direcciones de Baena, Alcaudete y Fuente-Tójar; de Alcalá la Real y de Cabra. Es muy interesante la llamada Fuente del Rey y sus estanques adornados con algunos grupos escultóricos de mediano mérito. Su territorio produce cereales, aceite, peros y bellotas; cría ganado de todas clases. Celebra importantes ferias del 1 al 3 de Septiembre. Tiene agregadas las aldeas Campo-Nubes, Cañuelo, Castil de Campos, Concepción, El Esparragal, La Higuera, El Tarajal, Zagrilla y Zamoranos.

Almedinilla. — Villa de 4,132 habitantes, situada al extremo de un risueño valle, dominada por pequeñas altu-

ras, a 109 kilómetros de Córdoba y a 38 de la estación de Luque. Carretera de Priego a Alcalá la Real. Su producción principal es aceite. Celebra ferias del 12 al 14 de Septiembre. Tiene agregados la aldea Sileras y los caseríos Cuestablanca, La Fuentegrande y Vizcantar.

Carcabuey. — Villa de 4,503 habitantes, a 89 kilómetros de Córdoba y a 21 de la estación de Cabra, que es la más cercana y a la que se va por carretera, como también a Priego y a Rute. Hállase en terreno irregular a la margen derecha del Salado. Produce aceite y frutas y cría ganados. Tiene varios molinos de harina.

Fuente-Tójar. — Villa de 1,718 habitantes, a 90 kilómetros de Córdoba y a 19 de la estación de Luque, a la que se va por carretera como a Alcaudete y a Priego. Produce cereales y aceite. Celebra fiestas el 15 de Mayo y el primer domingo de Octubre.

PARTIDO JUDICIAL DE LA RAMBLA

Se encuentra a SO. de la provincia, y confina: por el N., con el partido de Córdoba; por el E., con los de Castro del Río y Montilla; por el S., con el de Aguilar y la provincia de Sevilla, y, por el O., con la última citada y el partido de Posadas.

Sus montes más elevados son los cerros de Las Cuevas y Ortiguita, el mayor de los cuales no pasa de 330 metros. Le bañan el Genil y sus afluentes el Cabra y el Salado, y algunas pequeñas corrientes tributarias del Guadajoz o directamente del Guadalquivir.

Por el NE. le atraviesa la línea férrea que va de Bobadilla a Córdoba, y sus carreteras, partiendo de la cabeza del partido, toman las direcciones de Écija, San Sebastián de los Ballesteros, Córdoba, Montilla y Puente Genil (en construcción). Hay un ramal que va de Fernán Núñez a su estación de ferrocarril.

Los municipios que comprende este partido son: La Rambla, Fernán Núñez, Montalbán de Córdoba, Monte-



La Rambla. — Paseo del Marqués de Viana

mayor, San Sebastián de los Ballesteros, Santaella y La Victoria.

La Rambla. — Villa de 6,134 habitantes, encaramada

en la cumbre de una loma, donde se divisa un dilatado panorama y se disfruta de un clima benigno y sano. Hállase a 40 kilómetros de Córdoba y a 11 de la estación de Montilla, a la que se va por carretera, lo mismo que a San Sebastián de los Ballesteros, Córdoba, Aguilar y Santaella. Se cosechan principalmente trigo y aceite. Criase ganado yeguar, asnal y de cerda. Celebra ferias del 10 al 14 de Agosto. Es famosa por sus productos de alfarería, fabricados con bastante arte. Hay agregado el caserío Carrera Baja.

Fernán Núñez. — Villa de 6,502 habitantes, a 31 kilómetros de Córdoba, con estación de ferrocarril a 6 kilómetros, por carretera. Sirvese también de la carretera que va de Córdoba a Aguilar y La Rambla. Disfruta un clima muy sano y tiene una campiña deliciosa y fértil. El mejor edificio de la población es el palacio de los Duques de Fernán Núñez. Produce cereales, aceite, vino y legumbres. Cría ganado de cerda, yeguar, vacuno y lanar. Celebra ferias muy concurridas del 14 al 16 de Agosto.

Montalbán de Córdoba. — Villa de 3,242 habitantes, a 43 kilómetros de Córdoba y a 12 de la estación de Montilla. Carretera a La Rambla. Produce cereales, aceite y riquísimos melones. Cría ganado de cerda, mular, yeguar, asnal, vacuno y lanar. Celebra feria el 6 de Agosto.

Montemayor. — Villa de 3,257 habitantes, a 34 kilómetros de Córdoba y a 6 de la estación de Fernán Núñez. Carreteras a Fernán Núñez, La Rambla y Aguilar. Sus edificios más importantes son el castillo mediceval de la Condesa y la iglesia parroquial. Produce aceite y trigo. Cría ganados. Celebra mercado el 22 de Junio.

San Sebastián de los Ballesteros. — Villa de 1,079 habitantes, a 31 kilómetros de Córdoba y a 14 de la estación de Fernán Núñez. Carretera a La Rambla. Produce cereales, aceite y garbanzos. Celebra ferias del 20 al 22 de Enero.

Santaella. — Villa de 3,683 habitantes, a 40 kilómetros de Córdoba y a 15 de la estación de Aguilar. Carretera de La Rambla a Écija. Produce principalmente cereales y aceite. Celebra su fiesta por la Virgen de Septiembre.

Victoria (La). — Villa de 1,583 habitantes, a 27 kilómetros de Córdoba y a 10 de la estación de Guadalcazar. Produce cereales y aceite. Celebra fiestas por San Juan y por la Purísima. Tiene agregados los barrios El Anlagar, La Calleja, La Palmilla, El Pardito y Pocatorta.

PARTIDO JUDICIAL DE RUTE

Hállase dividido en dos porciones situadas al extremo Sur de la provincia. La mayor porción, en la que radica la cabeza del partido, confina: al N., con el partido de Cabra; al NE., con el de Priego; al E., con la provincia de Granada; al S., con la misma y la de Málaga, y, al O., con el partido de Lucena. Esta parte comprende los ayuntamientos

de Rute e Iznájar; en ella se levantan la sierra de Priego, los montes de las Monjas, Loma Ventosa y las estribaciones de la sierra de Cabra y Cerro Lóbrego, y por sus tierras circulan el Genil y el Anzur.

No hay ferrocarriles, y las carreteras que la cruzan, partiendo de la cabeza del partido, van en direcciones de Lucena, Carcabuey, Granada y Encinas Reales.

La otra porción se halla enclavada al extremo S. del partido de Lucena, lindando con el N. de la provincia de Málaga. Comprende otros dos ayuntamientos: el de Benamejí y el de Palenciana. La riega el Genil, y la carretera que va de Lucena a Málaga la atraviesa de N. a S.

Rute — Villa de 10,920 habitantes, situada en lugar pintoresco, al pié de unas sierras donde goza de clima saludable. Dista 90 kilómetros de Córdoba y 15 de la estación de Lucena, que es la más cercana. Tiene carreteras en las direcciones indicadas al describir el partido. El territorio es muy escabroso y sus principales plantaciones son la viña, olivar y encinar; además de cuyos productos cosecha cereales e higos. Tiene importancia la fabricación de aguardientes y licores, y son muy renombrados el arrope y los jamones que se preparan en esta villa. Hay una mina de sal. Cría ganado de cerda, vacuno, asnal, yeguar y cabrío. Celebra ferias del 24 al 26 de Agosto. Tiene agregada la villa de Zambra y los caseríos Cerrillo de la Cañada, Cipreses, Cortijuelos, Llanos de Don Juan, El Nacimiento y Portugalejo.

Benamejí. — Villa de 4,674 habitantes, situada en un llano rodeado de un grande desnivel. Dista 95 kilómetros de Córdoba y 20 de la estación de Lucena, que es la más cercana. Carreteras a Encinas Reales y Málaga. Tiene un palacio edificado a mediados del siglo XVI, de poco aspecto exterior, pero muy interesante interiormente. También lo es la iglesia parroquial, dedicada a Nuestra Señora de la Concepción. Los productos de sus tierras son cereales, aceite, habas y vinos para destilar. Cría ganado de cerda. Celebra ferias del 15 al 17 de Agosto. Tiene agregada la aldea de El Tejar.

Iznájar. — Villa de 8,517 habitantes, encaramada en un cerro pedregoso donde hay que subir por empinados atajos. El río Genil baña la vega. Dista de Córdoba 106 kilómetros y 27 de la estación de Loja, que es la más próxima. Carreteras a Rute y Granada. El terreno, escabroso y malo, produce cereales, aceite, granadas y bellotas. Cría ganado lanar, vacuno, yeguar, cabrío y de cerda. Celebra ferias y mercados del 8 al 10 de Septiembre. Tiene agregados el lugar El Higueral; las casas de huerta Extramuros de la Barca y el barrio Extramuros de la Fuente.

Palenciana. — Villa de 2,652 habitantes, a 100 kilómetros de la capital de la provincia y a 20 de la estación de Casariche. La baña el Genil; produce principalmente aceite; cría ganados, y celebra ferias del 14 al 16 de Agosto.

Provincia de Granada

Está formada por una parte del territorio del antiguo reino de igual nombre; situada al Mediodía de la Península, entre los $36^{\circ} 42'$ y $38^{\circ} 5'$ latitud N. y los $1^{\circ} 30'$ longitud E. y $0^{\circ} 39'$ O. del meridiano de Madrid.

Sus límites son: por el N., las provincias de Jaén y Albacete; por el NE., la de Murcia; por el E., la de Almería; por el S., el mar Mediterráneo, y, por el O., las provincias de Málaga y Córdoba.

Su extensión territorial alcanza 12,787 kilómetros cuadrados, y el número total de sus habitantes es de 522,605, o sean 40'87 habitantes por kilómetro cuadrado.

Tiene Gobierno Civil, Diputación Provincial, Delegación de Hacienda y Audiencia Territorial, de la que dependen las provinciales de Almería, Jaén, Málaga y la de la propia provincia. Corresponde, en lo militar, a la segunda Región o Cuerpo de ejército, cuya capital es Sevilla. Radica en Granada la Sede metropolitana que tiene por sufragáneas las diócesis de Almería, Cartagena, Guadix, Jaén y Málaga. Corresponde al Departamento marítimo de Cádiz y pertenece al Distrito Universitario de la propia capital.

La provincia se halla dividida en 15 partidos judiciales, tres de ellos en la capital y los demás en Albuñol, Alhama, Baza, Guadix, Huéscar, Iznalloz, Loja, Montefrío, Motril, Orjiva, Santa Fé y Ugijar; comprendiendo, en junto, 204 ayuntamientos.

El territorio afecta una forma muy irregular, prolongándose considerablemente de NE. a SO.

De E. a O., desde el extremo oriental del partido de Baza en su límite con el de Purchena, en la provincia de Almería, hasta el confín occidental del partido de Loja, con las provincias de Córdoba y Málaga, alcanza unos 200 kilómetros y no baja de 250 kilómetros de NE. a SO.

El litoral comienza, por el E., en las inmediaciones de la Torre de Guarca, y se extiende hacia Occidente por la playa de la Rábida de Albuñol hasta encontrar la Punta Negra; pasa luego hacia la cala de Cambriles, hallando en su trayecto las torres de Melicena, Cantor y Baños; continuando su ruta encuéntrase con el monte Castel de Ferro, playa de La Rambla, punta del Melonar, derivada de la sierra de Tolucar; Cerro Gordo y Punta del Llano (con un faro), entre los cuales se abre la ensenada de Calahonda; cabo Sacratif o Punta Carchuna y la importante farola del cerro del Chucho. Diríjese entonces hacia NO., formando ancho recodo en el Varadero de Motril y hallando sucesivamente la desembocadura del Guadalfeo y playa de Salobreña, Punta de Jesús, punta de Puerta de Mar, villa de Almuñécar, río Seco, punta de la Concepción, sierra de Tejada y ensenada de la Herradura, alcanzando el límite con la provincia de Málaga en el Cerro Redondo.

Orografía — Cubren esta provincia, en la región septentrional, las últimas estribaciones del Sistema Ibérico, desarrollándose, hacia Mediodía, el grupo Penibético, con la famosa Sierra Nevada, de la cual emanan importantes derivaciones que cruzan en todos sentidos el territorio. La relación de unas y otras no aparece siempre de una manera regular, sino que, entre ellas, se extienden fértiles vegas y pintorescos valles, surcados por numerosos ríos, que contribuyen a la belleza encantadora de esta provincia.

En la parte superior del partido de Huéscar, casi en el límite con las provincias de Albacete y Jaén y en comunicación con la Sierra Segura, que por el O. se interna en la últimamente citada provincia, se levanta la conocida Sierra Sagra, de unos 2,400 metros de altitud. Esta sierra envuelve las altas vertientes orientales del río Castillejar, se relaciona con la sierra de María y luego, sucesivamente, con las de Oria, Lújar y Baza, desde donde la división de aguas tuerce hacia la sierra de Gor, en el partido de Guadix.

Los estribos de la última nombrada sierra forman, hacia el S., el enlace con el grupo Penibético, que es el de mayor relieve en la provincia, estableciendo la divisoria entre los ríos tributarios del Guadalquivir y los que vierten directamente en el mar.

Forma esta sección la Sierra Nevada, con los picos de Mulhacén, cuya altitud, de 3,481 metros, es la mayor de la Península; el picacho de Veleta, de 3,470 metros; el de La Alcazaba, de 3,314, y el de los Machos, de 3,315. Hacia el E., el cerro del Chullo se mantiene todavía a 2,611 metros, pero la sierra decae súbitamente en las inmediaciones de Padul, siguiendo la separación de aguas por la cumbre del Suspiro del Moro (1,000 metros) y Peña del Aguila, y por la meseta de Venta Marina va a encontrar las lomas que se enlazan con la sierra Almirajara, hacia la frontera de la provincia de Málaga.

La Sierra Nevada origina dos importantes estribaciones. La que arranca del Pico de la Alcazaba, hacia el NO., separando los afluentes del Guadiana Menor y del Genil, y comunica con las sierras de Huétor, Harana, Piñar y Alta Colma, en el límite occidental, en dirección de los cuales sigue paralelamente a la Nevada; y la que, arrancando del Mediodía de dicha sierra, desde el cerro del Lobo, baja hacia la Contraviesa, y por la sierra de Lújar hacia Occidente, en dirección de la Almirajara. Esta derivación forma en sus comienzos la divisoria de aguas entre los ríos Grande y Guadalfeo, que van: el primero en dirección E., y el segundo hacia el O.

Hidrografía. — Viene comprendido este territorio en las cuencas del Mediterráneo, donde desaguan las vertientes del Mediodía desde Sierra Nevada, y la cuenca del Gua-

dalquivir, mediante el Guadiana Menor y el Genil, que se juntan con aquél fuera de la provincia.

Los principales afluentes del Guadiana Menor, por su margen derecha, son los ríos Castelléjar, Guardal, Castril y Guadalentín, y, por su izquierda, el Cúllar de Baza, el Gállego, el Pardes y el Guadahortuna o Montejicar.



La Hoya de Baza, con la sierra al fondo y la población en el primer término

El Genil recibe, por la derecha, el Maitena, el Paúles, el Darro, el Cubillas, el Brácona, el Bilano y otros menores, y por la izquierda el Monachil, el Cacin y otros procedentes de las sierras de Alhama, Tejeda, Almiijara y Nevada.

Al Mediterráneo desemboca el Guadalfeo, que discurre entre la Sierra Nevada y las de Lújar y Contraviesa, vertiendo esta última por Oriente al Adra y por Mediodía directamente al mar.

Los canales de riego son poco importantes, exceptuando el Guadalentín o Pozo Alcón, que tiene una dotación de 3,000 litros por segundo. Son dignos de nombrarse los de Fardes, Motril, Arnau, Santafé y Acequia Gorda.

Minas y aguas minerales. — Con ser muy variadas las producciones minerales de esta provincia, solamente algunas de ellas han sido objeto de serias explotaciones. Desde muy remotos tiempos se ha reconocido la existencia de oro en los aluviones de Granada y Caniles. Las colinas inmediatas a la capital, como las de la Alhambra y cerro del Sol, el barranco de Doña Juana y los que se originan en el indicado cerro, han sido objeto de detenidos reconocimientos, pero no se ha podido organizar una explotación en forma por la escasez del producto y por resultar muy costoso el lavado de aquellas tierras.

Se ha reconocido también la plata en la parte meridional de Sierra Nevada, habiéndose verificado algunos trabajos para su explotación en el término de Capileira, sin

que se hayan obtenido tampoco los resultados que se esperaban.

Encuéntrense, además, en dicha sierra, criaderos de hierro y cobre; en la misma y en las de Gor, Baza y Lújar, de plomo pobre y argentífero; en la Almiijara, de zinc; en Gorafe y Benamaurel, de azufre, y en diversas localidades, de nitro, lignito y cloruro.

También se ha encontrado mercurio en las Alpujarras, pero lo que ha dado lugar a importantes explotaciones ha sido el plomo, con el cual se han obtenido magníficos resultados.

Entre las aguas minero-medicinales que brotan en este territorio, hay que mencionar las ferruginoso-bicarbonatadas de Lanjarón, Malacha y Graena; las termales bicarbonatado-cálcicas de Alhama y Alicún; las termales clorurado-sódico-sulfurosas de Zújar y las sulfatadas mixtas de Sierra Elvira.

Clima y producciones. — La circunstancia de hallarse esta provincia repartida en territorios bajos que llegan hasta el mar y cordilleras elevadísimas que alcanzan las máximas altitudes de nuestra Península, hace que su clima sea tan desigual como su terreno.

Los vientos dominantes son los de O. y S., con los cuales coinciden amenudo las lluvias; siendo menos frecuentes los del N., que siempre resultan fríos, y los del E.,



El Darro en Granada

que son fríos en invierno y excesivamente calurosos en verano, perjudicando muchas veces a la agricultura.

Según los datos adquiridos por el Observatorio de Granada, la temperatura media en invierno es de 6'7; 13'8 en primavera; 23'5 en verano; 15'5 en otoño, y una media de 14'9; siendo la máxima 37'9 y la mínima 2'1.

La irregularidad del terreno, además de ocasionar una

gran desigualdad de temperaturas, hace que la diversidad de los productos agrícolas sea estúpida.

Descuellan por su riqueza las hermosas vegas de Granada y Motril; las de Alhama, Almuñécar, Lóbras y Salobreña; Guadix y Baza; los llanos del Temple y Padul, y el valle de Lecrín, en la vertiente meridional de Sierra Nevada; y otros valles y cañadas en donde las especies forestales de las zonas frías y templadas aparecen a poca distancia de las palmeras, naranjos, limoneros y plátanos y otras especies propias de las más cálidas zonas.

Distínguese, por el esmerado cultivo de que es objeto, la caña de azúcar, que da lugar a importantes industrias en las comarcas litorales del Mediodía de la provincia. Gozan de justificado renombre las guindas y cerezas de Granada, las naranjas de Lanjarón, las peras de Guadix, las sandías del Soto de Roma, el aceite de Orjiva y valle de Lecrín y el vino de Contraviesa.

En todas las vegas y en la Alpujarra se cosecha abundante maíz; lino y cáñamo en los alrededores de Granada, Huéscar, Guadix, etc.; legumbres, hortalizas, trigo y cebada en la mayoría de los pueblos de la provincia, y buenos pastos en las regiones montañosas de la misma, creciendo en ellas espontáneamente la palma y el esparto y variadas especies de árboles frutales o simplemente made-

rables. Los terrenos de regadío se aprovechan principalmente para los cultivos de la remolacha, caña de azúcar, trigo, lino, habichuelas, habas, maíz, patatas, batatas, frutas y hortalizas, etc., dedicándose los demás a garbanzos, almendros, viñas, olivares, cebadas, centenos, chumberas, encinas, nogales, pinos, etc.

De las estadísticas publicadas en 1918 por la Junta Consultiva Agronómica, resultaban en esta provincia: 10,590 hectáreas destinadas a viñedo, con una producción total de uva de 244,645 quintales métricos, de los cuales una parte se dedica a la pasificación; la que se destina a la vinificación asciende a 225,500 quintales métricos, extrayéndose de ella 136,369 hectolitros de mosto. El olivar ocupa 48,648 hectáreas y produjo 446,808 quintales métricos, de los cuales 443,976 fueron destinados a la fabricación de aceite, obteniéndose 74,697 quintales métricos. A trigo se emplearon 127,530 hectáreas, con una producción total de 1.368,064 quintales métricos de grano y 1.894,040 de paja; a cebada, 56,280 hectáreas, con 408,140 quintales métricos de grano y 513,370 de paja; a avena, 670 hectáreas, con 6,640 quintales métricos de grano y 7,980 de paja; a centeno, 2,300 hectáreas, con 17,914 quintales métricos de grano y 25,780 de paja; a maíz, 4,933 hectáreas, con 86,550

quintales métricos de grano; a garbanzos, 6,722 hectáreas, con 65,023 quintales métricos de legumbre; a habas, 12,520 hectáreas, con 189,385 quintales métricos de legumbre; a guisantes, 582 hectáreas, con 5,698 quintales métricos de legumbre; a judías, 3,567 hectáreas, con 60,688 quintales métricos de legumbre; a lentejas, 1,169 hectáreas, con 13,555 quintales métricos de legumbre, y a yeros, 1,150 hectáreas, con 11,235 quintales métricos de fruto.

La abundancia de pastos permite la cría de numerosos ganados. De la estadística publicada en 1911 por la Dirección General de Agricultura, resultaban en esta provincia: 10,045 cabezas de ganado caballar; 28,488 de mular; 30,640 de asnal; 28,015 de vacuno; 354,600 de lanar; 101,085 de cabrío, y 35,026 de cerda. No se distinguen por su excelencia los ganados caballar, vacuno y lanar. La mayor parte de este último pertenece a la raza churra y la otra a la merina entrefina; el de cerda es de raza extremeña o portuguesa.

Merece especial mención el ganado cabrío de raza gran-

nadina por su gran aptitud lactífera, llegando muchos ejemplares a producir cuatro litros diarios de leche.

Industria y comercio.—Tiene verdadera importancia la fabricación de azúcar de caña y remolacha, así como la de alcoholes y otras derivadas de la agricultura, concretándose en los demás ramos a la elab-

boración de productos de consumo puramente local. Figuran entre estos últimos los hilados y tejidos de lino, cáñamo y lana; harina, curtidos, jabón, licores, papel de estraza, alfarería, pequeñas industrias metalúrgicas, etc.

Los principales artículos de exportación son el azúcar y productos agrícolas sobrantes, entre ellos cereales, aceite, vinos, cáñamo y lino. Expórtase también plomo y ganado.

Importa artículos manufacturados, coloniales y cuanto precisa a sus necesidades.

Tiene dos puertos de segunda clase: Motril y Calahonda, y dos de interés local: Almuñécar y La Rábida, con aduana de segunda clase en Motril y Almuñécar y de tercera en Albuñol, y puntos habilitados para algunas operaciones de carga y descarga en la Herradura, Cambrón, Almuñécar, Salobreña, Barranco del Medio, Mamola y Castel de Ferro.

Vías de comunicación.—De la capital de la provincia arrancan la línea férrea que se dirige a Madrid por Moreda y la que se dirige a Bobadilla por Loja. También cruzan por esta provincia las líneas de Almería a Madrid, que enlaza, en Moreda, con la de Granada a Madrid, y la que, partiendo de Murcia, viene a juntarse, en Guadix, con la de Almería a Madrid.

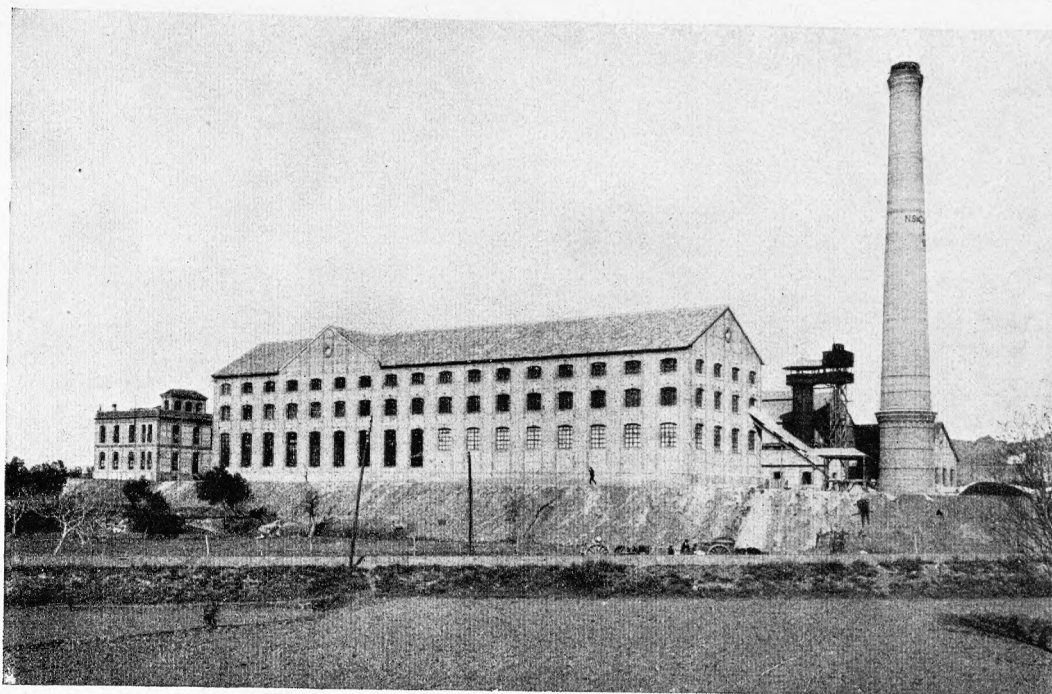

La azucarera de Benalúa

Según la Estadística de Obras Públicas hay construídos en esta provincia 273'652 kilómetros de vía normal.

Tiene dos carreteras de primer orden: la de Bailén a Málaga, por Jaén y Granada, y la de la estación de Vilches a Almería, por Ubeda y Guadix; suman, en junto, 168'664 kilómetros construídos; 20'801 en construcción; 6'483 en estudio y 24 kilómetros sin estudiar. De segundo orden hay las de Murcia a Granada, por Totana, Lorca, Vélez-Rubio, Baza y Guadix; de Alcaudete a Granada, por Alcalá la Real y Pinos Puente; la de Málaga a Almería, por Torrox, Nerja, Almuñécar, Motril, Albuñol y Adra; de Granada a Motril; de Loja a Priego, por Algarinejo; de Loja (*Bailén a Málaga*) al puerto de Torre del Mar, por Alhama y Vélez-Málaga, y de Orcera a la Puebla de Don Fadrique (*Murcia a Puebla de Don Fadrique*), por Cuesta del Rey, Era del Fental, Fuente del Chorro, Pontones, Santiago de la Espada y Casas de la Vidriera. Su longitud es de 323'197 kilómetros construídos; 77'888, en construcción; 12'192, en proyecto aprobado;

36'940, en estudio, y 13'100 kilómetros sin estudiar. Las numerosas carreteras de tercer orden, incluidas en el plan general del Estado, suman las siguientes longitudes: 339'559 kilómetros construídos; 110'254 en construcción; 75'922 en proyecto aprobado; 103'761 en estudio y 628'218 sin estudiar. La

longitud de las carreteras provinciales alcanza: 89'290 kilómetros construídos; 4'300, en construcción; 13'683, en construcción paralizada; 21'977, en proyecto aprobado; 43'858, en estudio, y 26'892, sin estudiar. Los caminos vecinales construídos o auxiliados por el Estado suman 58'708 kilómetros construídos y 49'713 en construcción; y no los hay construídos o auxiliados por la Diputación.

PARTIDO JUDICIAL DE GRANADA (TRES JUZGADOS)

Hállase este triple partido judicial en el centro de la provincia, y confina: al N., con el partido de Iznalloz; al E., con el de Guadix; al SE. y S., con el de Orjiva; al SO., con el de Alhama, y, al O., con el de Santa Fé.

Sus montes principales son la sierra del Aunar, la de Huétor-Santillán y, especialmente, la Sierra Nevada, con sus grandes eminencias los cerros de Mulhacén, Veleta y del Caballo y el de menor altura llamado Suspiro del Moro. Los ríos que le riegan son el Genil y el Cubillas, con numerosos afluentes del primero de los nombrados.

Entra y sale por el NO. del partido la línea férrea que

va de Bobadilla a Madrid, formando un ángulo agudo cuyo vértice es la ciudad de Granada.

Las carreteras, partiendo de dicha ciudad, van en las direcciones de Alcalá la Real; de Madrid, por Jaén; de Cogollos-Vega; de Almería, por Guadix; de Pinos-Genil; de Motril, con un ramal que va de Armilla a Alhama, y de Loja, por Santa Fé.

Comprende los ayuntamientos de Granada, Albolote, Alfacar, Armilla, Beas de Granada, Cájara, Calicasas, Cenes de la Vega, Cogollos-Vega, Churriana de la Vega, Dílar, Dúdar, Gójar, Güéjar-Sierra, Güevéjar, Huétor-Santillán, Huétor-Vega, Jun, Maracena, Monachil, Nivar, Ogijares, Padul, Peligros, Pinos-Genil, Pulianas, Pulianillas, Quéntar, Viznar y Zubia.

Las respectivas jurisdicciones de los tres juzgados comprenden: el 1.º Granada (distrito del Campillo) y los ayuntamientos de Armilla, Cájara, Cenes de la Vega, Churriana, Dílar, Dúdar, Gójar, Güéjar-Sierra, Huétor-Vega, Monachil,

Ogijares, Padul, Pinos-Genil, Quéntar y Zubia; el 2.º Granada (distrito del Sagrario) y los ayuntamientos de Albolote, Alfacar, Maracena, Nivar, Peligro y Viznar; y el 3.º Granada (distrito del Salvador) y los ayuntamientos de Beas de Granada, Calicasas, Cogollos-Vega, Güevéjar, Huétor-Santillán, Jun, Pulianas y Pulianillas.



Granada. — Carrera del Genil

GRANADA. — Ciudad de 80,511 habitantes, capital de la provincia y partido judicial de su nombre, con tres juzgados de primera instancia; es Sede arzobispal y tiene Gobernador civil, Comandancia General militar y Audiencia Territorial y Provincial.

Tiene además: Aduana, Consejo Provincial de Agricultura, Industria y Comercio, Colegios de Abogados, Notarios y Procuradores, Cuerpo Consular, Diputación Provincial, Escuela de Artes e Industrias, Escuelas Normales de Maestros y Maestras, Delegación de Hacienda, Instituto General y Técnico, Seminario Conciliar, Universidad, etc.

Hállase situada en la confluencia del Darro con el río Genil, que discurre por el Mediodía de la población regando la hermosa y extensa vega que se desarrolla al pié de la Alhambra; a los 37° 10'35" latitud N. y 0° 5'16" longitud E. del meridiano de Madrid; de cuya capital dista 491 kilómetros por ferrocarril (estación Bobadilla-Madrid) y 377 por carretera. Comunicase también por carretera con Jaén, Cogollos, Guadix, Motril, Alhama, Loja y Alcalá la Real.

Su temperatura no suele bajar de los 2º en lo más crudo del invierno, ni exceder de los 38º en el rigor del verano, y los vientos dominantes son: el NE. en las estaciones frías y el SO. en las calurosas.