

# Información provincial

## FESTIVIDAD DE SAN JUAN BOSCO EN EL COLEGIO DE SAN FERNANDO

31-1-68

Con motivo de la festividad de San Juan Bosco se han celebrado diversos actos en el Colegio de San Fernando destacando, entre ellos, la inauguración de una cafetería y sala de juegos para los alumnos del Centro. Dichos actos fueron presididos por el Dr. González-Bueno, Presidente de la Diputación Provincial, acompañado por los Diputados provinciales señores Arquero Soria y Sanz Madrid y el Director del Colegio, Padre Bello.

Una vez terminados los actos, el Presidente de la Corporación y acompañantes visitaron las obras, en avanzada marcha, de la Ciudad Deportiva del Colegio de San Fernando, que serán próximamente inauguradas.

## TERCER AÑO DE LA TOMA DE POSESION DEL DOCTOR GONZALEZ BUENO COMO PRESIDENTE DE LA CORPORACION

### LA DIPUTACION INAUGURA LA CASA CONSISTORIAL Y UNA BIBLIOTECA EN BELMONTE DEL TAJO

13-2-68

El Gobernador Civil y Jefe Provincial del Movimiento, don José Manuel Pardo de Santayana, y el Presidente de la Diputación Provincial, doctor don Carlos González-Bueno, acompañados por el Diputado y Subjefe Provincial del Movimiento, don Luis Soriano Rodríguez, y los diputados provinciales don Francisco Arquero Soria y don Manuel García Moreno, se trasladaron al vecino pueblo de Belmonte del Tajo, donde, con gran solemnidad, se inauguró el nuevo edificio del Ayuntamiento y la Biblioteca Municipal.

En la construcción de la nueva casa consistorial, de Belmonte del Tajo, la Diputación ha invertido más de 800.000 pesetas y 536.000 pesetas más en la instalación de la Biblioteca, que hace el número 29 de las dependientes del Centro Coordinador y que han sido montadas por la Corporación en nuestra provincia. El fondo bibliográfico de la Biblioteca de Belmonte del Tajo se ha iniciado con unos 2.000 volúmenes y unas secciones especiales para niños y lectura de revistas.

Una vez terminados los actos en Belmonte del Tajo, las primeras autoridades de la provincia y sus acompañantes, se trasladaron a Brea del Tajo, para clausurar la cátedra ambulante de la Sección Femenina que, durante tres meses, ha permanecido en dicha localidad haciendo una valiosa labor de divulgación social.

Con motivo de estas visitas a dos pueblos de la provincia, el Gobernador Civil y Jefe Provincial demostró su preocupación por los problemas y necesidades de ambas localidades, con cuyos alcaldes sostuvo un amplio cambio de impresiones, prometiéndoles su máximo apoyo.



AÑO NUEVO EN LA RESIDENCIA DE ANCIANOS DE ARANJUEZ.—Durante las fiestas organizadas con motivo del Año Nuevo, los acogidos en la Residencia que la Diputación sostiene en Aranjuez recibieron con entusiasmo la presencia de 1968. En la alegría general participaron también las hermanas que cuidan a los ancianos, y la foto, testimonio simpático del acto, fué noticia que publicaron varios periódicos españoles. (Foto EUROPA-PRESS.)

### Homenaje de los Diputados y visita de las Autoridades de la provincia a la Ciudad Escolar y la Ciudad Sanitaria «Francisco Franco»

9-2-68

El Gobernador Civil, señor Pardo de Santayana, y la Corporación provincial con su Presidente, don Carlos González-Bueno, giraron visita a las obras que se vienen realizando, a la altura del kilómetro 14 de la carretera de Colmenar, en las inmediaciones del Colegio de San Fernando, para construir la Ciudad Sanitaria y la Ciudad Escolar «Francisco Franco». Esta visita se ha hecho coincidir con los tres años de gestión presidencial que el señor González-Bueno lleva al frente de los destinos de la Diputación.

Han sido tres años de evidente eficacia, caracterizados por la rapidez de planteamiento y ejecución. Lo asistencial y lo sanitario han sido metas propuestas y puede decirse que alcanzadas, porque algunos de los proyectos están ya en funcionamiento, y los que se encuentran en construcción llevan un ritmo superior al que se había trazado, hasta el punto que las inauguraciones podrán efectuarse en tiempo más corto del previsto.

Entre ellas podemos citar la Residencia de Ancianos, en la que se han invertido 7.500.000 pesetas; el Instituto de Obstetricia y Ginecología, en cuya modernización se han gastado 2.700.000; el complejo polideportivo del Colegio de San Fernando; la transformación del Colegio de la Paz; los nuevos Parque Móvil e Imprenta, con una inversión de 11.500.000 pesetas, y las grandes obras del Hospital Psiquiátrico, la Ciudad Escolar y la Ciudad Sanitaria, que supondrán casi mil doscientos millones de pesetas.

Con estas nuevas instalaciones el servicio asistencial pasará de posibilidades para 1.400 enfermos a 3.450 camas, con todo lo que, de modernidad en el aspecto técnico, significa la aplicación de los más recientes recursos aportados por la ciencia.

En el aspecto escolar, de atender a 400 niñas en condiciones pedagógicas propias del tiempo en que los viejos colegios se construyeron se irá a modernísimos procedimientos en instalaciones adecuadas para 1.500 alumnas con profesorado apto para preparar a sus discípulas hasta la etapa universitaria y sistemas de relación, propios de los tiempos en que vivimos, orientados hacia la sociedad en que han de moverse al salir del colegio.

La regularización de la Hacienda provincial, la organización del Servicio de Incendios, la mejora en los sueldos de funcionarios, la atención a necesidades de pueblos de la provincia y otros muchos pormenores que harían larga esta relación, son motivos bastantes para calificar de muy eficaz la gestión realizada por la Corporación provincial en estos tres últimos años.

De lo hecho habló, finalizado el recorrido, el Presidente de la Diputación, doctor González-Bueno, y de ello se congratuló el Gobernador Civil, señor Pardo de Santayana, en unas palabras que fueron cierre de la visita. Anteriormente, el Vicepresidente, señor Jiménez-Millas, felicitó al presidente, en nombre de sus compañeros de corporación, por los tres años de mandato que se cumplían.

## Plan de mejora ganadera en la provincia

26-2-68

SIGUIENDO el Plan de mejora ganadera organizado por los Servicios Veterinarios de la Diputación Provincial de Madrid, don Tomás Pérez García, catedrático de Biología de la Facultad Veterinaria de Madrid y primer Premio Nacional 1967 de Investigaciones Agrarias, ha dado unas conferencias seguidas de coloquio, sobre «La sincronización del celo en la oveja», en las localidades de Guadalix de la Sierra y Colmenar Viejo.

Presidieron el acto los diputados provinciales don Luis Fernández Heredia y don Francisco Sanz Madrid, y asistieron, junto con numerosos ganaderos, el Jefe provincial de Ganadería, don Francisco Polo Jover; el Jefe de los Servicios Veterinarios de la Diputación, don Leocadio León Crespo, y varios técnicos de la Corporación de Madrid y de la Dirección General de Ganadería.

## MISA POR DON JOSE CALVO SOTELO

22-3-68

EN la Capilla de la Casa-Palacio de la Diputación Provincial se ha celebrado esta mañana una Misa por el eterno descanso de don José Calvo Sotelo. Al acto, con el Presidente de la Diputación, doctor don Carlos González-Bueno, asistieron don Joaquín Bau Nolla, Presidente del Consejo del Estado; el hermano del protomártir, don Joaquín Calvo Sotelo; el ex ministro, don Pedro González-Bueno; los diputados provinciales, señores López Malla, Matos Aguilar, Mercado Arroyo, Rodríguez Tarduchy y Sanz Madrid, así como el Secretario general, Interventor de Fondos y numerosos funcionarios provinciales. Después de la Misa, el Capellán Mayor de la Beneficencia Provincial rezó un responso.

## Aprobación de obras en dos pueblos de la provincia

31-1-68

POR el Consejo de Ministros, a propuesta de la Comisión Interministerial de Planes Provinciales, han sido aprobadas, con cargo a remanentes de planes anteriores incorporados al de 1968, las obras propuestas por la Comisión Provincial de Servicios Técnicos de Madrid de red de alcantarillado en Canencia de la Sierra, por un importe de 1.873.761 pesetas, y ampliación de la red de distribución de agua en Loedjes, por importe de 1.182.212 pesetas.

## EXITO DEL III CROS INTERCOLEGIAL, organizado por el Colegio de San Fernando

27-1-68

EN la mañana del domingo, 27 de enero, tuvo lugar en los terrenos del Colegio de San Fernando de la Excm. Diputación Provincial de Madrid, la tercera edición del **Cros Intercolegial "D. Bosco"** organizado por dicho Centro con la colaboración de la Delegación Provincial de Juventudes y la Federación Madrileña de Atletismo.

Tomaron parte un total de 454 corredores pertenecientes a 12 centros de la capital, correspondientes a las categorías de: Alevines, Infantiles y Juveniles.

Al finalizar la prueba fueron repartidos 43 trofeos, donados por diversas entidades y federaciones deportivas.

Presidieron el reparto los señores don Francisco Arquero, Diputado visitador del Colegio; don Diego Monreal Sánchez, Jefe de la Sección de Enseñanza de la Delegación de Juventudes; don Fernando Bello, Director del Centro organizador, y demás autoridades.

### CLASIFICACIONES:

#### Categoría de Alevines:

- 1.º J. Carlos Guerola.  
Colegio de Chamartín.
- 2.º Jaime Casado.  
Colegio de Chamartín.
- 3.º Carlos de Blas.  
Colegio de Corazonistas.

#### Categoría de Infantiles:

- 1.º Antonio Ureña.  
Colegio de San Fernando.
- 2.º Luis San Frutos.  
Colegio de Santo Domingo Sabio.
- 3.º Manuel Lozano.  
Colegio de Huérfanos de Ferroviarios.

#### Categoría de Juveniles:

- 1.º Agustín Pérez.  
Colegio de San Fernando.
- 2.º José Rey.  
Colegio de Corazonistas.
- 3.º Ricardo Barco.  
Colegio de Huérfanos de Ferroviarios.

Por equipos las clasificaciones fueron las siguientes:

#### Alevines:

- 1.º Colegio Corazonistas.
- 2.º Colegio de Chamartín.
- 3.º Colegio de San Fernando.

#### Infantiles:

- 1.º Colegio de San Fernando.
- 2.º Colegio de Huérfanos de Ferroviarios.
- 3.º Colegio de Santo Domingo Sabio.

#### Juveniles:

- 1.º Colegio de San Fernando.
- 2.º Colegio de Huérfanos de Ferroviarios.
- 3.º Colegio de Corazonistas.

## Colegio de Nuestra Señora de la Paz

### NOTICIARIO

**DURANTE** el mes de enero tuvieron lugar dos actos tradicionales en el Colegio: el reparto de juguetes el día de la Epifanía y la celebración de Nra. Sra. de la Paz, Patrona del Colegio.

El primer acto fué presidido por la Diputada Visitadora doña Oliva Tomé Lambea, con asistencia de las autoridades del Colegio, y en el curso del mismo todos los pequeños del Instituto de Puericultura y las alumnas que no habían salido de vacaciones del Colegio de la Paz recibieron los regalos tradicionales en esta fecha.

El día 24, festividad de Nuestra Señora de la Paz, tuvo lugar la solemne Misa tradicional en la Capilla del Colegio, presidida por las autoridades del mismo e invitados al acto.

Ocupó la Sagrada Cátedra el doctor don Luis Peralta, Capellán de la Casa de Salud Santa Cristina.

A continuación se celebró en el Salón Teatro una lucida actuación de la Rondalla y Grupo Artístico del Colegio, que interpretaron varios números de música y danza.

El día 4 de febrero, la Coral mixta de la Escuela Técnica Superior de Ingenieros Industriales de Madrid, dirigida por don Miguel Groba y Groba, actuó en nuestro Salón Teatro interpretando algunas composiciones de su repertorio.

También actuó este día el grupo de danza del Colegio de Nuestra Señora de la Paz.

F. M. A.

BAR AMERICANO

# Brighton Club



MARIA DE GUZMAN, 55  
MADRID - 3



## TSB

### TALLERES SANTA BARBARA, S. A.

¡USTED TAMBIEN PUEDE TENER LA SOLUCION  
PERFECTA PARA SU PROBLEMA DE  
TRANSPORTE Y MANEJO DE MATERIALES!

#### CONSTRUIMOS:

- Pórticos carga y descarga de barcos.
- Transportadores de banda.
- Transportadores de cadena.
- Elevadores de cangilones.
- Puentes grúas.
- Transportadores helicoidales.
- Alimentadores de banda y vaivén.
- Reductores de velocidad.
- Cabrestantes.
- Instalaciones completas de "separado".

#### FABRICA Y OFICINAS:

**ALFONSO GOMEZ, 4 - Madrid-17**  
Apartado 14.106 - Teléf. 204 24 45 (3 líneas)

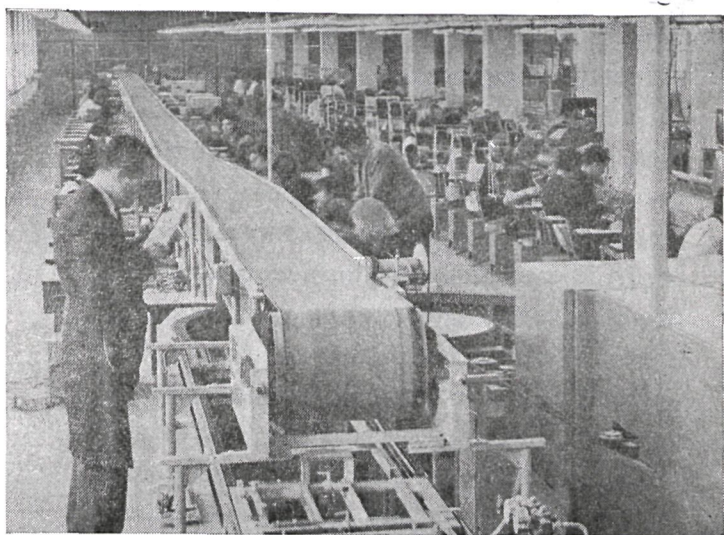

## RUAZ, S. L.

EMPRESA CONSTRUCTORA

Gaztambide, 51  
Teléf. 244 11 91  
MADRID (15)

# ARTE ROMANICO EN MADRID

## (CAPITAL Y PROVINCIA)

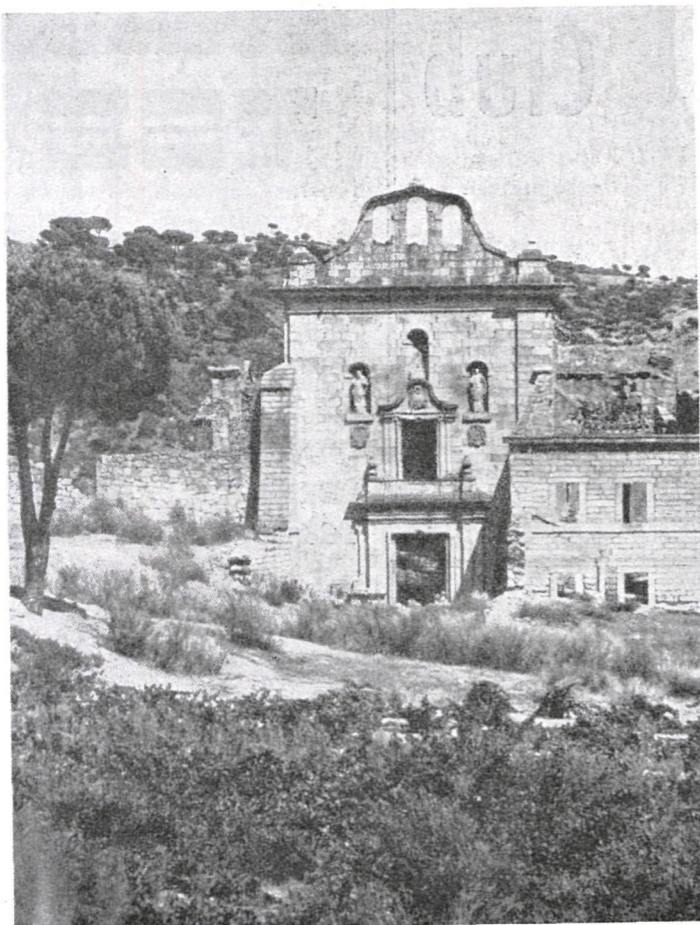

Ruinas del Convento de Bernardos en Pelayos de la Presa.

**E**S con mayor cantidad en ciudades y pueblos de la ruta jacobea donde se encuentra construcción en estilo románico. Lo más importante de éste surgió en los siglos XI y XII. Muy sabido es que Madrid no cuenta con remoto origen. Sus monumentos más antiguos datan del siglo XV, resueltos a partir de entonces en estilos «mudéjar», «gótico-decadente», «plateresco», «herreriano», transición «herreriano-barroco», «barroco-madrileño», «barroco-francés», «barroco-italiano», «clásico», «neoclásico», etc. Resulta significativo aducir que Madrid - capital y Madrid-provincia no habían de quedar totalmen-



Fiel reflejo del románico es — no obstante sus diversas modificaciones — la Iglesia Parroquial de Talamanca de Jarama. En las fotos, una vista del ábside y un detalle del mismo. Precisamente, en este mismo número, puede el lector encontrar en el artículo "Talamanca de Jarama pudo ser la Capital de España" una amplia información en torno a tan interesante pueblo madrileño.

te al margen de estima por el románico (modalidad que, arquitectónicamente, logró su más maravillosa realización dentro de lo abarcado por el gran ángulo obtuso Cataluña-Castilla; de ésta, principalmente hasta poco antes de concluir su parte norteña: Galicia). De ésta es gigantesca y asombrosamente bella la catedral santiagoense.

El románico es el arte de la estética suave: moderado, sencillo, pero impactando a la vez gran efecto al ánimo.

En Madrid (capital y provincia), es muy poca cantidad lo que hay de románico, no correspondiendo, desde luego, a la época propiamente constructiva de la susodicha modalidad.

Juan de Villanueva (gran entusiasta y admirador del sencillo pero interesante arte románico) realizó entre 1786 y 1795 el R. Oratorio del Caballero de Gracia, el cual, aun abarcando parte «neoclásica», no fue eximido de ciertos detalles románicos, derivados de modelos estudiados por dicho arquitecto cuando estuvo seis años pensionado en Roma, proporcionando al Oratorio planta de basílica romana, del siglo de Constantino; engarzando al interior del templo aditamentos a modo o reflejo del reiterado estilo románico (mayormente evidenciado en la robustez de catorce columnas y en la disposición de la bóveda central, resumidora de intención tipo «medio cañón» aun cuando sin terminar lo más característico del peculiar formato). El Oratorio del Caballero de Gracia es monumento histórico-artístico.

El arquitecto Francisco de Cubas (marqués de Cubas), que también apreció mucho al románico, proporcionó influencias de éste a la Cripta de la Almudena, notándose así en grandes capiteles, robustez del columnaje y orlas en la portada principal de dicha Cripta.

En el Parque del Retiro, en breve montecillo a corta distancia de la entrada por O'Donnell, subsisten ruinas de pequeña iglesia, en puro románico (trasladada desde Avila), que se ofrendó a San Isidoro, datando del siglo XII su primigenia construcción, siendo preciosa su traza arquitectónica (no está acabada de acoplar en el Parque su total fábrica, siendo una verdadera lástima que esto no se lleve a efecto, pues agradecería enormemente al público, como también resultaría muy acertado que se trasladara a más adecuado sitio).

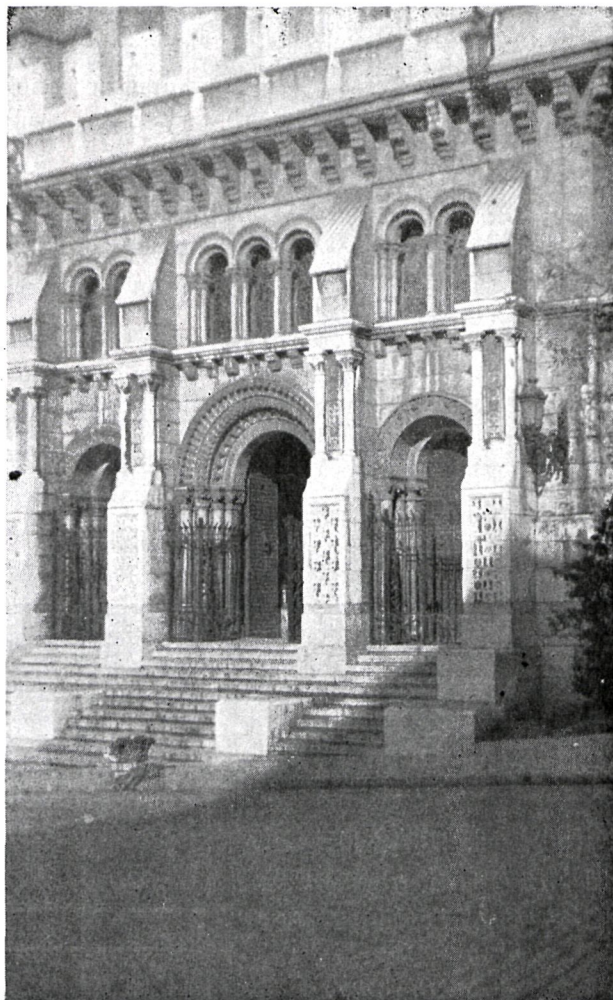

*Portada de la Cripta de la Almudena. En ella, su arquitecto, el marqués de Cubas, se dejó influenciar por el románico.*

De Madrid-provincia ha de citarse pequeña iglesia parroquial en Talamanca de Jarama, siendo construcción de breves dimensiones, con externa realización que, en su tiempo inicial, fue fiel reflejo del románico (ha sido varias veces restaurada). Por cierto, cerca de Talamanca de Jarama, subsiste pequeño puente romano, conservando bien la calzada, angular cubo defensivo, barandaje y los ojos; enmarcado en muy atractivo lugar engalanado por alameda profusa vecina del río Jarama; pueblecito que, no obstante su interés artístico e histórico, no es aún lo suficientemente conocido por el turismo.

Cerca de Pelayos de la Presa subsisten ruinas de gran edificio conventual, atribuyéndose su fundación a Teodomiro, ocupado, en su tiempo, por monjes de la Orden Cisterciense; monasterio que, luego, pasó a ser feudo del Condestable de Castilla y Comendador de Santiago, don Alvaro de Luna. Los ataques im-

piadosos de la morisma dieron lugar a que fuera abandonado. En su construcción se notan indudables vestigios románicos (ventanas-troneras, arbotantes, etc.), pero con aditamentos en alianza al gótico.

La fachada principal en Colmenar Viejo igualmente evidencia algunos simulados y leves detalles románicos, con transición al gótico.

En el Museo Nacional Arqueológico se contemplan varias partes y obras en románico, procedentes de traslados («enmarque» correspondiente a portada de pequeña iglesia; capiteles, tallas, imaginería, etc.).

A los entusiastas del excelente y a la vez muy sencillo románico, les reiteramos pueden hallar en Madrid-capital y en Madrid-provincia esas obras que, aun siendo muy pocas en cantidad, demuestran gran belleza cualitativa.

**BONIFACIO SORIA MARCO**

¿necesita Vd. vivienda?

por fin tiene la oportunidad de  
comprar **SU PISO**

¿DONDE?

**DIEGO PEREZ** le ofrece

- PISOS en los mejores sitios
- Precios al alcance de todos
- Plazos mensuales menores que alquiler
- Superficie: de 70 a 80 m.<sup>2</sup>
- Exentos del 90 % de contribución



**POR SU INTERES NO OLVIDE**

que antes de comprar un piso le conviene informarse sobre los que

**construye DIEGO PEREZ**

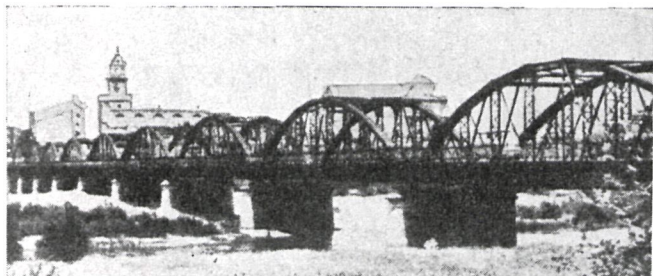

Talavera de la Reina (Toledo)

**¡APRESURESE!**  
**MARAVILLOSOS PISOS**

**Acogidos a los beneficios de Viviendas  
Subvencionadas** (Ministerio de la Vivienda)

**Exentos del 90 por 100 de contribución**

**A pagar en 10 años**

**HÁGASE DUEÑO DE UN PISO POR EL PRECIO DE UN ALQUILER**

**Informes: DIEGO PEREZ**

Avda. Gregorio Ruiz, 5  
Teléfs. 80 06 40 - 80 11 11

**TALAVERA DE LA REINA  
Toledo**

# AMENOS PARAJES Y HONTANARES DE LA PRÓCICA



El Ja  
los m  
des p  
a la  
sus aguas

os: URECH)



**E**L sol veraniego castiga sin piedad a Madrid, y el madrileño se defiende de él como puede, ausentándose, que es la mejor y más radical manera de ponerse a salvo de la abrasadora calígine. Unos, los muy pudientes, se apresuran a emprender su gira a las playas o parajes serranos de su preferencia; restando en la capital una gran mayoría en ardiente espera —ardiente por el fuego que vierte el astro solar, y ardiente por la ansiedad—, de que les llegue su hora de poder hacer lo mismo que aquéllos. Pero aunque son un crecidísimo número, aún queda otro quizás más numeroso todavía —somos “mas que los de Egipto” los que en

Madrid vivimos—, asándose en esta sartén canicular, que eso es en los meses estivales la Villa del oso aupándose a la madroñera cuajada de madroños que tanto le gustan al plantígrado. (Madrid, antaño rivalizó con el cacereño pueblo de Madroñeras, llamado así por la abundancia de madroñeras que poblaban su término, y donde seguramente se compuso la famosa seguidilla: “El que quiera madroños-Vaya a la sierra-Que se vienen abajo-Las madroñeras”; por donde se ve, por el milenario cacereño cantar, que el madroño no es el árbol, sino el fruto, como por estas Castillas se cree; el árbol es la madroñera; y perdón por este

inciso que le creemos muy en su punto, para deshacer errores muy antiguos y arraigados.)

Y a aquellas desbandas de aquellos afortunados, siguen las de los "precitos" que tienen que aquí quedar, padeciendo, sufriendo las inclemencias julianas y agosteñas; siendo de admirar en éstos, su pintoresca égida, unos a pie, cargados con "bota y merienda", a la Casa de Campo, Dehesa de la Villa o algún que otro merendero aldeaño; y otros, "motorizados", en diversidad de medios de locomoción, a algunos de los múltiples sitios que por su sombra, frescura, fuentes y amenidad, son pintiparados para lo que se desea y en ellos se busca. Y se encuentra. Siendo un gozo ver la salida familiar o en grupo amistoso, una vez acomodada en el coche la amplia cesta bien repleta de merenderas con la clásica tortilla, los no menos clásicos filetes de bovino mayor o menor y de merluza rebozada, amén de los paquetes de fiambres variados y el medio queso manchego y los plátanos y las naranjas, las cerezas o las ciruelas o la sandía o el melón, en sus respectivos tiempos, sin que pueda faltar (en jamás de los jamases) el valdepeñas clarete o el tintorro de Arganda; y todo listo, acomodarse las personas, chicos y grandes, aunque sea "con calzador", y encaminarse al sitio previamente escogido entre los muchos que se ofrecen, y antes de que el sol comience a picar. Y a la llegada, lo primero, sumergir en la fuente las bebidas por que se refresquen con las frutas y pueda hacer el honor debido al succulento yantar, que bien puede decirse pantagruélico; que en el campo, sabe todo tan bien, que se come más y mejor, hasta el punto de, sin esfuerzo, dar saco y fin a las copiosas viandas de la superabundantemente proveída cesta con regodeante provisión de las señoras, expertas en estos gratos menesteres.

Y "como entre peras", en decir de Don Quijote, puede escogerse, porque son muchos y muy amenos, como pintados para el caso, los sitios que ofrece el panorama de la provincia de Madrid. Y, aunque "para muestra, con un botón basta", vamos a dar a mayor abundancia y en reduplicada corroboración del aserto axiomático, varios botones de muestra, sin orden alguno de selección ni preferencia, sino como el recuerdo nos los trae a punto de memoria,

formando a la vez un ameno catálogo turístico, con los muchos otros que aducirse podrían y que no se mencionan siquiera por no recargar este liviano artículo:

Al oeste de la histórica villa de Batres se encuentra la renombrada "Fuente de Garcilaso de la Vega", cantada por este poeta y varios más de igual alta nota de la Edad de Oro de las Letras hispanas, como el mismo Lope que también la dedicó inspiradas estrofas; lugar frondoso y ameno donde los haya, y que ofrece cuanto se puede desear respecto a lo que nos ocupa, y distante sólo 35 kilómetros de la capital.

También a 35 kilómetros se encuentra, en el término de Arganda, a unos tres kilómetros de Loeches, a la inmediación del arroyo de Valtierra, entre una espesa y umbría alameda, la fuente de "La Granadera", de agua muy fina y fresca; contando el sitio con un bello panorama, el bosque de "El Carrascal", y el paisaje de Vilches con su frondosa arboleda.

"La Fuente del Collado", de Bustarviejo, a dos kilómetros de este pueblo en su carretera a Miraflores de la Sierra; fuente artística, con cuatro caños, agua riquísima y no hay que decir fresquísima al ser de la Sierra, flanqueada por elevados y copudos álamos formando un delicioso paraje, a sólo 60 kilómetros de Madrid.

En las afueras de Cubas de la Sagra, a 31 kilómetros de Madrid, y en finca particular pero transitable, magnífica y amenísima alameda, en medio de la cual hay una hermosa fuente de superiores aguas, frescas y estomacales...; como en Chapinería, a un kilómetro del pueblo, que dista 50 de la capital, un abundantísimo manantial, de la "Apretura", de aguas digestónicas...; semejante a las de la fuente de la "Fuensanta", en Santos de la Humosa, 43 kilómetros de Madrid...; similar a la que hay en medio de la pradera de Valdemorillo, en su centro y rodeada de asientos de piedra, sombreada de por copudos árboles, a 36 kilómetros; siendo pariguales las "del Rey" y la de la "Patilla", rodeadas de grandes y añosos castaños, en Zarzalejo, a 58 kilómetros...; y así muchas otras más, en el turístico paisaje de la provincia.

LUCAS GONZALEZ HERRERO