

## EL EXODO RURAL



*La estampa es retrospectiva y corresponde a un concurso de cava en Fuenlabrada. Hoy, donde hace unos años se cultivaba la tierra, se levantan modernos bloques de viviendas. Por supuesto, en el pueblo, como en otros muchos, ya no se celebran concursos agrarios, porque apenas hay campo libre y, desde luego, lo que ya no queda es juventud que quiera dedicarse a estas abnegadas tareas. (Fotografía de archivo.)*

ción de los municipios que se alzan en el entorno de la capital, que han cambiado su fisonomía agrícola para convertirse en lo que ahora se denomina "ciudad-dormitorio", los pueblos de nuestra provincia se queden sin gente, sin brazos que cultiven el campo o se dediquen al cuidado del ganado, entre otras cosas porque el campo, falto de unas estructuras acordes con los tiempos que nos corresponden vivir, no resulta ni rentable ni atractivo.

La juventud que permanece en el pueblo, sin acudir a la llamada de la capital o a la gran urbe, siente además la grave situación del aislamiento, no sólo en cuanto a su trabajo se refiere, sino también, lo que es importante, al no contar con lugares adecuados para emplear su tiempo libre, después de su trabajo, por falta de centros de expansión y de cultura.

Lo verdaderamente cierto, además de lo apuntado, es que salvo en los pueblos de alguna importancia, carecen de lugares de entretenimiento, como cines, bailes y centros de cultura, como bibliotecas, donde se desarrollen conferencias, cineclub, etc. Lo único que se ha extendido, tal vez en exceso, sean los bares, a donde, a falta de otra cosa, los muchachos acuden después del trabajo del campo o la construcción para charlar o echar la partida de cartas cuando no optan, sobre todo en el

buen tiempo por el tradicional paseo por los habituales lugares de la población. También los domingos y días festivos, a veces a pie o utilizando los más diversos medios de locomoción que van desde la bicicleta al coche, pasando por la motocicleta y hasta sirviéndose del socorrido "autostop", los jóvenes salen a otros municipios mayores, en donde se les suele ofrecer un amplio abanico de posibilidades para divertirse.

**N**O cabe duda, que si se quiere que los pueblos no se pongan en venta donde, por otra parte se cultivan las mejores virtudes de nuestra raza, habrá que volver la vista al campo y contemplar esos pueblos que se despueblan de una manera alarmante, para hallar la solución que más convenga. No es que seamos tan ingenuos que creamos que quien se fue del campo, pueda volver al mismo tiempo. Conocemos casos de gente, especialmente joven, que las cosas por la ciudad no les fueron nada bien, pero nunca pensó regresar a su pueblo, donde la vida le era mucho más fácil. "Si volviera otra vez al pueblo —manifiestan— creerían que era un fracasado". Y deciden mantener el tipo como sea en la ciudad,

aunque añoren el pueblo y la forma de vida, desde luego menos complicada, que llevaban. Pero, si al menos, y no es poco, el campo tanto social como económicamente, tuviera otras consideraciones de las que hasta ahora ha tenido, no es que fuera a frenar totalmente el éxodo que se registra, la emigración, porque la misma ya es irreversible por la propia transformación que ha experimentado la forma de vida, pero sí mantendría todavía a una juventud dispuesta a embarcarse en la difícil y complicada empresa agraria, capaz de borrar el mal recuerdo que tienen de sus antepasados desde varias generaciones. Una verdadera política orientada en este sentido, que no excluya a ninguno de los municipios, pequeños, medianos o grandes de nuestra provincia, cambiaría las anticuadas y desfasadas estructuras que aún soporta el campo, formando así unos municipios con entidad suficiente para que la vida en ellos, en cuanto a dotación de servicios de todo tipo se refiere, no se diferenciara demasiado de esas grandes ciudades.

BOGAVON

Fotos: SAN MIGUEL



# LAS ROZAS CIUDAD RESIDENCIAL

Las Rozas, sin perder su autonomía como municipio, es, además, una de esas ciudades residenciales a las que cada vez se acercan más los madrileños para fijar su residencia, no solamente durante el verano, sino durante todo el año.

Su proximidad a Madrid —sólo 17 kilómetros—, ya que en automóvil puede trasladarse desde Madrid en apenas 15 minutos por la ancha autopista de La Coruña, su estación ferroviaria permite resolver perfectamente el problema del transporte.

Pero Las Rozas, precisamente para proporcionar una mejores condiciones de vida a sus habitantes, a los naturales de la Villa y a los que deciden fijar en ella su residencia, está empeñada en resolver una serie de problemas que, con motivo de su rápido crecimiento, se han presentado de repente, lo mismo que en el resto de las grandes poblaciones que se alzan en el alfoz de Madrid.

Su alcalde, don Jesús Benito Sánchez, al frente de la Corporación que preside, ha cifrado ahora sus esperanzas en el Plan Bienal de Cooperación Provincial, mediante el cual, según los

presupuestos aprobados, va a disponer de un buen «pellizco» para la acometida de las obras más importantes. Así, pues, se fija en el presupuesto una cantidad de 38 millones para las redes de distribución de agua, de las cuales la Diputación aportará el 33 por 100, que asciende a 12.540.000 pesetas; 43.000.000 para el alcantarillado, con un porcentaje igual al anterior a cargo de la Diputación, que suma 14.355.000 pesetas; otros 30 millones para pavimentar sus calles, con la aportación provincial de 100; un centro higiénico y Casa del Médico, con idéntico porcentaje que en anteriores partidas, y la construcción de la Casa Ayuntamiento, por un valor de siete millones, con idéntico porcentaje que se invertirá en obras, en 16.199.230 pesetas, a las que con cargo a fondos provinciales se ha fijado una aportación del 50 por 100, que supone 8.099.616 pesetas.

Como puede observarse, una auténtica lluvia de millones para este pueblo, a los que hay que añadir el presupuesto en el Plan adicional que, para una operación ambiciosa de la pavimentación de sus calles, se cifra en 70.000.000 de pesetas.



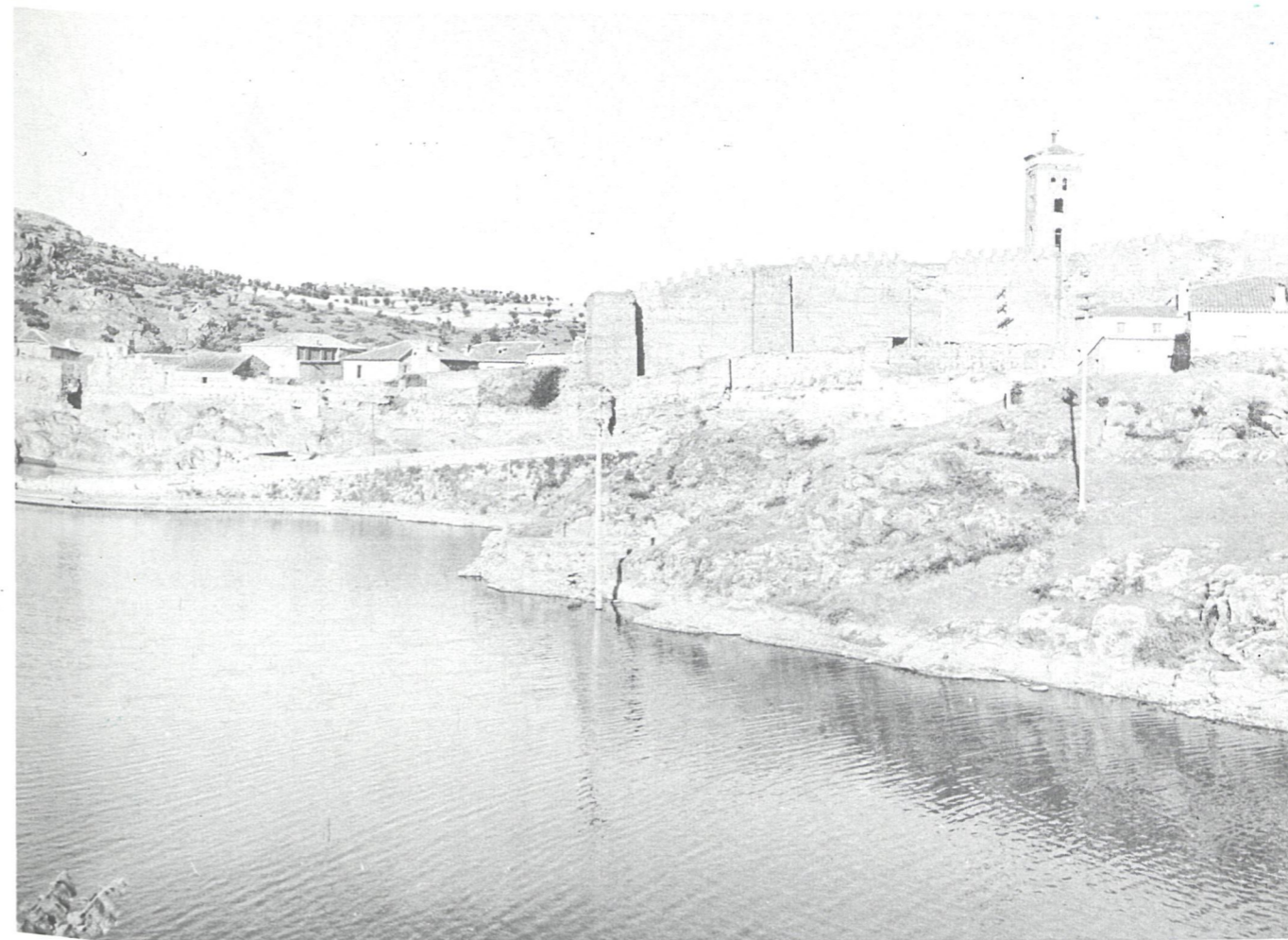

Embalse de Buitrago.

Para garantizar  
el consumo  
de agua

# *Son necesarios MAS DE CIENTO MIL MILLONES DE PESETAS*

La COPLACO urge la creación de un ente gestor que unifique los aspectos hidráulico-sanitarios de la provincia

**E**L Plan Especial de Infraestructuras Básicas, redactado por la Dirección Técnica de Planeamiento Metropolitano de la COPLACO, señala "la necesidad perentoria de contemplar globalmente los problemas hidráulico-sanitarios que presentará en el futuro la provincia de Madrid", y recomienda la creación de un ente gestor que unifique, dentro del ámbito provincial, todos los aspectos infraestructurales hidráulico-sanitarios, tanto por lo que respecta al abastecimiento y distribución del agua, como en lo referente a su posterior saneamiento, depuración y vertido.

**E**N el propio seno de la COPLACO, don José Martínez Emperador, como vocal de la Comisión de Planeamiento y Coordinación del Área Metropolitana, propugnó en una de sus primeras intervenciones tras la to-

ma de posesión de la vocalía, la necesidad de que ese estudio y gestión unitarios fuesen encargados al Organismo que hoy tiene asignados un mayor número de recursos hidráulicos: el Canal de Isabel II. Se da la circunstancia de que pese a las elevadas asignaciones de caudal con que cuenta el Canal de Isabel II, su abastecimiento se extiende solamente al área metropolitana, formada por el término municipal de Madrid y los doce municipios limítrofes y contiguos

al principal, que forman el llamado alfoz, con una superficie de unos 1.800 kilómetros cuadrados.

Junto al Canal de Isabel II tres Organismos más sirven hoy agua a los pueblos madrileños. Veinte núcleos del noroeste de la provincia se suministran a través de un sistema que actúa como Consorcio para el Abastecimiento de Agua a los pueblos de la Sierra de Guadarrama. En el coste de las obras ha intervenido la Diputación con el 50 por



Presa de Santillana.



### RECURSOS PARA DIEZ MILLONES DE HABITANTES

SEGUN los estudios realizados hasta el momento por el Area Metropolitana se estima que para el año 2000 la población provincial madrileña superará los ocho millones y medio de habitantes. De los recursos existentes, las obras en ejecución y proyecto y las previsiones a medio y largo plazo, se estima que los recursos superficiales podrían abastecer de agua a ocho millones y medio, pero contando con los recursos subterráneos la población futura a la que se podría dotar suficientemente de agua estaría muy próxima a los diez

Para esa época se estima que la población madrileña alcanzará los ocho millones y medio

100 de su cuantía. El sistema del Sorbe, mediante mancomunidad, abastece en la provincia de Madrid a Meo y Alcalá de Henares. Por su parte, la Diputación tiene establecido un sistema para el suministro a 8 municipios, situados al sur-suroeste de Madrid, dotación que se realiza con el aprovechamiento de recursos subalveos; la tarea de la Diputación en materia hidráulica se extiende, sin embargo, al resto de los municipios de la provincia que se abastecen independientemente; la ayuda de la Diputación tanto en el primer establecimiento como en períodos de estiaje es imprescindible y única para la atención a estas poblaciones.

Hay, finalmente, 13 municipios situados en el extremo norte de la provincia que, por su proximidad a las conducciones del Canal de Isabel II, se abastecen con agua procedente de este Organismo, tomándola en alta.

millones de habitantes (9.900.000).

Para cubrir esas previsiones se necesita en primer lugar una inversión total de 100.331 millones de pesetas, de aquí al año 2000, de los cuales el 26,2 por 100 sería destinado a la construcción de embalses y regulación, el 18,7 por 100 a aductores, el 3,9 por 100 a depósitos de regulación, el 3,9 por 100 a tratamiento de agua, el 20,7 por 100 a arterias y el 26,4 por 100 a redes de distribución.

Paralelamente se necesitaría una equitativa distribución de los recursos, lo que quedaría garantizado si el Organismo único propuesto por el señor Martínez Empeador dispusiera, por un lado de la totalidad de los recursos y los medios económicos dispuestos por todos los Organos de la Administración para la obtención de aguas, y, al mismo tiempo si este mismo ente asu-



miera la responsabilidad del reparto de esos recursos a toda la provincia.

### LOS PUEBLOS DE LA SIERRA POBRE

EL Plan Especial de Infraestructuras Básicas, cuyo contenido es meramente orientativo, sin vinculación alguna respecto a los municipios, distingue diversas zonas en la provincia de Madrid en cuanto a sus características de abastecimiento actual y futuro. La primera analizada es la que integran los llamados pueblos de "la Sierra pobre". Se trata de una zona sin recursos subterráneos significativos, en la que la inexistencia de población lleva a unos déficits cuantitativamente muy pequeños, pero casi absolutamente imposibles de resolver con aguas subterráneas. La dispersión y reducido tamaño de los asentamientos urbanos, y la casi absoluta necesidad de recurrir a aguas superficiales para su abastecimiento adecua-

do, plantea un problema en el que la eficacia de las inversiones está en clara contraposición con la exigencia social de facilitar abastecimiento adecuado, cuanto menos a las poblaciones existentes.

Las recomendaciones de la COPLACO llegan incluso a apuntar que "puede ser

### CORREDOR MADRID-GUADALAJARA

AL norte del Corredor Madrid-Guadalajara se asientan municipios que disponen de acuíferos subterráneos, pero que tienen escasa dinámica de población a corto y medio plazo, según las previsiones de la COPLA-

si en alguno de estos pueblos se produce una concentración importante que, de manera localizada, pueda superar la capacidad de los pozos explotables en la zona.

Pero el déficit, en cualquier caso, sería local y en ningún caso afectaría al conjunto de la zona.

## La industria asentada al norte y sur del Area Metropolitana agrava el problema de abastecimiento de agua

absolutamente desaconsejable el facilitar abastecimiento para un mayor crecimiento de la población", ya que ese crecimiento podría ser contraproducente, teniendo en cuenta la protección de los abundantes recursos superficiales que se regulan en esta zona.

CO, quien añade en el Plan de Infraestructuras Básicas que en estos municipios "de no surgir otros condicionamientos, el abastecimiento mediante recursos subterráneos no plantearía ningún problema significativo", afirmando que la regla general puede verse modificada

De los municipios asentados en el llamado Corredor Madrid-Guadalajara sólo Coslada, San Fernando de Henares y Torrejón de Ardoz están abastecidos por el Canal de Isabel II, aunque actualmente los sistemas de abastecimiento dependen en gran medida de recursos



subterráneos "ya que han sido zonas de reciente incorporación a las redes de distribución de aguas superficiales". De cara al futuro todo indica que los recursos subterráneos podrían atender un porcentaje mínimo de las necesidades de agua de la zona, por lo que los recursos superficiales tendrán que constituir la principal fuente de abastecimiento.

## HACIA EL SUR DE LA PROVINCIA

**L**A zona situada en el extremo sudeste de la provincia tiene un dinamismo relativo, y las previsiones estiman que no se plan-

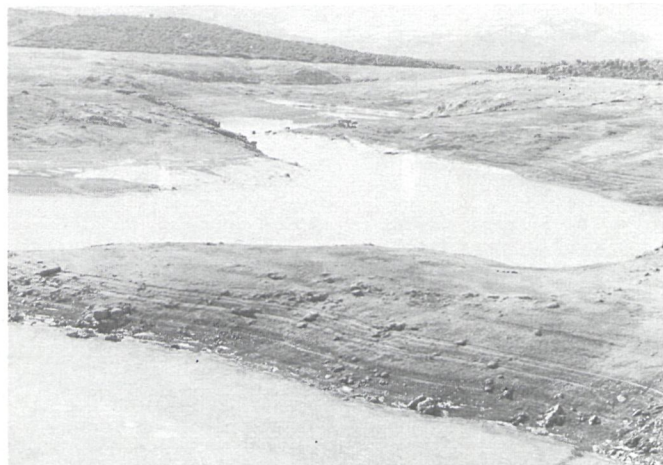

*Aspecto desolador en verano.*

tearán situaciones problemáticas en el futuro, por lo que sus recursos subterráneos pudieran ser suficientes para la población que exista en el horizonte 2.000. Sin embargo señala la COPLACO que pudieran surgir problemas derivados "de la heterogénea calidad hidrogeológica de los terrenos, que puede llevar a situaciones en las que las zonas de captación no coincidan con las zonas de asentamiento y dificulten, por tanto, una explotación eficaz".

Más al sur de la provincia se encuentra la zona del municipio de Aranjuez que tiene ya escasez de recursos subterráneos, con perspectivas de agravamiento futuro.

Es una zona problemática en la que, sin embargo, se recomienda "un mejor conocimiento de los recursos subterráneos" que pudieran demostrar la posibilidad de autoabastecimiento

de las poblaciones que se asienten, siempre y cuando no reclamen éstas demanda excesiva por habitante. Al problema de escasez hay que añadir también los de potabilidad o selenitosos de las aguas extraídas mediante pozos, problemas de costoso o difícil tratamiento. Las perspectivas según las previsiones de la COPLACO, no son optimistas, y la situación se verá agravada cuando entre en funcionamiento el trasvase Tajo-Segura.

## EL EXTREMO SUROESTE DE LA PROVINCIA

**L**A riqueza de los acuíferos de la zona situada en el extremo suroeste de

la provincia y la relativa dinámica de su población, facilita el abastecimiento mediante recursos subterráneos, manteniéndose esta misma tónica en las previsiones futuras, especialmente en los municipios más alejados de Madrid, aunque el Area Metropolitana establece notables diferencias en los diferentes sectores que integran la zona: "De oeste a este habría que destacar las partes extremas, asentadas sobre formaciones graníticas, en las que prácticamente es imposible contar con recursos subterráneos, aunque existe posibilidad de superavit de agua si entrasen en explotación las zonas acuíferas localizadas en Villa del Prado."

En los municipios más próximos a los que actualmente están servidos por el Canal de Isabel II "la disponibilidad de recursos se mantiene por encima de las



*Presa del Pontón.*

previsiones de consumo a corto y medio plazo", aunque sin grandes superavits, lo que plantea incertidumbres de futuro, especialmente por la dificultad tecnológica de explotar globalmente los recursos subterráneos.

Podría decirse pues que son sectores de equilibrio a corto plazo entre recursos y demanda, pero que la situación puede cambiar a medio plazo, porque se trata de municipios con fuertes "expectativas de desarrollo a diez-quince años", lo que hace pensar en la deficiencia de abastecimiento futuro contando sólo con los recursos subterráneos locales. Hay que pensar o en un reforzamiento de esos recursos mediante aguas superficiales, o en un total abastecimiento con ellas; la obtención no ofrece problemas puesto que la zona será atravesada "no sólo por la actual conducción del embalse de Picadas, sino también por las futuras aducciones del Alberche Alto y del Tietar.

## LAS ZONAS DE MAYOR CONFLICTIVIDAD

**P**RECISAMENTE en los municipios asentados al norte y sur del Area

Metropolitana, donde se registra una fuerte dinámica industrial, es donde se produce el mayor problema respecto al abastecimiento de agua. Son municipios asentados sobre acuíferos de rendimiento medio-bajo, cuyas posibilidades de captación permanente se sitúan, incluso en la actualidad, muy por debajo de los niveles predecibles de consumo. La explotación de los recursos subterráneos sin deteriorar los acuíferos de los cuales se extraen, permitirían únicamente abastecer a una de cada cuatro personas residentes en la zona, según las estimaciones del Plan de Infraestructuras Básicas.

"Se trata quizás de la zona más conflictiva en cuanto a abastecimiento de la provincia de Madrid. La magnitud del problema, se agrava por la importancia demográfica que la zona tiene" y porque su fuerte dinámica industrial, no permite pensar en una reducción de los niveles unitarios de consumo.

Mayte MANCEBO

Fotos: R. LEAL



SOLO A 50 KM  
DE MADRID

# EL BOALO

## AUTENTICO PULMON

**S** OPLAN buenos aires por El Boalo y sus dos anejos de Matalpino y Cerceda. Y no son precisamente los aires meteorológicos, que como pueblo serrano, indiscutiblemente constituyen, sobre todo en el verano, uno de los múltiples atractivos a su ya numerosa colonia que se asienta en su término. Me refiero más bien a los aires optimistas que respiran, tanto el alcalde de la población, don Ariano Martín Garzón como el resto de hombres que con él forman la Corporación Municipal, porque este pueblo privilegiado por su enclave en la misma falda de la sierra de Peña Lara, en el macizo de la Pedriza, va a ver cumplido uno de sus mayores sueños: la traída de aguas, merced al gran apoyo que con cargo al Plan Provincial de Cooperación, ha recibido de la Diputación, y también ¡cómo no! al esfuerzo de sus vecinos, considerando como tales no solamente a quienes habitualmente residen en alguno de sus tres núcleos urbanos, sino también a ese considerable número de madrileños que decidieron pasar además de la época estival, fines de semana y días festivos en alguno de los hotelitos o chalés que se encuentran desparramados por su alrededor. Ellos —los vecinos habituales y los veraneantes— han hecho posible con su aportación, que la traída del agua sea ya una palpable realidad. Cualquiera que se acerque a esta localidad, se percatará de ello, porque aún las obras están en pleno apogeo y pueden verse a lo largo de la carretera. Ello, naturalmente hace abrigar la esperanza de que este Municipio explote al máximo todas sus posibilidades, como son, dada la extremada bondad de su clima en el verano, aoger aún más en su término a los madrileños,

que hasta ahora se han venido retrayendo, a la vista de la escasez del agua.

Sí, en El Boalo y sus anejos, el fantasma del agua va a desaparecer ya el próximo verano. Y con el agua, llegarán a este simpático pueblo, las escuelas que faltan para los niños de E. G. B. y que también han sido incluidas en el Plan Bienal de Cooperación general, como la pavimentación de calles y la nueva Casa Ayuntamiento.

El pueblo está de enhorabuena y lo pregona su alcalde y lo puede manifestar cualquiera de los habitantes de alguno de sus núcleos urbanos, los cuales están unidos en su corta distancia —un radio de unos 3 kilómetros— por moderna carretera.

El Boalo, que como decimos, ha sufrido durante muchos años, la falta de agua, calmará su sed ya en el próximo verano, con lo cual y además del resto de realizaciones que se proyectan llevar a cabo en fecha próxima, cambiarán completamente ese pueblo, de origen pastoril cuya industria principal, ha venido constituyendo, durante los años de su existencia, las buenas canteras que se encuentran en su término.

El Boalo-Cerceda y Matalpino o Matalpino-Cerceda y El Boalo, que “tanto monta” —sólo a 50 kilómetros de la capital— puede llegar a ser una de esas poblaciones, auténtico pulmón madrileño, en el que sus habitantes, pueden encontrar además de con un clima envidiable en el verano, con la paz y tranquilidad que tanto se ansía en la gran urbe.

Provinciano