

GASTRONOMIA SERRANA MADRILEÑA

Desde que se llega a Colmenar Viejo comienzan a aparecer los verdes pastizales. Esto es expresión evidente de que nos encontramos en tierra de ganado, aunque no se presente a la vista un solo animal, porque están encerrados o se hallan escondidos, paliando la crudeza de la intemperie.

En las proximidades de la sierra de Guadarrama, a una y otra vertiente, podemos contemplar las vacadas o los rebaños de corderos por los campos. Gastronómicamente, pisamos buen terreno. En Colmenar, Miraflores o Bustarviejo se dan todas las garantías para tomar una buena ternera y también un excelente cordero. En Miraflores, además, se nos depara la oportunidad de probar el requesón, su producto más típico.

Al amparo de su numerosa colonia veraniega, Miraflores cuenta con buenos restaurantes, posiblemente entre los mejores de la sierra. Aunque la cocina tiene como base los platos regionales, se hacen ya alardes de cocina francesa. En la Cabrera, lo mismo que en Buitrago, las chuletitas de cordero constituye la delicia culinaria del lugar.

Ya hacia la otra vertiente, hay que acudir necesariamente a Riaza, uno de los feudos más ricos en este entorno gastronómico. También la pierna de ternera, y sobre todo el cordero, son los productos más apetitosos. Pero, aparte de los asados, se nos brindan las truchas más deliciosas, bien embutidas de jamón, con unas lonchas del grosor de un dedo, suponen un milagro de gastronomía local.

El repertorio no acaba aquí. Hay que probar los cangrejos en su buena salsa picantilla. Los aficionados a estos crustáceos fluviales encuentran en los ríos castellanos unos ejemplares estupendos. Los de toda esta zona son de calidad inmejorable. Son muchas las formas de preparar los cangrejos, pero como resultan más apetitosos es con vino

blanco, unos pimientos chorriceros y una guindilla, aparte de cebolla, unos dientes de ajo y una hojita de laurel. Hay quien les agrega una copa de aguardiente. Como aperitivo no existe otro que le iguale. Se les atribuye incluso cualidades afrodisíacas.

Por esta zona puede tomarse también algo que no es fácil encontrar en Madrid: ranas. Un plato de ancas fritas, después de bien adobadas o simplemente salteadas en mantequilla, es otro manjar sabrosísimo.

La zona de la sierra tiene culinariamente una gran influencia en la cocina de su entorno, pero especialmente de una provincia que no es limítrofe, como Burgos. Hemos oído un refrán que es todo un tratado: «El lechal, de un mes, y el recental, de tres». Pero el pascual que llega a los cuatro meses es una buena edad todavía para el cordero.

Contaba el gran Teodoro Bardají, el hombre que más ha sabido de cocina en España de Martínez Montañó acá, que hay corderos que sin haber dejado de mamar han comenzado a comer hierba. Estos se clasifican ya en tercera categoría. Los que se han alimentado solamente de la leche de la madre forman la segunda clase, si al sacrificarlos se tienen en cuenta ciertos requisitos. Y para obtener el cordero lechal de primera categoría, con carne sazónada y en plenitud de buenas condiciones, hay que escogerlo entre los que no hayan tomado nada de hierba y sacrificarlo inmediatamente después de haber mado hasta saciarse. Por lo visto, la natural satisfacción del animalito al sentirse ahito de alimento se comunica a todo su ser y trasciende luego en el sabor de la carne. Toda esta ciencia, fruto de un largo empirismo, forma parte de los conocimientos de quien dirige los destinos culinarios de cualquier tasca o figón castellano.

ECHEA

ASI SERA EL CASINO DE TORRELODONES

Madrid tardará algún tiempo, aunque no mucho, en disfrutar su casino en Torrelorones, pues todavía, como se sabe, no está construido el edificio del mismo. Pero el casino de juego Gran Madrid-Torrelorones, S. A., no sólo cuenta ya con los terrenos apropiados, sino que también dispone de un proyecto, realmente grandioso, para comenzar las obras de inmediato.

El edificio del casino podrá competir en arquitectura, lujo y confort con los más famosos del mundo. Además de varios salones de juego, todos suntuosos, el proyecto contempla una sala de espectáculos mayor que la recién desaparecida Scala de Barcelona. Habrá restaurantes con bodegas de excepción y en ellos trabajarán cocineros de solvencia internacional.

Los sistemas de control y protección han sido estudiados en especial y muy detenidamente. Serán perfectos. Los clientes habituales e importantes contarán con plazas reservadas de aparcamiento subterráneo y podrán acceder rápidamente desde él a los salones de juego a bordo de potentes y cómodos ascensores blindados. También se reservará una amplia zona para aparcamientos exteriores.

En estos momentos se barajan cifras para acometer sin pérdida de tiempo las obras del casino de juego Gran Madrid-Torrelorones, S. A., que serán un modelo en su género y en cuya construcción se van a batir marcas de brevedad.

VALDEMORO: EL PROBLEMA DEL AGUA

Se reunió en Valdemoro el Pleno de la coordinadora creada para solucionar el grave problema de la contaminación del agua que tienen planteados los pueblos de Valdemoro, Pinto, San Martín de la Vega, Ciempozuelos y Titulcia.

En la reunión, en la que estuvieron presentes dos diputados del Partido Socialista Obrero Español, señores Puerta y Barranco, se tomaron las siguientes decisiones: entrega al Gobierno Civil y Diputación Provincial de un informe completo sobre el problema del agua y las actividades realizadas hasta el momento; exigir de estas autoridades la publicación de un calendario de las soluciones a tomar, incluyendo las prospecciones a mayor profundidad y el enganche con el Canal de Isabel II; el envío urgente de camiones cisterna a toda la zona, como ya se viene haciendo en Valdemoro.

Finalmente, se estudió la posibilidad de realizar una manifestación de todos los vecinos de la comarca en el caso de que la Administración no se comprometa a solucionar en plazo fijo este grave problema que afecta a casi 100.000 habitantes de Madrid.

Getafe:

NO SE HARAN MAS VIVIENDAS EN EL BARRIO DE PERALES

No se llevará a cabo, al menos por el momento, la construcción de 250 nuevas viviendas para los chabolistas de la zona, en la Colonia de Nuestra Señora del Carmen, ubicada dentro del Barrio de Perales del Río, en el término municipal de Getafe. La edificación, como ampliación a las 200 viviendas que actualmente alberga la colonia, era una idea nacida del párroco del lugar, Luis Hernández, que se ha visto abortada por la falta de apoyo de partidos políticos, centrales sindicales y organizaciones vecinales de Getafe a la petición de apoyo al cambio de calificación de los terrenos, ya que en la actualidad constan en COPLACO como suelo rústico-forestal.

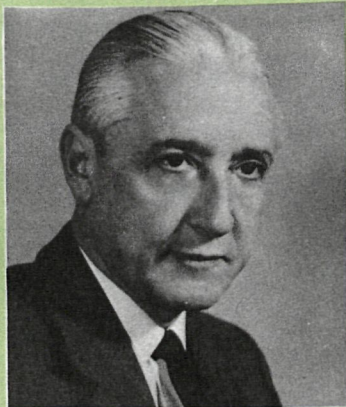

El secretario de Estado para el Turismo ha impuesto la Medalla de Plata del Trabajo al conocido hotelero madrileño don Antonio Lopera, por los méritos obtenidos durante toda una vida dedicada a la hostelería y al turismo.

CONCURSO DE CARTELES DE LA GRAN CORRIDA DE LA BENEFICENCIA

Los premios que la Diputación Provincial de Madrid otorga anualmente para el concurso de carteles taurinos anunciadores de la Gran Corrida de la Beneficencia se verán incrementados para la edición de 1978 en un 100 por 100 en relación con el último año, quedando establecido el primer premio en 100.000 pesetas, creándose, además, un segundo premio de 75.000 pesetas.

mente el fallo del jurado calificador. El acto está previsto para la primera semana del mes de mayo con la entrega de los premios a los artistas triunfadores. Por otro lado y en el mismo castillo de Manzanares —restaurado por el arquitecto González Valcárcel por iniciativa y a expensas de la Diputación de Madrid—, se expondrán los carteles premiados de anteriores ediciones, entre los que se encuentran originales de los artistas de Serny, Garbayo, Manolo Prieto, Matamala, Saavedra, Bernal, etc. Los artistas que se presenten este año deberán entregar sus originales para el certamen entre los días 17 y 22 de abril.

carretera de Toledo, a su paso por el centro de Parla, ya han muerto muchas personas, sobre todo niños. El último ha sido Ramón, de doce años. ¿Por qué no se desvía la carretera? En Parla tenemos muchos problemas y todos nos preocupan. ¿Por qué estamos tan abandonados?»

Acompañan a la tarjeta sendas cartas dirigidas al presidente de la Comisión de Obras Públicas del Congreso de Diputados y al ministro señor Garrigues. Hablan en la misma de que la carretera de Toledo se ha convertido en la «vía de la muerte», pues es la que registra el mayor número de accidentes mortales. En los últimos años, ocho vecinos de la localidad han muerto en el paso de la carretera por Parla. De nada han servido la instalación de semáforos y vallas protectoras, ya que el tráfico es insistentemente a lo largo de todo el día y también el número de peatones que cruzan la N-101.

LOS BOMBEROS DE LA DIPUTACION FESTEJERON A SU PATRON

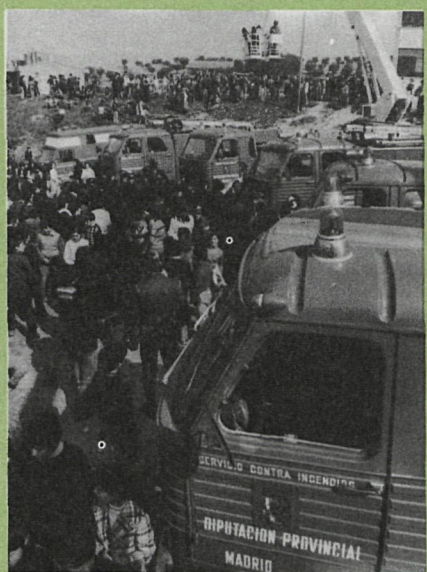
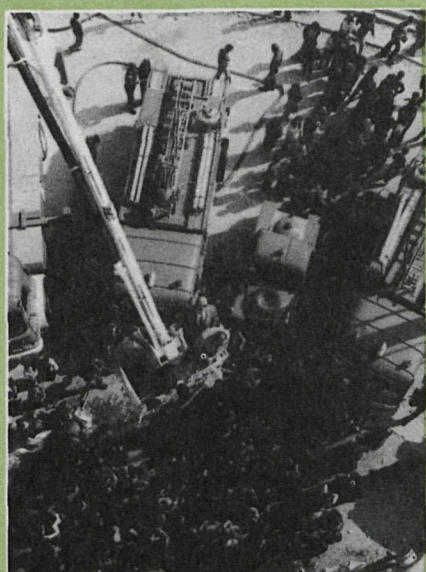

Los bomberos del Servicio Contra Incendios de la Diputación madrileña festejaron a su patrón, San Juan de Dios, con diversos actos celebrados en Arganda del Rey. A los mismos asistieron el presidente de la Corporación Provincial, Enrique Castellanos Colomo, acompañado por los diputados provinciales Julio Marcos de Lanuza y Manuel García Moreno.

sido dotados recientemente los parques de la provincia, en un esfuerzo más de la Diputación madrileña para cubrir un servicio tan importante como es la seguridad y la lucha contra el fuego. Los actos terminaron con una comida de hermandad y, al final de la misma, el presidente felicitó a los bomberos por su preparación, sacrificio y continua alerta. En la foto, un momento de la exhibición, en la que el presidente y los diputados que le acompañaban subieron a un brazo articulado para rescates de altura.

¿CUANDO EMPIEZAN LAS OBRAS DE LA NUEVA AUTOPISTA?

Hablan los comunicantes de ese proyecto de autopista Madrid-Mora, que desviaría el actual itinerario, pero que, inconcebiblemente, no se han iniciado aún las obras. Terminan pidiendo los vecinos una actuación urgente para evitar esos continuos accidentes.

La carretera de Toledo continúa en la picota. Las horas punta de intensidad del tráfico se alargan cada día más. Según estudios estadísticos, Madrid se separa de Toledo cinco minutos cada tres meses, habida cuenta de las congestiones viarias en dicha carretera. Pero también, además de lenta y pesada, la N-401 es tremendamente peligrosa, figurando a la cabeza de todas las nacionales en cuanto a accidentes mortales se refiere. Hay también un hecho significativo en este triste itinerario de la carretera. En el kilómetro 5,700, aproximadamente, existe una zona de chabolas al borde mismo de la cuneta. En los últimos diez años, el 50 por 100 de los vecinos de la zona fallecidos lo han sido por atropellos en la N-401, a la puerta de sus mismas casas. Ese proyecto de autopista Madrid-Mora se está haciendo tremendamente necesario.

A. DEL RIO



Don Ramiro Calle, presidente de «Exclusivas Ramiro», en el momento de recoger el Oscar de Oro a la mejor labor profesional, que le fue concedido en el mes de marzo.

Parla: PIDEN EL DESVIO DE LA CARRETERA DE TOLEDO

La carretera de Toledo parte en dos la localidad madrileña de Parla. Esto supone un estrangulamiento de tráfico en una carretera nacional, que a su paso por Parla se convierte en una simple calle.

Los vecinos de la localidad han impreso unas tarjetas con un texto corto y elocuente para enviarlas a la Comisión de Obras Públicas del Congreso de Diputados y al propio ministro señor Garrigues. El texto es el siguiente: «En la

500 MILLONES PARA MODERNIZAR LA MATERNIDAD PROVINCIAL

En el presente mes de abril está previsto el comienzo de las obras de reforma y ampliación del Instituto Provincial de Obstetricia y Ginecología de Madrid, para las que fue aprobado un presupuesto de quinientos veintiocho millones de pesetas.

El Instituto o, más vulgarmente, la Maternidad Provincial, comprende en la actualidad tres servicios de ginecología y obstetricia, así como uno de neonatología y, según declaraciones de su director, el profesor Caballero Gordo, *«ha envejecido mucho en estos últimos años»*. Nacido por iniciativa del general Primo de Rivera, en 1928, al contemplar durante una visita la vieja maternidad de la calle de Mesón de Paredes, sus obras se vieron perjudicadas por la situación que en aquellos años protagonizó la vida política nacional. Por ello, no fue totalmente inaugurado hasta 28 años después, exactamente el 24 de diciembre de 1956.

En estos momentos, el Instituto es ya insuficiente, no sólo por su incapacidad real para atender las necesidades —*su media anual es de 17.000 mujeres y 1.000 niños hospitalizados, así como más de 6.000 mujeres asistidas en carácter de ambulatorio*—, sino también por lo que atañe a los campos de docencia e investigación. De ahí la necesidad imperiosa de su remozamiento.

Este, según su director, consistirá en una ampliación de más de 2.500 metros cuadrados, con la construcción de un tercer piso, así como en la reestructuración de todo el edificio. Así se conseguirá un notable aumento de camas para hospitalización.

Por otra parte, se procederá también a la reconversión de las salas de tres a cinco camas, en habitaciones individuales y dobles; se reformarán y ampliarán los bloques quirúrgicos, hasta alcanzar un total de siete quirófanos y doce partitorios; se ampliará la clínica privada, cuyas camas serán duplicadas en número, al tiempo que se llegará a un 10 por 100 de *«suites»*; se ampliarán las consultas externas de obstetricia y ginecología, ecografía, amnioscopia, cardiología y urología; será creada una *consulta especial para neonatología*, y, finalmente, se adaptará el Instituto a la docencia universitaria, con la creación de aulas de prácticas y la habilitación de un aula para 120 a 150 alumnos. Además, se instalará aire acondicionado en todos los departamentos del edificio.

El señor Caballero Gordo ha significado esencialmente en sus declaraciones sobre la reforma, la modernización que, en líneas generales, va a realizarse en el Instituto.

Según el Jefe Provincial de Sanidad «MADRID POSEE UNAS FATALES CONDICIONES SANITARIAS»

Prácticamente todos los ríos y embalses están contaminados, existen 30.000 chabolas y graves problemas de infraestructura

«El problema sanitario no es exclusivamente médico. Los médicos tenemos la responsabilidad de la prevención, cura y rehabilitación de las enfermedades, pero además existe una función muy importante que atañe a toda la sociedad», dijo ayer el doctor José Fernández Turégano, jefe provincial de Sanidad de Madrid, en el curso de una conferencia pronunciada en el Colegio Oficial de Médicos de esta capital.

Con anterioridad a su intervención, el doctor Fernández Turégano hizo las siguientes declaraciones:

—Es evidente que la problemática sanitaria en todo el mundo está en íntima relación con deficiencias de vivienda, alimentación, trabajo, etc., y sólo del mejoramiento de todas ellas a través de una buena política individualizada de cada sector podrá conseguirse una política sanitaria ideal.

—¿Es un problema político entonces?

—Yo más bien creo que es un problema de cultura. Con una población falta de cultura, es muy difícil conseguir un nivel sanitario óptimo. Por desgracia, son muy frecuentes todavía los casos de padres que esconden a sus hijos cuando nuestros médicos van por los colegios a vacunar a los niños. Esto demuestra hasta qué punto la sanidad es un problema de cultura, como digo.

—¿Y no será también falta de una mayor coordinación entre los responsables de la Sanidad y de otros sectores de la Administración pública?

—Evidentemente, esto es así. Nos hemos referido antes a problemas de alimentación, vivienda, trabajo. Todos sabemos que la acción directa sobre ellos es competencia de sectores de la Administración bastante diferentes de la Sanidad. Vemos así, por ejemplo, que en comunidades donde se ha conseguido implantar viviendas con óptimas condiciones, se ha cuidado la alimentación y se ofrecen buenas condiciones de trabajo, resulta que los problemas sanitarios son mínimos. Es típico el caso de Dinamarca, país que antes de la era antibiótica ya había hecho desaparecer la tuberculosis.

—¿Cómo calificaría las condiciones sanitarias de Madrid?

—Fatales. Son notorios los graves problemas de infraestructura que sufre la capital, de contaminación ambiental y de aguas. Prácticamente todos los ríos y embalses de Madrid están contaminados, existen treinta mil chabolas todavía...; en fin, la situación es pésima.

—¿Qué puede decirnos al respecto de los brotes de meningitis que parece que proliferan?

—No; la situación no es alarmante ni mucho menos. El pasado mes de enero se produjeron veintiséis casos, y veintinueve en febrero.

ASOCIACION CULTURAL EN ALCORCON

Acaba de ser creada en Alcorcón una asociación literaria y artística (ALA) cuyos fines son promocionar y fomentar la cultura en todos sus aspectos literarios y artísticos fundamentalmente.

Esta asociación ha sido debidamente aprobada y legalizada por el Ministerio del Interior. Entre las actividades que se propone desarrollar, según cuenta su presidente, don Faustino Moreno Villalba, está la de convocar certámenes literarios, concursos artísticos, conferencias, mesas redondas y la organización de cursillos que permitan la ampliación de los conocimientos artísticos y literarios de los socios y vecinos que quieran acudir a ellos. También se piensa realizar representaciones escénicas, ballet, e incluso editar folletos, boletines y libros.

Esta asociación, que de momento no hace más que adelantarnos una pequeña parte de lo que quieren ser sus actividades, viene a cubrir de alguna manera un hueco cultural, cuyo vacío se deja notar no sólo en Alcorcón, sino en el resto de los municipios del cinturón de Madrid.

Tras el «no» para el casino

POSIBLES SUBVENCIONES A SAN LORENZO DE EL ESCORIAL

San Lorenzo de El Escorial, que, con la negativa a la concesión para instalar en su término municipal un casino de juego, consideraba sensiblemente amenazada su supervivencia, puede tener importantes compensaciones económicas por parte del Estado, con el fin de sufragar su ineludible carácter de monumentalidad. Así lo anunció, al menos, el gobernador civil de Madrid, Juan José Rosón, a lo largo de una reunión mantenida recientemente con las autoridades de la localidad escorialense.

Se esperaba ansiosamente la concesión del casino. Pero, al ser otorgada aquélla a Torreldones, en San Lorenzo comenzó a reinar el desasosiego. Tanto, que partidos políticos, centrales sindicales y fuerzas ciudadanas dirigieron sendos escritos a Juan José Rosón, al presidente Suárez y a la Casa Real. Como fruto de esos comunicados, en los que reinaba la preocupación, la entrevista con el gobernador civil, de la que se sacaron importantes esperanzas.

Los vecinos pusieron de manifiesto a la primera autoridad gubernativa de la provincia que el carácter de monumentalidad de San Lorenzo perjudica al municipio, en cuanto se refiere a su expansión y desarrollo al nivel de los tiempos. Y el alcalde, señor Muñoz Ontorio, recibió del gobernador la promesa de una próxima entrevista, en la que se especificaría de algún modo esa posible ayuda oficial a que hacíamos referencia.

SOLICITAN QUE SE ANULE EL DECRETO QUE REGULA EL DESARROLLO TURISTICO DE LA SIERRA DEL GUADARRAMA

La Asociación de Estudios y Protección de la Naturaleza ha solicitado del subsecretario de Ordenación del Territorio y Medio Ambiente que se anule el decreto para el desarrollo turístico del núcleo central de la sierra de Guadarrama.

Esta anulación debe ser realizada por el Pleno de la C.I.M.A. (Comisión Interministerial del Medio Ambiente), y, por consiguiente, AEPDEN solicita que se incluya como un punto de orden del día en la próxima reunión.

Según los ecologistas, el decreto para el desarrollo turístico de la sierra de Guadarrama sólo sirve para su degradación por los valores especulativos y antiecológicos que encierra y citan como ejemplo las urbanizaciones que se pretenden realizar en Valcotos y Valdesquí. Urbanizaciones ambas que de llevarse a cabo supondrían un considerable aumento de población y la consiguiente degradación de la zona.

PROTECCION PARA PEÑALARA

Las asociaciones ecologistas AEPDEN y GATO, de Madrid, han presentado en la dirección provincial de ICONA sendos escritos en los que se oponen rotundamente a la exclusión de 43 hectáreas y segregación de las mismas del denominado espacio natural de cumbre, circo y lagunas de Peñalara. ICONA se basa para ello en la existencia de unas instalaciones mecánicas para el deporte de la nieve.

Este problema se ha planteado al tener que reclasificar ICONA este paraje que ya por una real orden de 30 de septiembre de 1930 fue catalogado y declarado como «espacio natural». Ahora se trata de adaptarlo a través de un proyecto a la ley de 2 de mayo de 1975 de «espacios naturales y parques naturales protegidos».

Según las asociaciones ecologistas, este proyecto del ICONA, de aprobarse, atentaría seriamente el espíritu que debe animar a este organismo y no respondería a la realidad científica de «paraje a conservar».

RECONOCIMIENTO INTERNACIONAL DE LA ZONA

En los escritos presentados explican las asociaciones que, dada la proximidad a la sierra de Guadarrama y la multitud de instalaciones deportivas existentes, es evidente el peligro de deterioro, agravándose los riesgos de agresión a la Naturaleza por la desmedida apatencia de lucro que conllevaría la creación de más y mayores instalaciones.

Por otro lado, se destaca el valor científico y natural que podría verse comprometido, por cuanto esta franja de terreno situada al Sur, comprende gran parte de los rasgos geológicos más relevantes del glaciar de Peñalara, con valoración científica internacional.

Otro de los riesgos que se advierte en los escritos, caso de segregarse esta franja de 43 hectáreas, es que sea urbanizada por Valcotos al quedar desprotegida y tomar como base de criterio para ello el hecho de la existencia de las mencionadas instalaciones deportivas, que nunca debieron permitirse en este lugar.

Pero la oposición no sólo es a nivel ecologista y científico, que pudiera interpretarse como una acción romántica en favor del ecosistema, sino que también ha dejado oír su voz la Cámara Agraria Local de Rascafría, por entender que se les privaría de una importante zona de pastos de verano, de vital importancia para la economía del pueblo. Por ello, también solicitan del organismo ICONA que se respeten a ultranza los límites de protección decretados en 1930.

M.G.S.-A.

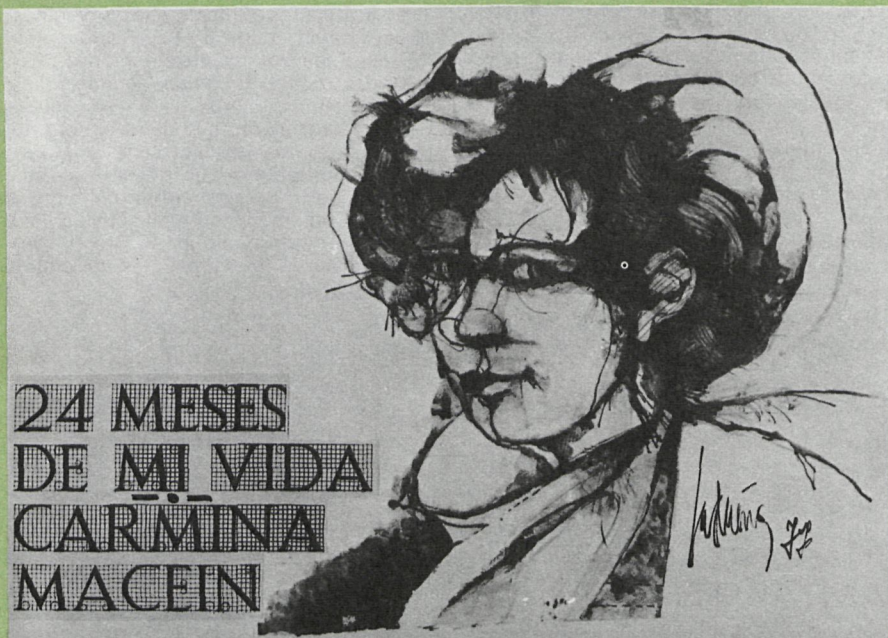

La marchante Carmina Macein presentó en su conocida galería de arte, la popular Skira, un original libro con poemas propios, prólogo de Camilo

José Cela, ilustraciones de conocidos artistas, entre ellos, Tharrats, José Caballero, Vilató, Lucio Villalba, y hasta un texto musical de Teté Montoliú.

Pinto, Ciempozuelos, Valdemoro, San Martín de la Vega y Titulcia TENDRAN AGUA DEL CANAL

El problema suscitado con la contaminación de aguas en Pinto, Ciempozuelos, Valdemoro, San Martín de la Vega y Titulcia fue el tema que convocó una importante reunión en el Gobierno Civil de Madrid, a petición de los diputados socialistas Juan Barranco y Alonso Puerta y del comunista Ramón Tamames. En el curso de la misma, en la que estuvieron presentes Alonso Puerta, Ramón Tamames, Martínez Emperador (AP), Enrique Castellanos (*presidente de la Diputación*), Fernández Turégano (*jefe provincial de Sanidad*), alcaldes de los pueblos afectados, director general del Canal de Isabel II, Club Ciudadano y coordinadora comarcal para el problema, se adoptaron las conclusiones para hacer posibles soluciones a tal contaminación a corto y largo plazo.

Las conclusiones adoptadas, después de los criterios vertidos por los asistentes a la múltiple entrevista, pueden condensarse en cuatro puntos:

- a) Información permanente de todos los análisis de aguas que se lleven a efecto a los ayuntamientos de las localidades afectadas, quienes informarán, por su parte, a las asociaciones vecinales de las mismas.
- b) Se acelerarán las obras que realiza el Canal de Isabel II, de modo que en año y medio todos los pueblos hoy afectados puedan disponer de su propia red de suministro de agua y se puedan llevar a cabo los enganches correspondientes.
- c) Se ampliará el tiempo necesario y en la cantidad precisa el abastecimiento de agua por medio de cisternas, a estos municipios afectados.
- d) Se acelerarán, igualmente, las obras de prospección para buscar nuevas vías de agua, en un plazo no superiores a tres meses.

El Gobierno Civil —*así lo señaló Juan José Rosón, su titular*— se encargará de que se cumplan debidamente estas conclusiones.

POSIBILIDADES PARA LA UNIVERSIDAD MANCHEGA

El ministro de Educación y Ciencia, Iñigo Cavero, se reunió en Cuenca con el comité de UCD, con los profesores de la Escuela de Magisterio y con los maestros de los distintos centros de enseñanza conquenses.

El tema fundamental de la visita lo constituyó la Universidad de la Mancha. Sobre ella dijo el ministro que no es condición imprescindible el que la región castellano-manchega esté constituida como tal para contar con la Universidad.

Si las cinco provincias se ponen de acuerdo, dijo el señor Cavero, es posible ya instalar una facultad por cada una de ellas, dejando por ahora al margen la ubicación del rectorado y otros temas anejos.

Al parecer, el Ministerio da vía libre a la Universidad manchega, aunque precisa un profundo estudio de las repercusiones económicas.

En un primer sondeo, parece que la provincia de Albacete, visitada por el ministro, se inclina por una Facultad de Ciencias Económicas y Empresariales, mientras que en Cuenca se especula con la posibilidad de una Facultad de Derecho.



El famoso corredor Mariano Haro es un asiduo lector de «CISNEROS». Por este motivo nos hizo una gentil visita y aquí le vemos fotografiado en nuestra redacción con la revista de su predilección en sus manos.—Foto López Contreras.

SUSCRIBASE A

CISNEROS

UNA REVISTA PARA MADRID Y SU PROVINCIA

VILLALAR

Los informadores nos han contado que en la jornada preautonómica de Castilla y León 75.000 manifestantes gritaban en las calles de Valladolid: «Castilla entera se siente comunera».

Algo excesiva me parece la afirmación. En todo caso, tal sentimiento despierta con cuatro siglos y medio de retraso.

La historia es siempre compleja. En Castilla surgieron las comunidades. Al mismo tiempo, de todos los reinos hispánicos, Castilla era el más susceptible de adaptación a las concepciones de la monarquía absoluta e imperial que Carlos I importaba de Germania.

De la arbitrariamente llamada Reconquista, Castilla sale con una producción agrícola y lanera importante, con una artesanía considerable y con libertades impuestas a lo largo de la Edad Media por la necesidad de contar con campesinos, y en general con súbditos, que no se sintieran siervos, sino hombres con algo propio que defender frente a los otros habitantes de la Península: los musulmanes. Pero Castilla sale también con una alta nobleza poseedora de cuantiosos bienes y de grandes latifundios creados, casi todos, en los últimos períodos de la guerra secular, cuando la victoria final estaba ya asegurada y el campesino importaba menos. Sale con una pequeña nobleza militar numerosísima, que en los ejércitos imperiales y en la epopeya de América encontrará excelente acomodo y ámbitos propicios para el miedo. Sale con las facultades de municipios y cortes bastante reducidas por los Reyes Católicos. Sale con la Iglesia de mayor poderío espiritual y material de Europa, pues ha sido el abanderado ideológico de una guerra de siglos. Y salen sus hombres con la mentalidad y los hábitos adquiridos en siglos de liza por la conquista de tierras efectuada en la que creen a pie juntillas. A Carlos I esta mentalidad le sería de gran auxilio en sus luchas contra la Reforma.

Tan pronto termina la Reconquista, los judíos son expulsados de España y los moriscos reducidos a la condición de súbditos de tercera categoría. (Luego serán también expulsados). Así pagamos la unidad religiosa—sobre todo en el primer caso— al alto precio de privarnos de capas sociales en las cuales latía ya la burguesía.

En Villalar cambió el destino de España, suele decirse. Es verdad, pero sólo hasta cierto punto. Porque, dicho así, parece que todo empezó y terminó en Villalar, la única batalla de la guerra de las Comunidades. Y en realidad Villalar venía preparado por los factores reseñados anteriormente, de forma tan sucinta que temo haberlos simplificado.

En consecuencia, a mí me parece que lo que cayó en Villalar fue la última línea de

resistencia a la política imperial de la Casa de Austria, que dispersó las fuerzas y recursos de la sociedad española y la arruinó materialmente.

Desde la entronización del emperador de Alemania como rey de España, en Castilla se teme, ¡y con cuánto fundamento!, que la atención a los asuntos del Imperio disminuya el cuidado de los asuntos españoles. La rápida evolución de los objetivos de las comunidades es tema para el que no tenemos espacio. Recordemos tan sólo que sus primeras peticiones fueron las siguientes: que no se otorgasen cargos públicos a los flamencos, que el rey no se ausentase de España y que no se sacase dinero del país para atender a las necesidades del Imperio.

La primera reivindicación la impuso la vida a corto plazo. Las otras dos fueron barridas por la derrota de Villalar.

La defensa del Imperio, de la que son parte integrante las luchas de Carlos contra la Reforma, impuso a España y especialmente a Castilla, una sucesión de guerras agotadoras. Constantemente era necesario organizar nuevas expediciones, comprar más armas, más ingenios de guerra, más buques. Y comprar también adhesiones en Europa, a veces mediante fortunas. Había que pagar mercenarios, pues aquella magnífica infantería, encuadrada por hidalgos, que comenzó a forjar el Gran Capitán, no bastaba para dominar a medio mundo.

El oro y la plata que llegaban de América, en lugar de servir de fondo de inversiones en España, eran devorados por las guerras imperiales, necesarias para la dinastía, pero ajenas al interés de nuestro país. Y no bastaban, ni con mucho. Constantemente había que recurrir a nuevos préstamos. En 1539, dieciocho años tan sólo después de Villalar. «...se debe un millón de ducados a los banqueros Fúcar, Welsler, Schatz y Spinola; en 1551 se deben 6.800.000». (Pierre Villar, «Historia de España»).

El reino de Castilla, desde el Cantábrico a Gibraltar, se empobrece y se despuebla. En medio de la miseria o de la estrechez de los más, las castas dominantes adquieren mayor poder cada día, mientras gran parte de su población vive de menesteres improductivos o va a la sopa... Esta situación determina que la burguesía, la clase que, a partir de la revolución francesa, y aún desde antes, impulsó el progreso en buen número de países de Europa, naciera en España tarde y aquejada de raquitismo agudo...

«Castilla, despierta», dice una canción ahora en boga. Ojalá lo logre y salga de ese largo sueño, imperial y hegemónico; en que gran parte de sus hombres se mecieron durante siglos y que sólo ha traído a su pueblo sacrificios y decadencia.

Jesús IZCARAY

MADRID PROVINCIA DESCONOCIDA

Continuamos la publicación de las monografías ganadoras del premio «Revista Cisneros 1977»

Por Jesús OROZCO



A provincia de Madrid está situada en el centro de España. Dentro de ella se halla también el centro de la Península, que la mayoría

de los geógrafos hacen coincidir en Pinto. El hecho de que en ella se encuentre la capital del reino, es un factor que la configura y que, a través de los siglos, ha formulado su carácter y forma de vida.

Pero su historia es anterior, muy anterior al momento en que Felipe II se fijara en aquella pequeña villa para traer a su Corte. Siempre estuvieron muy pobladas las tierras de esta provincia, ya desde los tiempos más remotos de la prehistoria, sus moradores dejaron vestigios, como los yacimientos arqueológicos del Manzanares o el poblado neolítico de Perales de Tajuña, declarado monumento nacional, en tiempos de la Segunda República. Los romanos nos dejaron también sus formas de vida. Durante su dominio la calzada que unía el nordeste con el suroeste atravesaba la provincia madrileña por Somosierra. Luego fueron los vándalos, en su marcha hacia el sur, y por último los árabes, que dejaron, junto con sus costumbres, muchos de los nombres de la geografía provincial, como Getafe. Pero fue desde el reinado de los Reyes Católicos cuando Madrid comienza a lograr altas cimas; Cisneros fundó entonces la Universidad de Alcalá de Henares, con lo que comenzaba la culturización de la provincia como un feliz presagio; presagio, que como veremos más adelante, aún queda por cumplir. Felipe II la eligió por su situación en el centro de la península como capital del reino, para evitar los fenómenos de dispersión, que parecían gravitar sobre España y en este sentido podemos afirmar que Madrid ha sido aglutinante y activadora de nuestra historia moderna, tanto en lo que se refiere a la capital como

a sus pueblos, pueblos que como Aranjuez, San Lorenzo del Escorial o el Pardo, quedarán por siempre escritos en nuestra Historia.

Cuenta la provincia con 183 municipios, 182, si separamos la gran urbe de Madrid, cuyos problemas son muy distintos por lo general a los de la mayoría de los pueblos. De éstos, aproximadamente 10 no llegan a los cien habitantes. Pero todos giran en torno a Madrid, lo mismo los que tienen cierta importancia urbana y económica, como los más pobres. La capital es el centro social de toda la provincia. Pero vamos a caminar lentamente en el estudio de este centro de España, corazón en torno al cual se mueve la vida política de la nación y al que se ha acusado, y se sigue acusando de un excesivo protagonismo en la vida nacional, sin pararse a pensar si ese protagonismo no ha sido un factor que siempre ha jugado en contra de ella misma.

ASALTO A LA CAPITAL

La influencia de la capital sobre toda la provincia es lógica y viene dada porque sobre ella convergen todas las fuerzas de la estructura social de su área de influencia. Diríase que la capital es el único punto de referencia para situar todo lo de alrededor y ello no debía ser así, puesto que sería deseable una interdependencia, que desde luego no existe. Así, pues, se ha afirmado que Madrid empobrece a su provincia y ello va a ser objeto de consideración en las páginas siguientes.

Los núcleos urbanos provinciales, que por su número de habitantes revisten una cierta importancia, son Alcalá de Henares, Alcobendas, Alcorcón, Aranjuez, Arganda, Colmenar Viejo, Coslada, Getafe, Leganés, Móstoles, Parla, San Sebastián de los Reyes y Torrejón. El crecimiento masivo que han experimentado puede comprometer seriamente su existencia y la de las

zonas limítrofes, de las cuales dependen o a las cuales influyen. Todo ello principalmente por la supresión de la vida rural primitiva.

En el caso de Alcalá, su comarca ha crecido bastante lentamente. La población se ha concentrado en su casco urbano, mientras que los pueblos de la comarca no han experimentado crecimiento. Al revés ocurre en la zona de Aranjuez, cuyos pueblos colindantes crecen a un ritmo muy superior, debido a la influencia de la capital y a estar situados al borde de una fenomenal carretera.

Arganda tiene expansión porque se halla ubicada a 27 kilómetros de Madrid y fuera del área metropolitana, lo que le da un control menos rígido, que hace más factible su expansión, pero toda la comarca se halla en plena regresión demográfica. Por lo que respecta a Colmenar Viejo, crece lentamente y este desarrollo, como el de sus pueblos vecinos se debe a ser zona de veraneo y recreo para la capital.

En el otro extremo se encuentran los minipueblos de la provincia. Allí los problemas son muy grandes. El estudio de los municipios rurales nos ha llevado al descubrimiento de comunidades cuya vida languidece poco a poco. Son municipios con menos de 500 habitantes, que para la provincia madrileña suponen un total de 61, de los cuales más de la mitad se halla en la sierra pobre, es decir, la comarca de Buitrago y Torrelaguna, en Somosierra. En ellos la población, si tomamos como base la existente en 1920, ha descendido en un 25 por 100.

MUNICIPIOS ECONOMICAMENTE INVIABLES

A pesar de la certeza de que son inviables los municipios con menos de dos mil habitantes y por lo menos medio millón de presupuesto,