

ALCALA

Coslada: 48.000 pesetas el más alto y 4.000 el más bajo

LOS CONCEJALES YA TIENEN SUELDO

Conversaciones PSCE-PCE para poner en marcha un plan de acción municipal conjunto

La Comisión Permanente del Ayuntamiento de Coslada acordó recientemente la aprobación de los sueldos que cobrarán a partir de ese momento los miembros de la Corporación. Los sueldos actuales han quedado estipulados de la forma siguiente:

— 4.000 pesetas para los concejales que no sean presidentes o delegados, o que no participen en las comisiones creadas.

— 6.000 pesetas para los miembros de la Comisión Permanente y delegados de Parques y Jardines y Limpieza.

— 48.000 pesetas para los concejales liberados, es decir para aquellos que tengan plena dedicación al Ayuntamiento.

HOMENAJE A LOS ANCIANOS

Con motivo de las fiestas navideñas el Ayuntamiento rindió homenaje a sus ancianos, organizando un acto al que estaban invitados todos los jubilados y pensionistas del pueblo. El acto, presidido por la mayoría de los miembros de la Corporación, consistió en una cena y en la actuación de cantantes.

EN BREVE: PLAN DE ACCION MUNICIPAL CONJUNTO

Concejales del PSOE y del PCE integrados en la llamada «Comisión de los 10» (cinco de cada partido), están llevando a cabo conversaciones en los últimos días con el fin de elaborar un plan de acción municipal conjunto. Los dis-

tintos concejales han formado comisiones de trabajo y están estudiando la aplicación de este Plan para resolver los problemas que afectan más gravemente al municipio, lo más rápidamente posible.

San Fernando: Urbanización para Montserrat

La Colonia Montserrat, de San Fernando de Henares, compuesta por 1.500 viviendas y construida hace doce años, lleva otros tantos intentando conseguir de la constructora la urbanización de la zona, cosa que no hizo en el momento de terminación de las obras.

Los componentes de las anteriores corporaciones buscaron diferentes fórmulas para obligar a la constructora que urbanizara la zona debidamente, sin llegar a ninguna solución satisfactoria. La actual Corporación, mediante la vía del diálogo y la negociación con la empresa, ha conseguido que ésta acceda, por fin, a la realización de las obras de urbanización que tantos años llevan esperando los vecinos. La constructora dio como fecha definitiva al Ayuntamiento, para el comienzo de las obras, el día 18 del pasado mes de diciembre.

Camarma de Esteruelas: Ciento setenta niños esperan su apertura

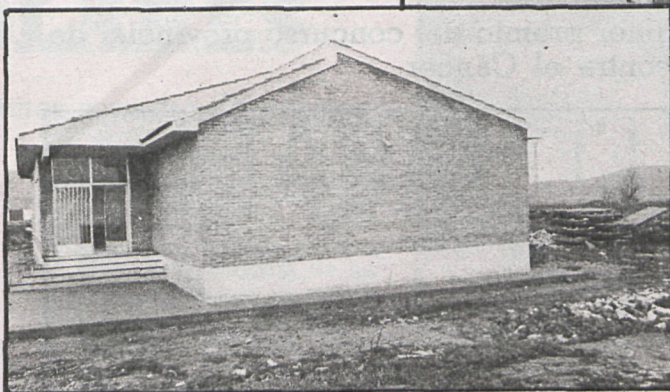

La escuela está ahí, sólo falta habilitarla

URGEN LAS NUEVAS AULAS

Pero la Delegación Provincial de Educación ha dicho «no» a la subvención que le ha pedido el Ayuntamiento

Para paliar en parte el problema escolar de Camarma de Esteruelas, el Ayuntamiento solicitó del Ministerio de Educación la construcción de cuatro aulas que fueron terminadas el pasado mes de noviembre, con un año de retraso sobre lo previsto. Estas aulas están sin habilitar, ya que para hacerlo el Ayuntamiento necesita 1.200.000 pesetas. Esta cantidad, que ha sido pedida a la Delegación Provincial de Educación, permitiría pavimentar la zona donde se encuentran las aulas, limpiar los escombros y acondicionarlas debidamente para su definitiva ocupación por los escolares. La Delegación ha contestado negativamente a la petición del Ayuntamiento, aunque, al parecer, existían promesas afirmativas en este sentido.

Es necesario resaltar que los próximos ocupantes de las aulas serían 170 niños que esperan con impaciencia su traslado, ya que asisten diariamente a clase en unos locales del viejo Ayuntamiento declarado en ruinas, y en unas condiciones que no son nada favorables bajo ningún punto de vista.

El alcalde ha declarado que el Ayuntamiento buscará la forma de dar solución urgente al problema, ya que es fundamental para la vida escolar del pueblo.

En lo que respecta al mobiliario escolar para dotar estas aulas, está aún por enviar «a pesar de las promesas diarias de la Delegación que está en camino», según ha manifestado el alcalde, Luis Díaz Vilches.

Alcalá: Terrenos para la residencia

Por fin se ha celebrado en Alcalá de Henares la cesión de terrenos para la construcción de la residencia sanitaria que

tantos años viene reclamado el pueblo alcalaíno.

Al acto asistieron el subsecretario de Universidades e Investigación, señor Cobo del Rosal; el secretario de Estado para Sanidad, doctor Segovia; el director general de Insalud, doctor Cudós; el decano de la Facultad de Medicina de Alcalá, doctor Martínez Moreno, y el alcalde, Carlos Valenzuela.

En el transcurso del acto, el señor Cobo del Rosal resaltó el apoyo total a la Universidad de Alcalá por parte del Ministerio de Universidades e Investigación. El doctor Cudós, por su parte, aseguró que el Ministerio de Sanidad estaba dispuesto a «rebañar dinero» de donde fuera para que las obras comenzaran el año próximo.

Como es sabido, en los presupuestos para el año 1980 no se contempla la construcción de la residencia sanitaria y, por otra parte, en la cesión existe una cláusula de recesión por la que se establece que los terrenos volverán al Ministerio de Universidades e Investigación si las obras no comienzan antes de un año desde el momento de la firma.

TERCERA EDAD: AUTOBUSES MAS BARATOS

El Ayuntamiento ha conseguido un precio especial en los billetes de autobús para los jubilados y pensionistas alcalaínos. Mediante unos carnés de identificación que el propio Ayuntamiento rearte, los ancianos podrán adquirir sus billetes a precios más baratos de los habituales. La medida ha sido acogida con satisfacción por los pensionistas y jubilados de la zona, que la consideran de «mucho importancia para nuestras humildes economías».

Pezuela: Suministro de aguas

Hace unos días salió a concurso público el proyecto de obras para la ampliación de la red de suministro de aguas de Pezuela de las Torres, con un plazo de seis meses para su realización.

El coste total del proyecto es de 7.088.500 pesetas, y para tal fin hay concedido un crédito del que la Diputación de Madrid pagará el 75 por 100, y el otro 25 por 100 correrá a cargo del Ayuntamiento.

Actualmente el pueblo, para paliar su problema de abastecimiento, tiene alquilado un pozo de agua privado del que se surte, y que le cuesta al Ayuntamiento la cantidad anual de 100.000 pesetas.

Pleno extraordinario en Torrejón de Ardoz

«NO» AL ESTATUTO DE CENTROS DOCENTES

En el último pleno extraordinario celebrado por la Corporación municipal de Torrejón destaca la aprobación por la mayoría de los concejales de una moción presentada por el PSOE y PCE contra el proyecto de ley de centros docentes. En dicha moción se concluía instando su devolución al Gobierno de UCD para que éste procediera a dar una redacción «más conforme con los derechos y libertades constitucionales reconocidos en materia de enseñanza y con las aspiraciones y necesidades populares».

Es de resaltar igualmente el acuerdo de acometer las obras del nuevo cementerio municipal, bajo la dirección y con los medios al alcance del propio Ayuntamiento. A este respecto, de acuerdo con las contrataciones de los trabajadores, se tendrán en cuenta sus aptitudes y su situación de parados sin cobrar subsidio de desempleo alguno.

Se aprobó asimismo aportar una cantidad alrededor de los cinco millones de pesetas para la construcción de un colegio nacional en la calle de la Plata, que es consecuencia de un imprevisto tras la presentación del proyecto en relación a la cimentación del centro y que el Ministerio de Educación se había negado a afrontar. Dado el muy grave estado financiero del Ayuntamiento, con una herencia de la anterior Corporación de alrededor de doscientos millones de pesetas de deudas, se acordó pedir la mencionada cantidad a la Diputación Provincial para que la subvencione al 100 por 100. De no ha-

ber aprobado ese gasto suplementario de los cinco millones, no se hubiera podido construir el centro de 24 unidades en una zona populosa y en constante crecimiento demográfico.

Finalmente se informó sobre el resultado económico de las obras realizadas por el empleo comunitario, así como del reconocimiento de deudas contraídas por tal motivo, que son de varios millones de pesetas. Se aprobaron las cuentas de las pasadas fiestas mayores, a las que se calificó de satisfactorias, y una ordenanza con fines no fiscales sobre perros. Por último se consignó presupuestariamente la adquisición e instalación de una nueva centralita telefónica para el Ayuntamiento, ya que últimamente ha habido días enteros sin funcionar los teléfonos.

MANIFESTACION PRO SEGURIDAD CIUDADANA

Convocada por el Ayuntamiento torrejonero, el pasado

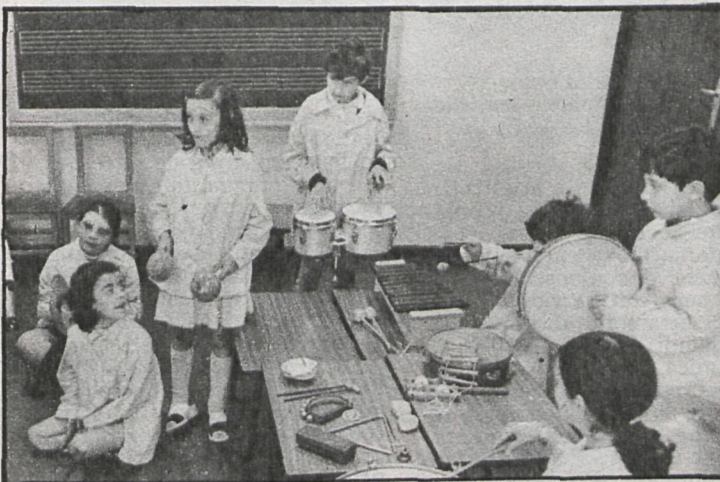

día 28 de diciembre se celebró una manifestación con un doble motivo: solidaridad con los familiares del comerciante Antonio Martínez Martínez, asesinado el 30 de noviembre por unos individuos que intentaron robar en su establecimiento, y protestar por los continuos actos vandálicos que están teniendo lugar en el pueblo y que están creando un clima de inestabilidad y miedo entre los vecinos de la zona.

Esta manifestación trae a la palestra el tema de la seguridad ciudadana, que tanto preocupa a la Corporación municipal, y para cuya solución sus miembros están realizando importantes esfuerzos.

Por su parte, la Asociación del Pequeño y Mediano Comercio, Artesanado y Servicios de Torrejón (APYMCAYSTA) envió a todos los comerciantes de la localidad una circular en

la que les invitaba a participar en la manifestación y a cerrar sus comercios hasta las seis de la tarde, hora en que terminaría la misma. Esta fue encabezada por el alcalde y varios concejales, que portaban una pancarta en la que se exigían medidas al Gobierno.

HOMENAJE A LOS ANCIANOS

El Ayuntamiento de Torrejón organizó también durante las pasadas fiestas de Navidad un acto de homenaje a los jubilados y pensionistas, consistente en una merienda y actuaciones musicales. Todos los representantes de la tercera edad tuvieron facilidad para trasladarse al lugar donde se celebró el acto, ya que el Ayuntamiento puso a su disposición, gratuitamente, tres autocares.

S. LORENZO

Aunque de momento sólo hay promesas

COLMENAREJO TENDRA COLEGIO DE EGB

Un escolar de San Lorenzo, primer premio del concurso provincial de Lucha contra el Cáncer

La alcaldía de Colmenarejo ha llevado a cabo un largo peregrinaje cerca de los responsables de la Delegación Provincial de Educación y Ciencia para convencerles de la necesidad de construir un grupo de EGB de 16 unidades.

Por fin se consiguió la promesa formal en el Gobierno Civil por parte del delegado provincial, y en presencia de la primera autoridad provincial, de que tal grupo sería incluido de inmediato en los planes de construcción de este tipo de centros. Se espera, por lo tanto, para el próximo curso escolar. En la actualidad, los niños del pueblo de Colmenarejo se hallan dispersos en cuanto a enseñanza se refiere, por todos los pueblos de la sierra de Madrid.

CLINICA MUNICIPAL

En cuanto a otros temas de interés, está aprobado ya el proyecto técnico para la realización de la clínica municipal y se espera que en breve plazo podrá procederse a la subasta de las obras de la misma, la cual se pretende sea modélica, dentro de las lógicas limitaciones existentes, especialmente en el campo económico.

Asimismo la Corporación Municipal de Colmenarejo pretenden, en el curso del año recién estrenado, pavimentar

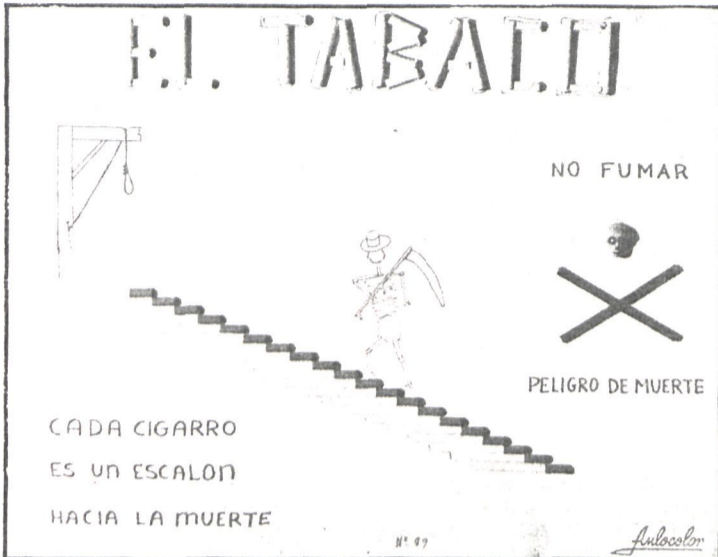

Cartel ganador del concurso escolar de Lucha contra el Cáncer

la totalidad de las calles del casco urbano, para lo que el propio alcalde nos indicaba que esperan un importante y decidido apoyo de la Diputación Provincial.

Villalba: educación especial

Se han reunido en Villalba los alcaldes y concejales de Sanidad y de Educación de diversos pueblos de la zona atendiendo a una llamada del Centro de Educación Especial

Apascovi, con sede en esa localidad. En la reunión de esa localidad, se estudió la situación de los niños subnormales en la comarca y las soluciones que podrían adoptarse: estadística de subnormales profundos y leves; establecimiento de un centro de educación especial; orientación y diagnóstico; talleres ocupacionales; residencias, en colaboración con los respectivos ayuntamientos, de los órganos competentes de la Administración Central y de la Diputación Provincial. En la actualidad, Apascovi atiende a unos cincuenta niños, siendo a todas luces insuficiente su labor, especialmente por falta de apoyo económico.

San Lorenzo: premio para un escolar

Con funciones de teatro en el Real Coliseo de Carlos III, cabalgatas, conciertos musicales, sesiones de cine infantil, una cabalgata realmente sugestiva que recorrió las calles en la perspectiva de hace dos mil años en cuanto a personajes, ropas y costumbres y otros actos, todos organizados por la Peña El Chupetín y el Ayuntamiento de San Lorenzo, el mundo del niño ha sido el auténtico protagonista de las fiestas navideñas.

Dentro de estos actos, la noticia a destacar es la obtención, por parte del niño Julio Rascon Grau, del grupo escolar principal de San Lorenzo, del primer premio del concurso convocado por la Asociación Española de Lucha contra el Cáncer y el Ayuntamiento de Madrid. Es el mural que reproducimos junto a estas líneas, construido con pitillos, en el que se demuestra una gran habilidad e ingenio. Sin embargo, lo sorprendente del caso es que este trabajo, primero en el concurso provincial de Madrid, fue rebajado al séptimo lugar en el concurso de la fase nacional entre los primeros y segundos carteles de cada provincia. El máximo premio nacional, dotado con 100.000 pesetas, fue concedido al cartel presentado por las Escuelas Bosque, de Madrid, que en el certamen provincial había logrado el galardón inferior al del colegio de San Lorenzo. Parece algo extraño, incongruente; pero es realmente así de cierto, como se comprobó en el Centro Cultural de la Villa de Madrid.

El gran problema de los pueblos de la sierra

UN DEFICIENTE DESARROLLO

La estación de la NASA en Fresnedillas apenas ha dado trabajo a hombres de la comarca

El partido judicial de San Lorenzo de El Escorial reúne 22 pueblos, con una población de más de 80.000 habitantes, cantidad muy superada por los habitantes no censados y los de fin de semana y época estival.

El más poblado es Majadahonda, y el menor, Valdemora. Tiene 226 concejales, de los cuales nueve de UCD son alcaldes, seis del PSOE, seis independientes y uno de CD, aunque los cuatro municipios mayoritarios están conducidos por socialistas (Majadahonda, Villalba, Las Rozas y San Lorenzo). El único alcalde de CD pertenece a Colmenar del Arroyo (488 habitantes), donde se produjo el siguiente resultado electoral: tres del PSOE, frente a UCD (dos). Pero aparte de estas singularidades electorales, los pueblos de la sierra, a través de los Ayuntamientos democráticos, se enfrentan con los problemas del deficiente desarrollo, cada localidad con sus aspectos peculiares.

Zarzalejo pretende resolver la cuestión del agua, entre otros, como pueblo de canteros, albañiles, ganaderos y agricultores. Santa María de la Alameda conserva la mayor colonia veraniega junto a los dos ríos que le cruzan, cubiertos por tiendas de campaña, además de las viviendas de tempo-

rada en la zona de la estación ferroviaria. El pueblo propiamente dicho se halla en la montaña, en la carretera que conduce al abulense Peguerinos, pero con barrios o pedanías ciertamente distantes. En Valdemorillo, con fábricas de cerámica, vidrio y viñedos que se extinguieron, se celebra en febrero la primera corrida de toros de España, tan comentada por la prensa. Está a punto de conseguir el agua del embalse de Valmayor, situado en su territorio, que ya surge de fresco líquido a Madrid. El ex ministro don Manuel Arburua es propietario de una parte importante de su tierra, donde se han levantado colonias estivales. Robledo de Chavela, la Suiza española, laderas llenas de chalets y con un propósito firme de desarrollar la cultura y la música por medio del único concejal invidente de la sierra, y Fresnedillas de la Oliva comparten geográficamente la estación espacial de los grandes satélites del espacio infinito de la NASA norteamericana y el organismo que repercute. Esta instalación no ha repercutido grandemente en la sociología y la economía de las villas, pues apenas ha recogido mano de obra serrana, sino de 350 técnicos de toda España y poco más de 30 subalternos de estos pueblos.

MADRID

Para finales del año que comienza

TREN MADRID-GETAFE

Se calcula que 75.000 personas usarán a diario este servicio

El Ayuntamiento de Getafe ha llegado a un acuerdo con Renfe para que a finales del año que ahora comienza entre en funcionamiento un servicio ferroviario que cubra intensivamente el trayecto Madrid-Getafe.

Aunque aún no está el proyecto totalmente elaborado, se intenta por parte del Ayuntamiento que los trenes que entren en servicio tengan una frecuencia de tres minutos en las horas punta y de quince minutos por término medio en el resto del día. Se calcula en unas 75.000 personas los usuarios que este servicio tendría cada día.

Este acuerdo Ayuntamiento de Getafe-Renfe se enmarca dentro de una amplia operación por parte de la empresa de transportes ferroviarios por poner en pie una amplia red de líneas que comuniquen ágilmente Madrid con todas las poblaciones de las cercanías, especialmente las de la parte sur. Atocha sería la estación que se convertiría en el núcleo de donde partirían todas las líneas, el punto

de enlace con toda la zona sur de Madrid.

Alcorcón: Policía Municipal femenina

Alcorcón ha sido la primera localidad de la provincia de Madrid, después de la capital, que se ha dotado de Policía Municipal femenina.

Precisamente en el último número del boletín municipal el alcalde de Alcorcón, el socialista José Aranda, hace especial hincapié en lo que esto significa y el reto que contrae la nueva corporación. «Por el hecho de ser mujeres se tratará de poner en evidencia sus fallos». Pero la medida es positiva a todas luces y los resultados demuestran que para ser policía municipal no hay que ser necesariamente hombre.

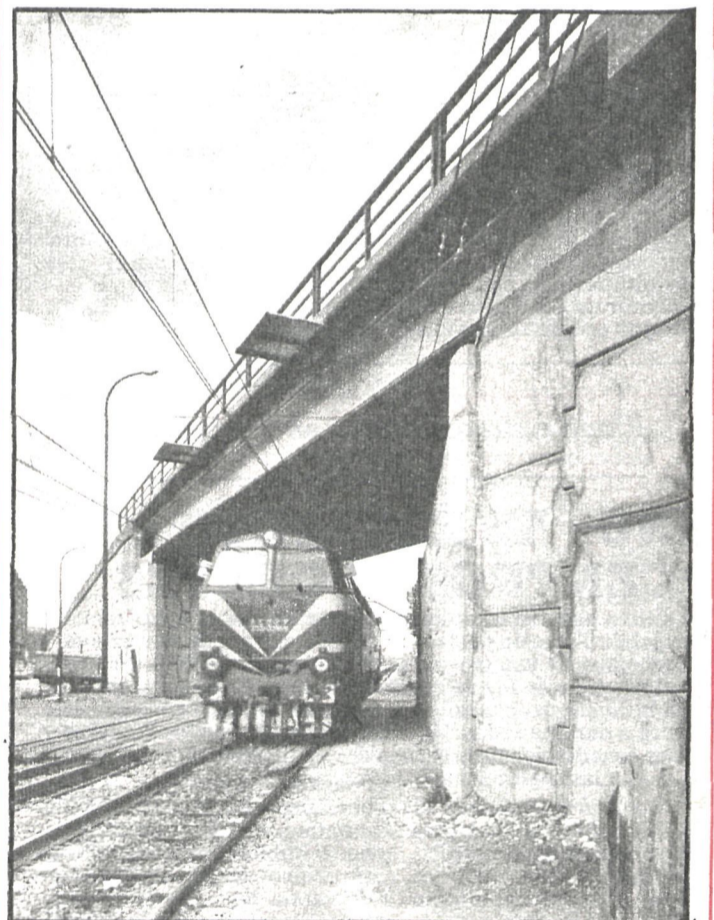

Madrid-Getafe: Llegará el tren esperado

LEGANES:

PROBLEMAS CON EL AGUA POTABLE

Los vecinos de Leganés hicieron la denuncia: En la parcela 41 de Zarzaquemada el agua pareciera no reunir las condiciones de potabilidad necesaria.

De inmediato se puso en actividad el laboratorio del Ayuntamiento. Y el resultado fue claro: efectivamente, el agua no era potable. Se tomaron todas las medidas del caso y al poco tiempo se terminó con esa situación. Pese a estos resultados positivos, y ante la importancia del hecho, la Delegación de Servicios del Ayuntamiento pidió ayuda a los laboratorios del Ayuntamiento de Madrid, los que analizaron muestras obtenidas en diez puntos de fuentes de Leganés, dando como resultado que el agua es potable en toda la ciudad.

Es oportuno decir a los vecinos que en cuanto observen una anomalía de esa naturaleza recurran de inmediato al Ayuntamiento local para adoptar las medidas necesarias.

Parla: Durante las fiestas de Navidad

ASALTADOS CINCO CENTROS ESCOLARES

La evaluación de daños se estima en dos millones y medio de pesetas

El problema de la delincuencia en las poblaciones del alfoz de la capital es cada día más preocupante, a pesar de los esfuerzos de sus ayuntamientos por lograr una mayor vigilancia policial en las calles. El propio alcalde de Parla acaba de comentarnos, visiblemente contrariado, cómo cinco colegios nacionales de esta localidad han sido víctimas del vandalismo en las pasadas fiestas de Navidad. Un vandalismo que ha salpicado, asimismo, al hogar de ancianos de Parla, inaugurado hace tan sólo unos meses.

En los primeros días de las fiestas navideñas los colegios nacionales 31 de octubre y Ciudad de Parla fueron objeto de sendos incendios provocados y destrucciones de material. En ambos fueron quemados los archivos, mientras los delincuentes se llevaron diverso material docente y administrativo.

Asimismo, fueron objeto de asaltos y robos otros tres centros de enseñanza: el prefabricado de la calle de Carabanchel, el colegio nacional Miguel de Cervantes y la escuela de formación profesional de Parla. En conjunto, y aunque todavía no han sido evaluados exactamente los daños, éstos se calculan en alrededor de dos millones y medio de pesetas, según el propio Francisco González.

Por si fuera poco, el hogar de ancianos, inaugurado tan sólo hace unos meses —durante el pasado verano— ha sido objeto de un nuevo asalto, aunque esta vez los ladrones no pudieron llevarse nada, ya que en ocasiones anteriores habían robado diverso material, e incluso el televisor allí existentes.

El problema, convenientemente denunciado en la comi-

saría de Parla, motivó una entrevista del alcalde con el gobernador civil de Madrid y con el comisario de Policía de aquella localidad. Según los acuerdos adoptados, se pondrá en marcha un plan de reforzamiento de la vigilancia, a cargo de las Fuerzas de Orden Público.

En cuanto a los daños causados por los desalmados asaltantes de los centros escolares, la Delegación Provincial del Ministerio de Educación nos ha prometido que se hará cargo de las reparaciones necesarias, añadió el alcalde a CISNEROS.

«POLITICA DE PUERTAS ABIERTAS»

El Ayuntamiento de Parla, según ha manifestado su alcalde, Francisco González, socialista, quiere desarrollar en profundidad, a partir del año que ahora comienza, «una política de puertas abiertas».

De momento, es muy probable que aparezca un boletín municipal dirigido a todos los vecinos que se editará de forma periódica.

Más adelante, cuando el

tiempo lo permita, se harán asambleas públicas abiertas a todo el mundo en el polideportivo y en la plaza de toros.

Dentro del partido judicial de Madrid, la mayoría de los municipios cuentan ya con su órgano de expresión propio. En Madrid capital, el Ayuntamiento edita diariamente «el chivato», un boletín informativo donde se recoge todo lo publicado por la prensa sobre Madrid el día anterior. En Alcorcón, Getafe y Leganés se editan boletines informativos por parte de los respectivos ayuntamientos, mientras en Pinto y Fuenlabrada la medida está en estudio, como en Parla, aunque pronto será una realidad. En Humanes de Madrid el problema es menor, al tratarse de una localidad de unos 2.000 habitantes, lo que quiere decir que el problema de información pública es fácilmente solucionable sin poner en práctica métodos especiales.

Pinto: Santo Domingo, en peligro

La Iglesia de Santo Domingo de Silos, que se encuentra en el pueblo de Pinto, y que data del siglo XV, se encuentra en un estado un tanto peligroso debido a que su construcción empieza a notar los efectos del tiempo. Dentro del edificio se pueden apreciar unos bellos retablos que datan del siglo XVII, y otros de siglos posteriores, de los cuales se desconoce totalmente sus autores, aun-



Francisco González, un alcalde contrariado. Los asaltos a los colegios tienen la culpa

que según unos estudios se cree que el retablo central puede ser de Antonio de Pereda y que el retablo en su conjunto lo construyese un autor distinguido, aunque su identidad se desconozca. Hemos de decir que dentro del edificio podemos encontrar estilos tales como el barroco, plateresco y gótico. Dentro del edificio se realizó un robo de una de las pinturas de un retablo lateral, y la iglesia ha adoptado la medida de fotografiar todos los retablos para tener un control de lo que allí se encuentra. Quizás, el problema más grave radique en que dicha iglesia no dispone de los medios económicos para su reestructuración a pesar de que se realizan donaciones particulares, éstas no alcanzan ni con mucho para poder poner la iglesia en una posición holgada, la cual no debía haber dejado de tener en ningún momento. Hemos de concienciarnos que monumentos como este hay muchos y no debemos olvidarlos, ya que estamos expuestos a perder nuestra identidad cultural.

Residencia Sanitaria Primero de Octubre

MANIFESTACION POR LA APERTURA DE LA MATERNIDAD

Afecta a toda la zona suroeste de la capital

El pasado día 10 vecinos de todo el área sur y oeste de Madrid realizaron una manifestación en demanda de la apertura inmediata de la maternidad de la Residencia Sanitaria Primero de Octubre.

Como se sabe —CISNEROS ya ha informado de ello—, la ausencia de un centro de maternidad e infantil en toda la zona suroeste de Madrid está afectando a una gran parte de la población madrileña. Municipios de la importancia de Leganés, Fuenlabrada, Alcorcón, Pinto, Parla, Getafe se ven afectados por este problema, además de Madrid, fundamentalmente los distritos periféricos de la zona sur, Vallecas, Villaverde y Mediodía.

Hacia mediados del pasado diciembre, diversas organizaciones de vecinos enclavadas en las zonas citadas, partidos políticos de izquierda y los ayuntamientos afectados convocaron una manifestación, que fue posteriormente suspendida a causa de la muerte de dos estudiantes por la Policía en una manifestación contra el proyecto de ley de autonomía universitaria.

Ahora, normalizada la situación, dada la necesidad apremiante que existe de que la maternidad se abra, se está preparando una amplia campaña de movilización en esa dirección.

Madrid: gracias a la descentralización del Ayuntamiento

EFICACIA PARA LAS JUNTAS DE DISTRITO

Se convertirán en órganos de gestión con competencias políticas y administrativas

La Prensa diaria madrileña recogía días pasados, sin mayor abundamiento en el tema, la aprobación, por parte del pleno del Ayuntamiento de Madrid, de un decreto del alcalde por el que se abren las puertas a la descentralización administrativa y política del Ayuntamiento, una descentralización que pasa por convertir de una forma progresiva a las actuales Juntas de Distrito, que carecen de competencias reales, en pequeños ayuntamientos; esto es, en órganos de gestión política para aplicar descentralizadamente las decisiones adoptadas por el pleno de la Corporación.

Esto significa de alguna forma que Madrid tendrá, a partir de la entrada en vigor de este decreto, dieciocho nuevos ayuntamientos.

Decimos que la Prensa diaria madrileña no recogió con la importancia que se merece esta decisión, porque de las informaciones publicadas se deduce que la descentralización que se pone en marcha es puramente administrativa. Y no es así. Se trata de una medida política de fondo. Baste decir que del presupuesto municipal de 1980, cuando éste se apruebe, un 20 por 100 de lo que corresponda a cada Delegación pasará a las Juntas de Distrito, para que éstas puedan poner en práctica las competencias que han sido dotadas. Por otra parte, en el decreto se dice claramente que las Juntas de Distrito son el único medio de

llegar a una administración eficaz».

Con esta decisión, adoptada en el filo de un año que acaba y otro que comienza, a ocho meses vista de la toma de posesión de los nuevos ayuntamientos tras las elecciones del 3 de abril, es posible que el proceso de constitución de las Juntas de Distrito se acelere. Como se sabe, hasta ahora sólo se han constituido dos Juntas: la de Centro y la de Latina.

LA FERIA MAGICA DE LOS NIÑOS MADRILEÑOS

En un orden de cosas más acorde con las fiestas que acabamos de vivir cabe destacar La Feria Mágica organizada por el Ayuntamiento de Madrid, una gran fiesta infantil, que se desarrolló con un enorme éxito entre el 23 de diciembre y el 6



Descentralización municipal para la ciudad del centralismo.

de enero, en los locales de El Gayo Vallecano.

La Feria Mágica estaba dedicada íntegramente a los niños de ocho a once años, fundamentalmente, y vedada,

«por una vez» a los mayores, «esos grandullones que se precipitan hacia las primeras filas en busca de los mejores sitios».

La Feria Mágica no fue sino una representación teatral, lle-

na de creatividad e inventiva, donde los espectadores fueron también protagonistas. Hubo una representación para los grupos de niños de cada distrito de Madrid.