

MADRID

La Diputación de Toledo está dispuesta a retirar su impugnación

EL PLAN GENERAL DE GETAFE, ADELANTE

El delegado de COPLACO, Conde-Duque, ha prometido que este organismo no tratará el tema hasta que no haya solución negociada

A pesar de las noticias alarmistas que se habían producido en el sentido de dar por muerto, o al menos serias dificultades al plan general de ordenación Getafe, éste seguirá adelante con toda probabilidad.

Las dificultades surgieron cuando la Diputación Provincial de Toledo presentó una impugnación al plan alegando fundamentalmente que lo planificado respecto al vertido de aguas perjudicaba a la vecina provincia.

La Diputación señalaba también que en su día pretendió elevar recurso a COPLACO sin que se le permitiera hacerlo. El informe del abogado del Estado recogía esta irregularidad, por lo que incluso se planteaba la posibilidad que el Consejo de Ministros tuviera que decidir.

Antes de que el tema vaya al pleno de la COPLACO, se han realizado negociaciones entre el Ayuntamiento de Getafe y la Diputación Provincial de Toledo. Al parecer, según informó a Cisneros la concejala delegada de urbanismo del Ayuntamiento de Getafe, Rosa Roldán, comunista, la Dirección General de Obras Hidráulicas considera

factible el que las obras necesarias para solucionar el problema de los vertidos de agua se puedan realizar dentro de este mismo año. Si esto sucediese así, la Diputación Provincial de Toledo ha manifestado estar dispuesta a retirar la impugnación. Faltan aún por concretar estos hechos, lo que quizá se produzca en las próximas semanas. De todas formas, el plan no será discutido por el Consejo de Ministros, ya que Carlos Conde-Duque, delegado gubernamental en COPLACO, ha prometido que el pleno de este organismo no tratará el tema hasta que no se haya alcanzado una solución negociada.

«El Ayuntamiento de Getafe se encontró ya con este plan aprobado. En julio del 78 se aprobó provisionalmente y en enero del 79 vino la aprobación definitiva —nos dice Rosa Roldán—, por lo que nos



hemos encontrado con algo en las manos a lo que tenemos que dar continuidad. El plan es, en general, positivo, destacando el bajo nivel de edificabilidad que contempla, pero tiene también aspectos negativos, como el calificar mucho suelo. Quizá nosotros lo hubiésemos hecho de otra forma, pero hoy por hoy estamos totalmente decididos a llevarlo hacia adelante tal como está».

El planteamiento urbanístico no concluye en Getafe con el plan general de ordenación. «Tenemos muchas esperanzas puestas en el Plan Especial de Reforma Interior (PERI) que si se adaptará más a nuestras concepciones en

materia de urbanismo», afirmó también Rosa Roldán.

La redacción del plan le fue encargada a Taller de Sociología el pasado 10 de agosto. El problema fundamental que se está encontrando es la falta de suelo para equipamiento, lo que plantea indirectamente un problema económico grave, puesto que la hacienda municipal no está en condiciones de comprar excesivo suelo.

El Plan Especial de Reforma Interior (PERI) es imprescindible para Getafe, en palabras de Rosa Roldán, «porque el plan general de ordenación no toca para nada el casco urbano».

Leganés: Para estudiar posibles irregularidades en el matadero y el traslado de carnes

Creada una comisión investigadora

La aplicación indebida de tasas puede haber supuesto para el Ayuntamiento una pérdida de 400.000 pesetas

El Ayuntamiento de Leganés ha decidido crear una comisión especial para investigar «las posibles irregularidades que pudieran haberse cometido como consecuencia de la no aplicación de la ordenanza fiscal vigente de mataderos y traslado de carnes», según informó a CISNEROS el concejal delegado de Abastos y Mercados, Angel Arroyo, comunista.

El problema es el siguiente. Existía una ordenanza fiscal de mataderos y traslado de carnes del año 1974, que fue modificada en 1977 por una nueva normativa. Pero en Leganés, al parecer, las tasas que se han venido cobrando desde el setenta y siete hasta aquí son las estipuladas en la normativa del setenta y cuatro. Si esto se confirma, existirían dos irregularidades: la aplicación indebida de unas tasas y la no detección de esta aplicación indebida.

Al parecer, y hablamos siempre en términos condicionales porque la comisión investigadora no ha emitido ninguna resolución hasta ahora, esto podría haber significado para el Ayuntamiento la pérdida de 300.000 ó 400.000 pesetas en este período. «Para nosotros —nos dice Angel Arroyo— lo importante no es sólo el dinero, aunque lógicamente aspiramos a no malgastar ni una sola peseta, sino introducir un elemento de seriedad y control en la gestión municipal. No sólo se trata de detectar una posible corruptela; también queremos dejar sentado que el Ayuntamiento de izquierdas no va a pasar por alto nada que no responda a una gestión limpia, transparente y eficaz».

La comisión está integrada por los concejales delegados de Hacienda, José Luis Moreno Sierra; de Abastos y Mercados, Angel Arroyo, y de Personal, Francisco Toribio Casasa.

La denuncia fue presentada a la Comisión Permanente del Ayuntamiento por Angel Arroyo. De inmediato ésta decidió la creación de la citada comisión.

Actuación energética con las inmobiliarias

Esta actitud por parte de la Corporación leganesiense no se reduce al ámbito de Abastos y Mercados. En Urbanismo, el Ayuntamiento de Leganés aprobó en el pleno del pasado día 21 de enero hacer cumplir a los promotores del Plan Parcial del Carrascal, que contempla la construcción de 5.000 nuevas viviendas, la vigente Ley del Suelo, que dice que los promotores de planes parciales deberán hacer entrega a los municipios afectados del 10 por 100 de los terrenos.

Esto significa que el Ayuntamiento de Leganés deberá recibir de los promotores del Plan Parcial del Carrascal algo más de 220 millones de pesetas en cinco años. Una noticia importante sin duda.

Afectan a Leganés, Getafe, Fuenlabrada y Parla

PLANES DE MEJORA FERROVIARIA

Los alcaldes de estas localidades trataron el tema con el director de la zona Sur de Renfe

En el número anterior de CISNEROS recogíamos una información dando cuenta de los planes de Renfe para mejorar las comunicaciones entre Madrid y los pueblos del cinturón industrial. Diez nuevas líneas estaban previstas, según la programación de Renfe para

constituir el denominado Plan de cercanías.

Anunciábamos, no obstante, que la entrada en vigor de este Plan no sería inmediata, sino que requeriría un tiempo.

Para buscar soluciones de transición se reunieron recientemente el director de la zona Sur de Renfe con los alcaldes de Getafe, Jesús Prieto; Leganés, Ramón Espinar Gallego; Fuenlabrada, Manuel de la Rocha, y Parla, Francisco González.

Renfe comunicó a los alcaldes la entrada en funcionamiento a lo largo de este año de tres líneas:

- 1 Madrid-Getafe, en doble vía electrificada, a partir de primeros de junio. La duración del trayecto entre la estación de Atocha, de Madrid, y Getafe será de quince minutos.
- 2 Madrid-Leganés-Fuenlabrada, en doble vía electrificada, también a partir de primeros de junio, como en el caso anterior.
- 3 Madrid-Parla, en vía única electrificada, a primeros de octubre, y en doble vía, a partir de enero del año próximo.

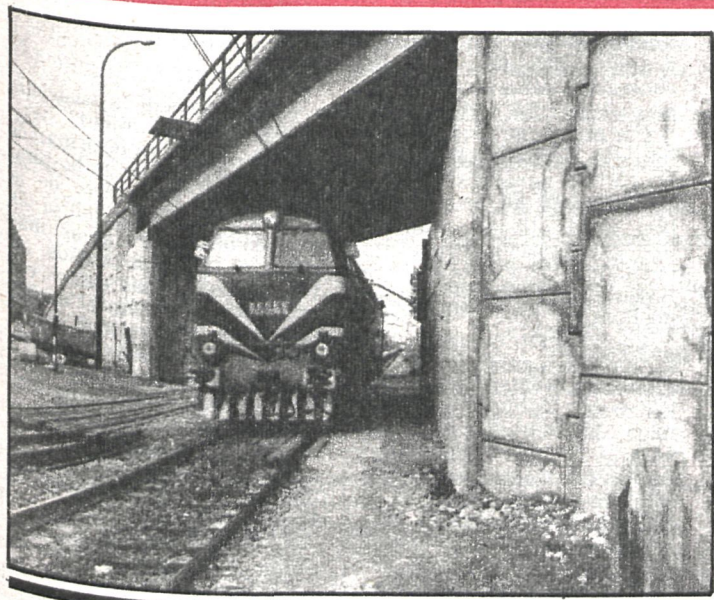

La Residencia Sanitaria Primero de Octubre, según el comité de empresa

EN SITUACION CAOTICA

Así lo ha denunciado en un escrito, pidiendo que se declare el estado de emergencia

En varios de los números anteriores hemos hablado desde estas mismas páginas a propósito de la Residencia Sanitaria Primero de Octubre, que atiende a toda la zona sur de Madrid.

El motivo que ha provocado más atención del verano para acá ha sido la inauguración de la Maternidad, imprescindible para atender la demanda asistencial de Leganés, Fuenlabrada, Móstoles, Alcorcón, Getafe, Humanes de Madrid, Parla, Pinto, además de los distritos de la zona sur del municipio de Madrid. Como dice el dicho popular, todos los indicios parecen indicar que la Maternidad se abrirá tarde, mal y nunca.

Ahora la situación planteada es más grave. Numerosos enfermos tienen que ser alojados en los pasillos ante la falta de camas.

La denuncia ha partido de los médicos y ATS del departamento de medicina interna, que han denunciado en un escrito la situación caótica que atraviesa el hospital y han solicitado que se declare el estado de emergencia.

El comité de empresa celebraba el pasado martes una rueda de prensa. «Dadas las condiciones en las que estamos trabajando es imposible prestar los cuidados mínimos necesarios a los enfermos», dijeron, responsabilizando a la dirección del centro de la situación actual y pidiendo públicamente a las autoridades sanitarias la adopción de medidas inmediatas.

La Residencia Sanitaria Primero de Octubre cuenta con mil camas y ha de atender a un millón seiscientos mil personas de la zona sur de Madrid.

ARANJUEZ

ARGANDA: Los alumnos han de desdoblarse su horario escolar

AULAS EN LOS PASILLOS

El Consejo Local de Enseñanza pretende la creación de centros de EGB, Formación Profesional e Instituto

La decisión del Ministerio de Educación y Ciencia de crear solamente doce centros escolares en la provincia de Madrid está repercutiendo de manera caótica en algunos pueblos

La situación de Arganda del Rey hace patente el problema: dos colegios del pueblo, unos 1.500 alumnos, se ven en la necesidad de hacer la jornada escolar bien por la mañana, bien por la tarde, de 9 a 2 y de 2,30 a 7.30 se han habilitado aulas en los pasillos, en los laboratorios, en la secretaría..., dos colegios ya en desuso han sido reparados y habilitados; la situación se prolonga desde hace dos años y los profesores coinciden en que la capacidad del niño se ve mermada cada día.

Los intentos de solución, hasta la hora de redactar estas líneas, están parados porque la reunión, a mediados del mes de enero, de los alcaldes de Arganda, Coslada, San Fernando, Ciempozuelos y Villacorcos con el delegado, señor Jerez, fue aplazada para el pasado día 29.

Villamanrique de Tajo

AGUA Y LUZ, DEFICIENTES

Es frecuente quedarse a oscuras y la red de distribución de aguas queda insuficiente

La Corporación de Villamanrique de Tajo está sumamente preocupada por los cortes frecuentes de luz, provocados por la antigüedad del tendido y del transformador de la zona. La potencia de luz en todo el pueblo es muy baja

Sin embargo, antes de emprender la obra de luz espera terminar la segunda fase de distribución de aguas y la ampliación del alcantarillado.

El pueblo, con unos setecientos habitantes reales, aumenta en verano hasta tres o cuatro mil, siendo el agua escasa en la época estival.

Colmenar: Ampliación del campo de fútbol

En combinación con la Diputación Provincial y la Federación Castellana de Fútbol, el Ayuntamiento de Colmenar de Oreja ha logrado la ampliación del campo de fútbol. La reforma incluye la construcción de la nueva tribuna, ampliación de los graderíos y reparación de los desperfectos existentes en la actualidad.

Moralzarzal: Red de aguas insuficiente

La red de aguas es totalmente insuficiente en Moralzarzal, porque su construcción data de los años treinta, cuando el pue-

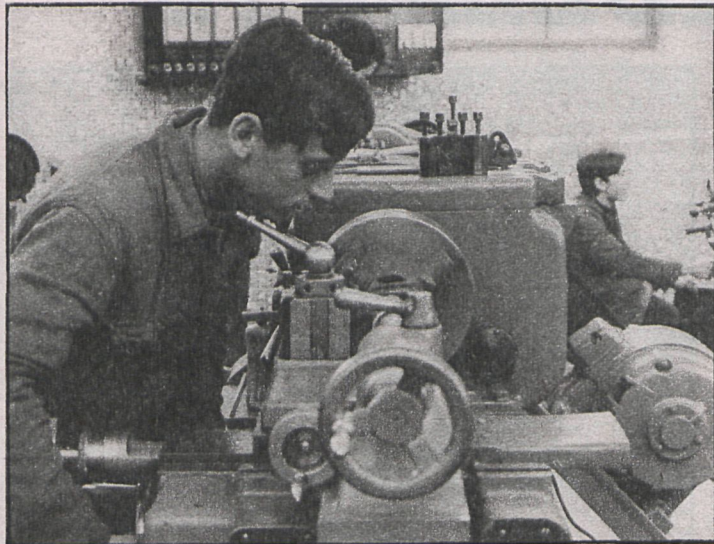

ROGELIO LEAL

Con los colegios se pide un centro de formación profesional

La decisión de la delegación de no hacer ningún colegio en el pueblo durante el presente año supone que en el próximo volverá a haber desdoble de horario en los centros, a lo que se opone el Consejo Local de Enseñanza (integrado por: Asociaciones de Padres de Alumnos, profesores y directores de centros, el concejal de enseñanza, asociaciones de vecinos y los sindicatos: CC. OO., UGT y UCSTE), que pide nuevos centros. Los demás pueblos reseñados presentan, más o menos, idéntica problemática.

A la construcción de nuevos centros de EGB, el Consejo añade la de un centro de Formación Profesional y un instituto comarcal, que cubra las necesidades de sus 25.000 habitantes, para los que el Ayunta-

miento ha cedido dos solares de 10.000 metros cada uno.

Morata: La alcaldía, un parvulario

Continúan faltando en Morata puestos escolares de EGB y párvulos. Si habilitar un local para las clases resulta difícil por su escasez, en el pueblo resultaría más complicado y han habilitado el despacho de alcalde para dar clases a párvulos.

Hasta la terminación del centro de ocho unidades los niños han sido cobijados en distintos lugares donde se les imparten las clases.

Ante los hechos, una pregunta: ¿Dónde trabaja el alcalde?

Perales: Calefacción para escuelas

La Diputación Provincial ha pedido al Ayuntamiento de Perales de Tajuña que envíe un presupuesto para la colocación de calefacción en unos centros de EGB que carecen de ella. El presupuesto se refiere también a la construcción de pistas deportivas en los mismos centros.

PLAN GENERAL

El Ayuntamiento de Perales de Tajuña quiere hacer un plan general que modifique las normas subsidiarias que COPLACO ha elaborado para el pueblo.

El motivo del cambio está en que la captación de aguas es deficiente en este momento, por las nuevas urbanizaciones que se han creado.

Con el cambio se pretende además la legalización de las urbanizaciones y edificaciones que no están en regla en el asunto de la captación de aguas.

Aranjuez: se acusa a tres familias gitanas de «crear discordias»

MANIFESTACION POR «LA VIDA DEL BARRIO»

El Ayuntamiento se debate entre las ocupaciones de viviendas y cómo resolver las adjudicaciones

El pasado sábado, una manifestación recorrió las calles de Aranjuez pueblo, en protesta por los enfrentamientos entre vecinos. Unas trescientas personas denunciaban la supuesta intranquilidad en que viven desde el traslado desde Alcalá, por parte del Ministerio de Obras Públicas y Urbanismo, de tres familias gitanas, acusadas de perturbar y alterar la «vida del barrio». Desde entonces, según parece, ha aumentado la delincuencia en la zona; las riñas entre vecinos han sido causadas por los niños, a quienes se les ha visto en más de una ocasión con navajas

Los problemas comenzaron cuando el Ministerio adjudicó nuevas viviendas sociales y las familias que se trasladaron a ellas se negaron a entregar las llaves de la anterior, propiedad del Ministerio por no estar aún abonada. Unas 80 viviendas quedaron vacías, que comenzaron a ser entregadas a vecinos de Alcalá, en concreto a tres familias gitanas muy numerosas.

En vista de que la casa adjudicada les venía pequeña, decidieron ocupar, de entre las vacías, una mayor por el sistema de la «patada». A partir de entonces comenzaron las ocupaciones desde otros puntos de Madrid, Orcasitas, por ejemplo, y en la actualidad existen unas veinte viviendas ocupadas.

El Ayuntamiento trata por todos los medios que las viviendas sean desocupadas, por una parte, y que cesara la nueva adjudicación a vecinos de fuera del pueblo —lo que logró con una entrevista en el Ministerio—, porque los nuevos vecinos, en su mayoría, son parados, y aumenta considerablemente el desempleo.

Por otro lado, se está intentando el desalojo de las casas ocupadas, para distribuir las entre gente del propio pueblo. Para ello se mantuvo una conversación con el gobernador, que remitió al Ayuntamiento a la comisaría de Policía.

La situación continúa tensa, ha desalojado algunas viviendas la Policía Municipal, las demás se espera que lo haga la Policía Nacional, aunque para ello, según cuenta el alcalde le contestaron, «ha de haber una denuncia y aún no la hay», mientras lo denunciaba.

PLAN PARCIAL

El pasado día veintitrés se presentó a la Corporación el nuevo plan parcial del pueblo, del que cabe destacar la nueva estructura del «casco antiguo», que el equipo técnico aún está perfilando. Las características se concretarían: estudio y posible cambio del pueblo «manzana por manzana», no más de tres alturas en la construcción y ampliación de algunas zonas verdes.

Dentro de varias semanas, una vez acabado, se abrirá el periodo de exposición pública y con posterioridad el de información al público, ambos propuestos por la ley, a fin de recoger las sugerencias de los vecinos e informarles.

A la presentación asistieron concejales de los partidos PTE, PSOE, PCE y UCD.



LOPEZ CONTRERAS

La ocupación y adjudicación de viviendas, tema preocupante para el Ayuntamiento de Aranjuez

ASISTENCIA MEDICA

La situación de la asistencia médica en Aranjuez sigue siendo noticia; ya informamos de la necesidad de un hospital comarcal y del cierre de la clínica privada que cubría las necesidades quirúrgicas más urgentes. En esta ocasión, informamos que las quince camas con que cuenta el Ambulatorio de la Seguridad Social para el servicio de maternidad van a ser clausuradas por falta de rentabilidad. La maternidad carecía, desde año y medio, de anestesista, por lo que la gran mayoría de las mujeres preferían dar a luz en Madrid.

El Ayuntamiento mantiene las mismas propuestas:

1) Creación de un hospital comarcal, que cubra las necesidades del pueblo y de la zona, aunque para ello los responsables ministeriales habrán de cambiar la denominación de subcomarcal por la de comarcal en materia de Sanidad.

2) Que el Ministerio compre la clínica San Francisco, mientras se construye el hospital, o al menos que renueve los conciertos.

3) Para la creación del hospital ya se ha cedido un terreno de unos mil metros, esta oferta ha sido hecha al Ministerio.

Mientras las conversaciones están en marcha y se toman medidas concretas, contra la nula asistencia médica especializada en todo el pueblo, el Ayuntamiento espera y amenaza con la movilización de los vecinos.



**EL GATUPERIO
MUSIC-BAR**

PEDRO GOMEZ SANZ



**Cerveceria
Babata**

C/. GAZTAMBIDE, 26
(Galería interior baja del Centro Comercial Argüelles)
TELEFONO 244 45 35 - MADRID - 5

SAN LORENZO

Majadahonda: El aparcamiento del hiper

ES DE USO PUBLICO

En Majadahonda está un importante hipermercado, amplio, moderno, activo, con una producción probable de 2.500 millones de pesetas anuales, pues su zona de influencia comercial es grande. Cubierto de clientes que adquieren todos los productos de la sociedad consumista, sean objetos, muebles o alimentos, representa un engarce más del negocio multinacional, por lo menos en su aspecto sociológico



El aparcamiento es de todos y el «hiper» tendrá que pagar

abandonada por los poderes públicos y privados, el entusiasmo del Ayuntamiento de Villalba por levantar una potente industria que proporcione trabajo a casi cinco mil personas de la comarca, con lo que supone de riqueza circulante y

de actividad comercial. Día y noche se trabaja en la gran parcela establecida para este fin, adecuándola para la construcción de naves y talleres. Sin embargo, ¿será cierto que MADE trasladará su fábrica a Medina del Campo?

COLMENAR

Los vecinos recibieron información del proyecto

TRES CANTOS, OTRA VEZ

Nuevamente se pone de actualidad el proyectado complejo urbanístico de Tres Cantos, en las cercanías de Colmenar Viejo. Independientemente del completo informe que estamos elaborando para nuestros lectores, digamos, adelantándonos a los acontecimientos, que el pasado domingo se celebró, a partir de las doce de la mañana y en los locales de los nuevos Juzgados, una reunión pública, con planos, planteamientos y opiniones, para conseguir un fin concreto: informar asépticamente al pueblo de Colmenar

Podemos comentar igualmente que las conversaciones que se vienen manteniendo en el Gobierno Civil tienen matiz optimista en cuanto a solucionar los problemas de Colmenar

LA CABRERA: Entre concejales independientes y alcalde

Abierta polémica

Los concejales independientes del Ayuntamiento de La Cabrera, cuya información a CISNEROS —publicada hace algunas semanas— fue ampliamente rebatida por el alcalde de la localidad, Vitoriano Sato Encinas, han remitido a nuestra redacción un escrito que reproducimos textualmente.

«Ante el confusionismo, falta de veracidad y acusaciones sin fundamento —dicen— vertidos por don Vitoriano Sato, alcalde presidente de la corporación municipal a la que pertenecemos, nos vemos obligados a precisar:

1. Que no es precisamente para «compadrear» para lo que hemos accedido al Ayuntamiento, hecho que estimamos enfada mucho al señor presidente.
2. Que ninguna de nuestras manifestaciones al periódico CISNEROS son algo que no esté a la vista de todo aquel que no esté ciego o no quiera verlas.
3. Que en breve daremos información exhaustiva de todas y cada una de las anomalías de nuestro pueblo.

Y firman los concejales Martínez Jorjín y Peinado.

San Sebastián de los Reyes: Hogar del Anciano

Se inauguró el pasado domingo, por el obispo auxiliar y el alcalde de San Sebastián de los Reyes, el Hogar de Anciano. El edificio se encuentra en una de las zonas más

céntricas de San Sebastián de los Reyes, al lado del Ayuntamiento, y tiene una capacidad aproximada para cien personas. Posee todas las comodidades, y se le debe agradecer esta obra a doña Esperanza Abad, que, como es ya casi habitual, ha subvencionado la construcción.

CIRCUITO VIDA

Tenemos que destacar también que se ha acondicionado un circuito natural, denominado Circuito Vida, para la promoción específica del deporte ciudadano. En él, por medio de señalizaciones, cada vecino puede realizar unos ejercicios y a la vez advertir sus progresos. Es una forma estupenda de fomentar el deporte.

DÍA DEL ARBOL

Sin salirnos del tema deporte, el día 20 se celebró el Día del Arbol, desde las diez de la mañana hasta las dos de la tarde, para, además de embellecer el pueblo, arbolarse toda la zona paralela a la carretera nacional I. Fueron muchos niños acompañados de sus padres para contribuir a la mejora del medio ambiente.

LAS ROZAS: Sólo una empresa está haciendo 6.000

EL «BOOM» DE LA CONSTRUCCION DE PISOS

En tanto que en Majadahonda desciende el «boom» de la edificación, porque aún sigue ordenándose por un planteamiento urbanístico desfasado, en Las Rozas ocurre todo lo contrario. Una visita al pueblo demuestra el desarrollo reciente, con múltiples urbanizaciones, colonias de chalés y casas de apartamentos, hasta el extremo de afirmarse que solamente una empresa, Capilsa, está ahora mismo construyendo seis mil pisos

Desde luego, la lectura del orden del día de los plenos y Comisión Permanente del Ayuntamiento demuestra la abundancia de las licencias de obras menores y de gran importancia. En el censo de 1979 la población censada ha llegado a los 12.000 habitantes, unos cuatro mil más que en el anterior empadronamiento. En 1979 se produjo una inmigración de 1.560, con 195 nacimientos, 31 defunciones y 188 que emigraron. En los escaparates públicos se observan anuncios de este tipo: «Se necesitan personas de ambos sexos, con un ingreso mensual de 40.000 pesetas»; es decir, que a Las Rozas parece como si no le afectase la crisis económica que atraviesa el país.

Se repiten los proyectos urbanización, la compraventa de parcelas, los contencioso-administrativos respecto a fincas y los fallos correspondientes de la Audiencia. Aun así, es un Ayuntamiento y un pueblo que también tienen problemas, no sólo en lo que afecta al crecimiento, sino incluso dentro de la vida municipal, pues aún no se ha resuelto el asunto del alcalde efectivo, que corresponde al socialista Luis Schaque de Miguel por dimisión de su correligionario Benito Garrido, pero que entre tanto ocupa la alcaldía el comunista Doro-teo Lázaro, en función provisional y en tanto se resuelve el pleito presentado por UCD.

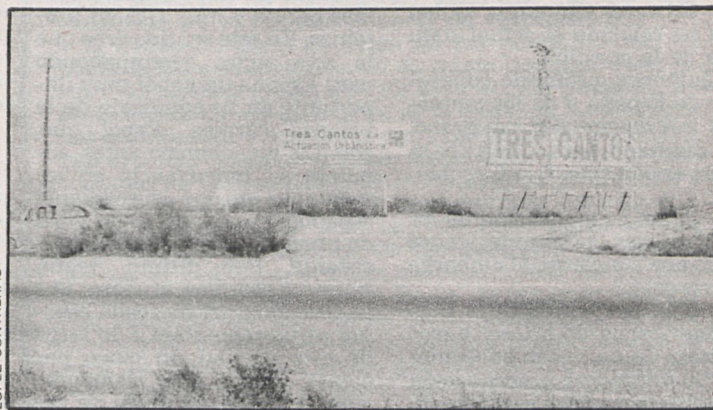

LOPEZ CONTRERAS

nar pueblo, primera premisa de vecinos y corporaciones locales para dar luz verde al proyecto Tres Cantos.

Concretamente, en la reunión del pasado día 15 se aprobaron las obras de mejora en la infraestructura del casco urbano. Por algo se empieza.

Alcobendas: Petición denegada

Los padres de los niños del colegio de San Miguel, ante la peligrosa calle que tienen que atravesar para ir al centro, han pedido que se cierre la calle en las horas de entrada y salida del colegio, que se instale un semáforo, que se ponga una señal de prohibición... Lo único que han conseguido es la negación, como respuesta municipal, a cerrar la calle al tráfico.

Tampoco ha obtenido respuesta una petición que elaboraron los vecinos para que se tomasen medidas con el fin de reducir el ruido que ocasionan los aviones al sobrevolar Alcobendas. Pedían que se desviasen las rutas a zonas industriales, sobre todo en horas nocturnas. Por el momento parece ser que el ruido ha disminuido, gracias a que ahora vuelan a 3.000 pies de altura en vez de 600, que era la altura anterior. Pero los ruidos continúan.

Miraflores: La presa, a punto

En Miraflores se espera que la problemática presa de con-

tención de aguas esté terminada para principios de abril. También aguardan la entrega de llaves y posterior apertura de ocho aulas que ya están terminadas pero a causa de conflictos entre CODECO y el Ministerio aún no se han inaugurado.

En cuanto a los aspectos municipales, Miraflores con el plan económico actual ha reducido la deuda pública en once millones de pesetas, al igual que ha realizado un impuesto sobre pagos atrasados con contadores de agua para 1980.

PODA

Por otra parte, merecen todas nuestras felicitaciones, a las que suponemos se nos unirán todos los árboles de Miraflores, ya que desde hace doce años se esperaba la poda de los árboles, cosa que también en este año se ha conseguido.

FALTA PROFESOR

En cuanto a educación, el problema sigue en el aire, ya que desde hace más de cinco meses falta un profesor de EGB y la plaza no se confirma en la Delegación. La plaza no está ocupada y tienen que cumplir las funciones de maestro personas ajenas a la docencia, pero que tienen muy buena intención.

INFORMAN: Charo GALLEGU, Juan LOSADA, Francisco HERRERA, Nacho VARGAS y Pedro J. CACERES.

COORDINA: Pedro GRASA

URBANIZACION DEL CASCO ANTIGUO

Entre otros proyectos, el Ayuntamiento de Majadahonda ha examinado la urbanización del casco urbano antiguo, hasta ahora sin calles asfaltadas ni alumbrado y deficiente alcantarillado. La contrata supondrá un gasto probable de 250 millones de pesetas, para lo cual habrá que echar mano de las contribuciones especiales sobre los vecinos, los préstamos bancarios y la solidaridad económica de la Diputación Provincial, que ya ha concedido ayuda por valor de 60 millones de pesetas. Con un apeadero de la Renfe aún improductivo, la comunicación con Madrid está servida correctamente por una línea de autobuses periféricos que salen de la Moncloa. Además del presupuesto extraordinario, el ordinario será del orden de los 150 millones de pesetas. Porque también se constata la necesidad de organizar la Policía Municipal y los servicios de seguridad, en el presente inexistentes y dependiendo de Pozuelo o de la Guardia Civil, cuyo centro se halla en San Lorenzo. En este sentido se están haciendo las gestiones para dotarlo de un servicio adecuado, sin olvidar que Majadahonda produce el mayor índice de delincuencia, acaso la mitad del partido judicial: atracos, robos, violaciones, sucesos protagonizados por la delincuencia juvenil especialmente. Son las consecuencias del crecimiento y de la expansión comercial.

Villalba: Zona industrial de la sierra

Villalba se engrandece con las grandes obras en ejecución: la canalización del río Guadarrama en su recorrido urbano, y el trabajo constructor en el polígono industrial, entre las dos líneas del ferrocarril. Causa admiración para los habitantes de la sierra, zona tan