

A pesar del impulso de los nuevos ayuntamientos y Diputación, algunas zonas madrileñas no tienen agua

Este verano algún pueblo de la provincia de Madrid tendrá que sacar el agua del pozo, contando con que tenga pozo. En concreto, los vecinos de los de la sierra norte habrán de hacer cola ante los camiones-cisterna de la Diputación con botellas, botijos, cubos y otros utensilios domésticos para aprovisionarse de agua. En Alcalá de Henares las movilizaciones vecinales han hecho temer en algún momento la repetición de los trágicos sucesos del verano de 1978 en Parla, y se trata de paliar el problema hasta 1981, en que estará definitivamente resuelto.

El abastecimiento de agua a la provincia es problema cada verano. La actual corporación provincial es consciente de ello y quiere que al término de su mandato político, en 1983, este tema esté definitivamente solucionado para muchos años. El camino se está trazando: Parla, Fuenlabrada y Móstoles, por sólo citar los casos más «mojados» y recientes, son una muestra de ese empeño. «En otros muchos la resolución del problema está en marcha —nos dice Arsenio Lope Huerta, presidente de la Comisión de Cooperación de la Diputación Provincial— o en vías de solución.»

El mayor obstáculo con que tropieza el propósito es el enorme volumen de inversiones que se necesita, «y no hay dinero para arreglarlo todo en poco tiempo». En el último año la Diputación se ha gastado más de 700 millones en obras de abastecimiento, pavimentación, alumbrado, etc. De ellos, unos quinientos millones han ido para el agua. La distribución se decidió en una serie de reuniones periódicas que mantuvieron los representantes de los municipios afectados con la Comisión de Cooperación.

que supera los 1.500 millones de pesetas para el agua de los pueblos.»

De todas formas, esto no quiere decir que se van a solucionar todos los problemas del agua de todos los pueblos este mismo año. En los pueblos de más de 20.000 habitantes, como es el caso de Alcalá de Henares, las dificultades son mayores que en los pueblos pequeños. Dificultades derivadas de las inversiones tan astronómicas que requieren. Para resolver el problema de Alcalá de Henares es preciso terminar la presa de Beleña, para lo cual se necesitan más de seiscientos millones de pesetas, a los que hay que sumar otros doscientos millones para el desdoblamiento de la conducción de aguas. Las obras están a punto, con lo que si todo marcha según las previsiones del Ayuntamiento, el verano de 1981 habrá festejos por la llegada del agua a las casas.

EN OTOÑO, AGUA EN LA SIERRA NORTE

En los pueblos de menos de 20.000 habitantes las inversiones realizar no son tan importantes, pero si exigen una racionalización de

MILLONES A RAUDALES

En el presente año, el plan de cooperación se ha vuelto a confeccionar de acuerdo con los pueblos, pero con una diferencia en relación con el año anterior: «Han sido los propios pueblos quienes en algunas ocasiones han indicado su orden de preferencias. Este plan se basa en dos presupuestos diferentes. En primer lugar, el ordinario, con una dotación de 1.200 millones de pesetas, que unido a las aportaciones de los municipios supera los 1.600 millones. Del extraordinario se destinan a cooperación unos 1.500 millones de pesetas.»

Es decir, que en 1980, en cooperación, se van a enfrentar con un programa de inversiones que supera los 3.500 millones de pesetas. «De los 1.500 millones del presupuesto extraordinario, unos 1.200 millones se van a destinar a la captación de aguas y redes de saneamiento. Del ordinario, unos 500 ó 600 también irán destinados al tema del agua. En total, una cifra



En la zona sur madrileña los problemas son menores, aunque los vecinos protestan porque las aguas están contaminadas

★ ★ ★

El Manzanares ensucia el Tajo, el Henares contamina el Jarama y los dos a su vez, junto al Tajuña, contaminan el Tajo

★ ★ ★

Para evitar que las aguas de un pueblo influyeran negativamente en las de otros habría que instalar depuradoras, cuyo mantenimiento se hace imposible para las arcas municipales

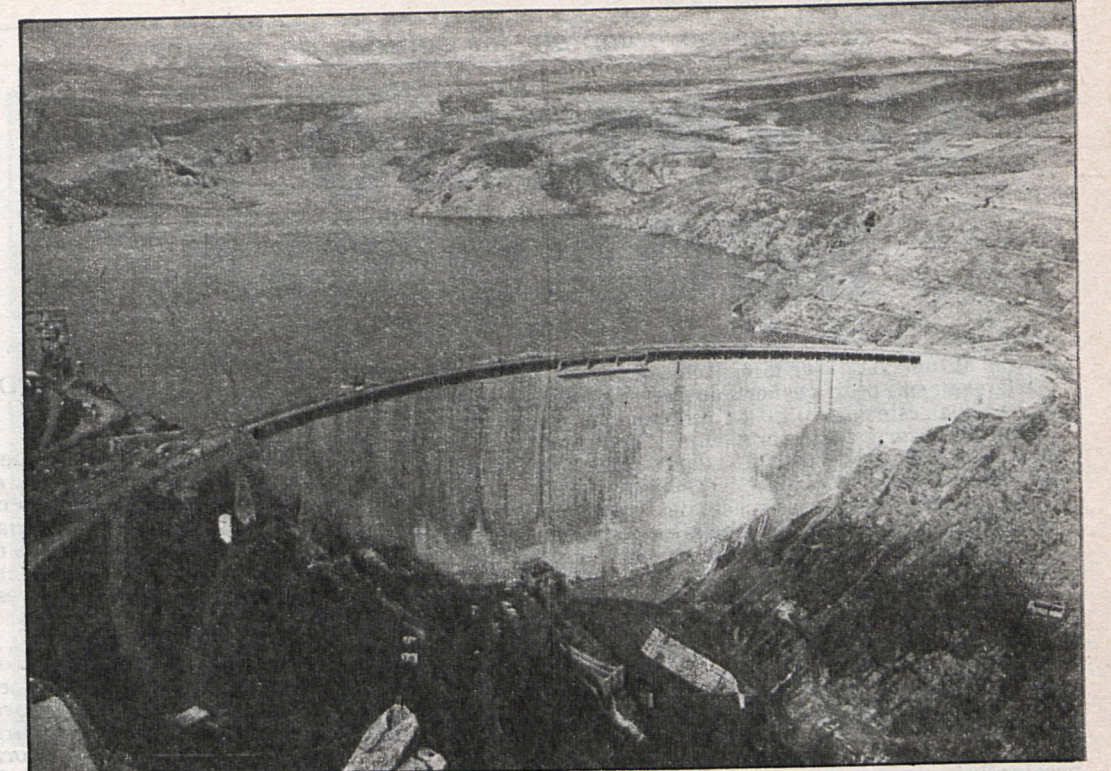

dios previos a la realización del mismo. En la Diputación esperan que a finales de 1981 esté construida y en condiciones de suministrar agua. Siguiendo el itinerario de la «ruta sedienta» de Madrid nos encontramos con que en el valle del Jarama también tienen problemas de suministros otros muchos pueblos: Valdeterres de Jarama, Talamanca de Jarama, Algete, Daganzo, Cobena... La solución podría llegar del Canal de Isabel II, pero aún no se han hecho gestiones para ello. Lo único que hay son algunos contactos que no se pueden calificar ni de conversaciones formales. En la zona sur de Madrid, Aranjuez y toda la ribera del Tajo, los problemas no son de suministro, sino de calidad de las aguas. La gente de esos pueblos se queja de que no se puede beber porque es muy gorda. Tiene una alta composición de cal. Al parecer hay un estudio para la instalación de una planta descalcificadora.

AGUA CONTAMINADA

El panorama es tan complejo que puede afirmarse que no existe una zona en toda la provincia que no padezca el problema del agua. En unos casos por carecer de ella y en otros por tenerla contaminada. Un caudal importante se pierde por esta causa. La cuenca del Manzanares, aguas arriba de Madrid y aguas abajo, es un desastre. El Manzanares contamina el Tajo, el Henares contamina el Jarama y los dos, a su vez, contaminan más el Tajo. El Tajuña también contamina el Tajo. Lo mismo ocurre con las cuencas del Guadarrama y del Alberche, que están, a partir de ciertos sectores, altamente contaminadas.

«El agua de Madrid se aprovechará cuando se depure correctamente. No se puede hablar de resolución del problema del agua de la provincia sin resolver el problema de la contaminación. Es decir, que un pueblo debe devolver el agua casi en las mismas condiciones en que lo toma. Porque si la contaminación del agua de un pueblo no es un problema para ese pueblo, si lo es para el que está más abajo. Y aquí es donde debe jugar con gran fuerza el sentido de solidaridad provincial, porque lo que es el bien para el pueblo de abajo es un bien para tu pueblo», opina Lope Huerta.

«Pero el problema de la contaminación y la depuración del agua no es exclusivamente provincial —según Lope Huerta—, sino que se convierte en interprovincial. Toledo sufre las consecuencias de que Madrid no depure convenientemente su agua. Aguas abajo del Tajo, otras provincias sufren las mismas consecuencias.»

No sólo es Madrid quien contamina a otras provincias. También existen pueblos de Madrid que tienen sus aguas contaminadas porque otras provincias no depuran las suyas. Robledo de Chavela no puede utilizar el agua de su presa porque las vacas de la provincia de Avila la han contaminado. Es tal la cantidad de residuos acumulados en la superficie de la citada presa que se ha formado una costra, prácticamente solidificada, y por la que casi se puede andar. Para solventar esta grave situación, la Diputación ha concedido a Robledo 50 millones de pesetas, que, unidos a otros 50 que aporta el municipio, harán posible traer el agua a través de una tubería desde Las Navas del Marqués, aguas arriba del embalse contaminado.

NO PUEDEN MANTENER LAS DEPURADORAS

Las medidas que la propia Diputación ha tomado hasta el momento para la depuración

de las aguas residuales son pocas. Existen algunas depuradoras que funcionan, pero los pueblos que las tienen no pueden hacer frente a los gastos de su mantenimiento, por lo que la Diputación ha tenido que hacerse cargo de los mismos. De cualquier forma, el tema de la depuración de las aguas residuales no está planteado de forma acuciante. Es un segundo grado de la solución del problema genérico del agua en la provincia, y el primero, de momento, es dejar resuelto el suministro.

No obstante, algunos pasos se van dando. Este año se resolverá el problema de la contaminación por vertidos humanos en Alpedrete y Collado-Villalba, conjuntamente. También existen contactos en el mismo sentido con Las Rozas, Majadahonda y algún otro municipio. En realidad, esto sólo es una primera aproximación al problema. Aún queda mucho por hacer.

AGUA ABUNDANTE

Con ser muchas las deficiencias que tiene la provincia de Madrid en el suministro de agua, algún pueblo hay que no sólo no tiene problemas de suministro, sino que tiene agua en abundancia. En Ajalvir existen unos pozos con una posibilidad de suministro de 14 ó 15 litros por segundo, cuando sólo necesita siete u ocho. Lo que ocurre es que la red de suministro es insuficiente y por ese motivo se pierde mucha agua.

Otro tanto ocurre con los acuíferos subterráneos. Actualmente no se aprovecha casi ninguno. Afortunadamente, Madrid, de cara al futuro, no tendrá problemas por la falta de agua. Estimando las necesidades de la población en unos 300 litros por habitante y día, y teniendo en cuenta que el conjunto de la población en la provincia tiende a estabilizarse en torno a los siete millones de habitantes, harán falta unos 2.100 millones de litros diarios. Está claro que esa cifra es exagerada, ya que no son las mismas necesidades las de una población industrializada que las de un municipio rural. Pero, con todo, la cifra es importante.

En el Canal de Isabel II no preocupa porque tienen agua embalsada más que suficiente para Madrid capital y los 37 pueblos a los que se suministra. En 1979, el consumo total fue de 472 hectómetros cúbicos, siendo la capacidad de embalse máxima de 897,4 hectómetros cúbicos. En reserva tiene el embalse Jarama Medio, con una capacidad de 280 hectómetros cúbicos.

Pero el Canal no puede suministrar agua a toda la provincia, porque harían falta unas inversiones tan astronómicas que resultan imposibles de llevar a cabo. Sólo para suministrar agua a varios pueblos del partido judicial de Alcalá de Henares, concretamente Anchuelo, Villalvilla, Torres de la Alameda, Valverde, etc., se hizo un intento, que se ha parado porque se necesitaban más de 1.000 millones de pesetas.

La solución puede estar en el aprovechamiento de los recursos subterráneos. La Diputación entiende que este tipo de abastecimiento puede ser más barato, sobre todo en pueblos pequeños. El Servicio Geológico de Obras Públicas está realizando estudios en este sentido en los pueblos citados más arriba para conocer las posibilidades de suministro a todos ellos. Otro tanto ocurre en Valdeolmo, Alalpardo y Ribatejada. De obtener un resultado satisfactorio, la experiencia se repetiría en otras zonas.

Juan José ALBARRAN

LA RUTA DE LA SED

Objetivo de la Diputación Provincial: agua para todos en 1983

las mismas que las haga efectivas. Como medida de urgencia, la Diputación ha destinado una partida de seis millones de pesetas para llevar agua por medio de aljibes a los pueblos que tengan mayores dificultades en el suministro este verano. Fundamentalmente serán los de la sierra norte y alguno más.

Precisamente la sierra norte en octubre o noviembre será terminada y en funcionamiento la primera fase del convenio de abastecimiento que en 1977 firmó la anterior corporación provincial con el Canal de Isabel II y la Dirección General de Obras Hidráulicas. El ritmo de las obras es el previsto y no se esperan retrasos de última hora. Con ello, los vecinos de estos pueblos podrán tirar a sus alcaldes respectivos a la fuente para celebrarlo, que es lo que está de moda.

Cenicientos es otro pueblo que tiene dificultades de suministro de agua en verano. La primera fase de construcción de la presa que resolverá esas dificultades ya está terminada y el agua embalsada. Este verano ya pueden beber agua, pero no con la abundancia que quisieran, porque la capacidad del embalse no cubre todas las necesidades de su población. Se está programando la ampliación de la presa con vistas a que tengan un suministro adecuado.

El mayor obstáculo son las enormes inversiones necesarias para abastecer a una población de siete millones de habitantes

★ ★ ★

Más de quinientos millones en un año para imitar el ejemplo de Móstoles, Parla y Fuenlabrada

★ ★ ★

La sierra norte, junto con Alcalá de Henares, los dos «puntos negros» de la geografía sedienta madrileña

RASCAFRIA TENDRA PRESA

El barrio de Las Herreras, en Santa María de la Alameda, en el partido judicial de San Lorenzo de El Escorial es, con mucho, uno de los casos más singulares de toda la provincia. En 1980 las ocho o diez familias que viven en él siguen alumbrándose con velas, candiles o lámparas de gas. Si no tiene luz, hablar de agua debe ser una utopía para esa gente. La luz la tendrán pronto. La Diputación ha firmado un convenio con la Unión Eléctrica Madrileña para que tengan luz eléctrica. Posiblemente este verano ya la tengan. El agua...

Mejor suerte tienen en el valle del Lozoya, otro de los casos más extraños y paradójicos, si tenemos en cuenta que en esta zona se encuentra el embalse del mismo nombre del que se nutre el Canal de Isabel II para el consumo de Madrid. Concretamente, tres pueblos de este valle carecen de suministro de agua. Son Piniella del Valle, Alameda del Valle y Rascafria, éste con un barrio pedáneo, Oteruelo del Valle.

El 13 de junio pasado, la Comisión de Cooperación aprobó la construcción de una presa en Rascafria, que resolverá este problema. El importe presupuestado es de 45 millones de pesetas, pero es posible que la cifra pase de los 50 millones. El proyecto está en fase de estu-

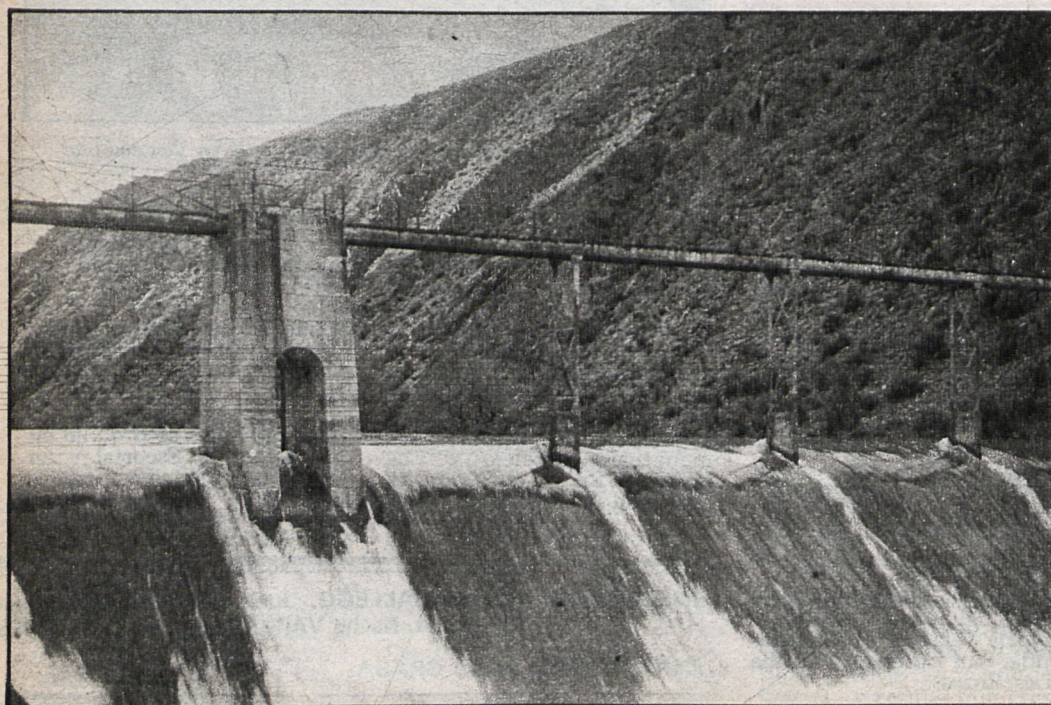

El Gobierno completó las subidas de precios

SUSPENSO EN ECONOMIA

El último Consejo de Ministros antes de las vacaciones parlamentarias podría haber sido firmado por los hombres que gobernaban este país en 1970 o antes, no tanto por el contenido como por la forma. Así, por ejemplo, siguiendo las imparable subidas de otros productos aprobadas en anteriores reuniones del Gabinete, en la sesión del día 31 el Gobierno aprobó las subidas del precio del pan, las tasas académicas y la aportación de los beneficiarios de la Seguridad Social en el pago de las medicinas, que queda fijada en un 40 por 100 de las mismas

EL PAN, EN MANOS DE LOS GOBERNADORES

El precio medio del pan a nivel nacional, que hasta el momento era de 52,60 pesetas el kilo, se incrementará en 7,37 pesetas/kilo, argumentando entre las razones de esta subida el incremento de salarios de la mano de obra, combustible, etc. Los precios exactos en cada provincia serán fijados por los propios gobernadores civiles.

Por lo que se refiere a las tasas académicas, el Consejo —según propia referencia— estableció un incremento de 2.812 pesetas para la matrícula en centros universitarios, y de 4.200 para las facultades experimentales —medicina, farmacia, veterinaria y ciencias— y escuelas técnicas. Por lo tanto, a partir de ahora y aplicable para el próximo curso, la matrícula anual por curso queda fijada en 14.065 pesetas para centros no experimentales y en 20.975 para centros experimentales.

Siempre según la misma referencia, el presupuesto irá destinado a los presupuestos de las correspondientes universidades.

Lo criticable de estas decisiones, además de reconocer, una vez más, el fracaso estrepitoso del gobierno en materia económica, es la forma de revalorizarlas a última hora, y cuando el ciudadano medio se ha largado de vacaciones.

Da la sensación como si el Gobierno quisiera ocultar algo a la opinión pública española, o como si no se atreviese a decir a la gente que hay que subir los precios, o como si no quisiese reconocer la realidad de los acontecimientos.

EL PARO Y LAS PRESTACIONES, UN BUEN TEMA DE REFLEXION

Este último Consejo de Ministros no tiene desperdicio desde el punto de vista del análisis económico.

Señala que abordó la incidencia económica que está produciendo el elevado coste de las prestaciones por desempleo, «que ha llegado a una cifra que sobrepasa en una cuantía muy importante las previsiones contenidas en los presupuestos del Instituto Nacional de Empleo», afirma textualmente la referencia oficial del Consejo.

Para financiar ese déficit, el Gobierno ha llegado a la conclusión de que ha de realizar una drástica reducción del gasto público corriente. Esta restricción será del orden de 45.000 millones de pesetas. Al mismo tiempo se ha aprobado un aumento del 1,3 por 100 en la cotización del desempleo, la reducción en 0,1 por 100 de la cuota del Fondo de Garantía Salarial y del 0,7 por 100 de la cuota general de la Seguridad Social.

El Gobierno ha decidido, para compensar esto último, que los beneficiarios en la adquisición de productos farmacéuticos paguen el 40 por 100 del precio de los mismos, manteniendo la gratuidad a los pensionistas y cuantos sean consumidos dentro de los hospitales.

DEFICIT EN LA BALANZA DE PAGOS

El informe presentado al Gobierno por el joven Gamir, titular de Comercio y Turismo, adelanta que en 1980 la balanza de pagos de nuestro país será deficitaria, cosa que no ocurría desde hace mucho tiempo. La factura que España debe pagar en concepto de petróleo se encuentra a la cabeza de las causas del déficit. En este sentido se dice que en 1979, los ingresos por turismo financiaron las compras de crudos; ahora las entradas por turismo sobrepasarán ligeramente los 7.000 millones de dólares, mientras que la factura por petróleo rebasará esa cifra en 5.000 millones de dólares.

EL EQUIPO ECONOMICO DEBE SER SUSTITUIDO

El verano puede ser un buen motivo para la reflexión, y el jefe del Gobierno debería pensarse muy seriamente a orillas de las rías bajas gallegas que el equipo económico del Gobierno que preside ha fracasado estrepitosamente.

No cabe duda que entre los papeles que el presidente del Consejo de Ministros estudiará en su agenda de verano figura la sustitución del hasta ahora todopoderoso Fernando Abril Martorell, cuya cabeza pasará a los anaqueles políticos de la transición, claro está en vitrina de oro y plata.

La gestión económica del equipo que encabezaba Abril ha sido, a juzgar por resultados concretos, muy mala, atemperada por las difíciles circunstancias económicas por las que atraviesan todos los países. Pero con todos los atenuantes que se quiera, el Gobierno está fracasando. Y ha fracasado en cuestiones demasiado graves como para dejar que la «cosa» continúe pudriéndose indefinidamente. Gástense señores responsables del Gobierno, un

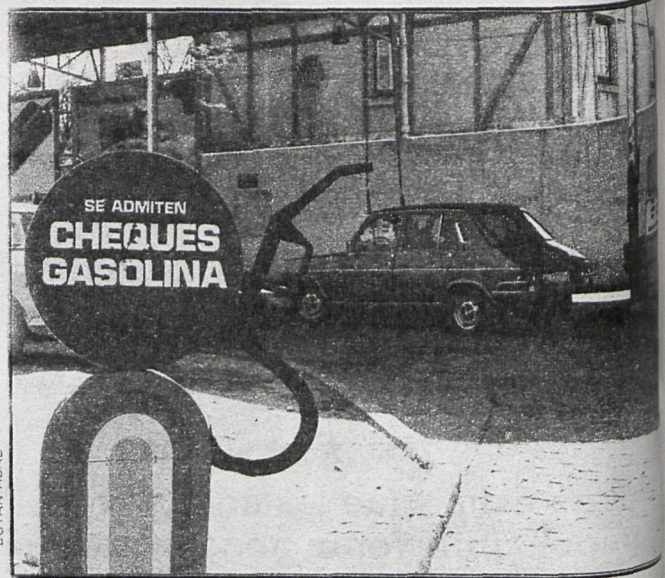

mes de vacaciones, y devuelvan al pueblo en septiembre su esperanza.

Abril es un hombre de coraje, pero ha usado su poder omnívoro para otras muchas cosas que no son la economía, y entérense, señores, la economía es una cosa demasiado seria —más en estos momentos— como para dejarla en manos de los conspiradores, intrigantes, incompetentes y desajustados.

Adolfo Suárez se encuentra en un callejón sin salida, y puede ceder a la tentación de entregar la cabeza del bautista sin contraprestación económica, dejando que la política pura prime sobre la economía. Mal camino habría escogido. Lo cierto es —incluso las encuestas de las multinacionales lo revelan— que la opinión pública está descontenta, desilusionada y harta en gran parte porque la economía no fun-

ciona, el paro y la inestabilidad social aumenta, los impuestos suben y las prestaciones bajan por su ausencia.

El presidente debe dar cara ante el pueblo, debe explicar las causas, los motivos, la situación actual y las soluciones, si es que las hay o las ven. Septiembre será un momento importante y decisivo para lo cual la oposición parlamentaria debería afilar sus armas. Si el actual Gabinete y presidente son incapaces de resolver la situación o al menos de controlarla, las fuerzas políticas deberán buscar una salida constitucional, que pasaría necesariamente por la sustitución de los responsables.

La suave brisa gallega debería aconsejar bien al inquilino de la Moncloa. Todo parece indicar que se encuentra ante la última oportunidad antes de pasar definitivamente a la historia de la transición.

Centrales sindicales

HASTA OCTUBRE, PREPARATIVOS

Las centrales sindicales se aprestan a dar la gran batalla de las elecciones en el próximo otoño, por lo que están ultimando sus preparativos de cara a las mismas.

Hasta el momento, Comisiones Obreras ha anunciado el dinero que se gastará —inferior a cien millones de pesetas—, y USO ha puesto de manifiesto que seguirá luchando por la independencia



Los resultados de las próximas elecciones serán de gran importancia para la configuración de las fuerzas sociales en el panorama español. Vendrá a decantar de una forma u otra las preferencias y el sentido que los trabajadores quieren dar a la crisis y la salida a ésta.

Hasta el momento, y de las elecciones llevadas a cabo en distintas fábricas, los resultados son a «gusto del consumidor», es decir, cada central sindical dice haber obtenido tantos puestos y ocupar tal o cual lugar en el escalafón sindical.

En este sentido, las dos centrales mayoritarias, UGT y CC. OO. se disputan la hegemonía. A tenor de los datos más o menos fiables, de que disponen hasta el momento, la salida fue netamente favorable a la Unión General de Trabajadores, aunque posteriormente se niveló la balanza en beneficio de Comisiones Obreras.

El Gobierno ha anunciado que su papel no será beligerante en absoluto en la contienda electoral, aunque, a decir verdad, USO parece inclinarse por los favores «centristas».

De cualquier forma, la respuesta a una serie de interrogantes sobre como entiende el mundo del trabajo los problemas socioeconómicos planteados y qué lugar ocupan éstos dentro de sus reivindicaciones los conoceremos en breve. Mientras tanto, felices vacaciones a los trabajadores, que somos la mayor parte.

VERANO 1980: MENOS TURISTAS



Este no va a ser un año recordado por su bonanza turística en este país. Las diversas circunstancias que concurren en esta temporada han hecho, están haciendo que el número de turistas que nos visitan descienda considerablemente

También la capital del Estado está notando el considerable descenso. Aunque todavía no hay cifras fiables, los indicadores comunes —nivel de ocupación de hoteles, cafeterías, visitas turísticas a monumentos, etc.— señalan la crisis del sector en Madrid.

A nivel de turismo interior, ciertas zonas de la provincia han aumentado sus visitantes, debido a que un

gran número de personas que residen habitualmente en Madrid deciden pasar sus vacaciones estivales en la sierra o zonas adyacentes.

Madrid provincia, que no ha quedado al margen de la crisis del desempleo, por ejemplo, pese a lo que digan algunos, tampoco escapa a la recesión turística. Aunque los precios siguen aumentando.