

SAN LORENZO

Majadahonda tendrá próximamente una perrera municipal, cuyo presupuesto asciende a medio millón de pesetas. Por otra parte, dos fincas, una en los terrenos de la Dehesa y otra en el casco urbano, que en su día se cedieron al Instituto Nacional de Previsión y al Ministerio de Educación, han pasado al patrimonio municipal.



De cara a la celebración del 400 aniversario de la muerte de Santa Teresa de Jesús, una recomendación: que los visitantes que acuden al Monasterio de El Escorial no olviden visitar la magnífica exposición permanente de sus manuscritos.

Los vecinos de Robledondo han contratado una iguala para consultas con el médico de Santa María, por 23.500 pesetas mensuales. Intentan paliar, de esta forma, el déficit del municipio en materia de Sanidad.

El concejal socialista de Robledo de Chavela, José Iglesias, ha presentado reiteradas mociones para la instalación de un tablón municipal informativo, ya que actualmente las notas de la Corporación se pegan en los cristales de una ventana consistorial, y hay que subirse a un banco para poderla leer correctamente. Según el secretario de Robledo, señor Pedraza Arias, las actas de los plenos no se exponen al público, como determina la ley, pero pueden leerse si se solicitan.

El bello local de la Casa de Oficios de San Lorenzo, cedido por el Patrimonio Nacional al Ayuntamiento y cerrado desde agosto, una vez clausurada la exposición colectiva de pintura y esmaltes, ha sido concedido a la asociación cultural Padre Soler, para que imparta clases de música, quizá como primer paso a un futuro conservatorio. Cabe recordar que esta asociación ha organizado conciertos y recitales en el teatro Carlos III, así como clases musicales para niños en el centro escolar municipal. Seguimos en San Lorenzo. El gremio de hostelería, segundo en importancia, después de la construcción, celebrará la fiesta de Santa Marta, el 3 de noviembre, suspendida desde hace cerca de veinte años. Organizada por una comisión formada por pequeños industriales y camareros, habrá comida típica, fiesta taurina y otros actos. Ese día todos los bares y restaurantes estarán cerrados en San Lorenzo y El Escorial.

Una noticia breve para cerrar: en fecha próxima se abrirá en Las Rozas una escuela de danza española y baile clásico.

Majadahonda: Abastecimiento de agua, depuradora, escolarización...

EL AYUNTAMIENTO, INCANSABLE

El polideportivo ya ha salido a subasta, con un presupuesto de quince millones de pesetas

Majadahonda es un pueblo en construcción en constante crecimiento. En obras públicas, en la ordenación urbana, en la infraestructura urbanística, obras en el casco antiguo, se han empleado cientos de millones de pesetas

Pero prosigue la planificación por etapas, como se destaca en el boletín informativo municipal de septiembre, donde se resume la tarea realizada y los proyectos y planteamientos de nueva obra: reordenación de jardincillos, zona peatonal, pasos subterráneos, red de abastecimiento de agua de la barriada del Tejar, polideportivo con dos piscinas y campos de deportes, construcción de la avenida de Santa Bárbara, tres depuradoras de agua negra, dos de ellas también para Las Rozas; remodelación de la carretera de El Plantío, urbanización de las calles de Los Chopos, Bellas Vistas, Delicias, Moví Deli, conjunto de inmediatas ejecuciones por un valor de unos 470 millones de pesetas y cuya financiación corre a cargo del Ayuntamiento, Diputación

Provincial, Ministerios, promotoras y contribuciones especiales.

En la enseñanza se ha logrado escolarizar a todos los niños, salvo las excepciones siguientes: de los 240 niños que nacieron en 1975, casi 55 no han tenido plaza; de los nacidos en 1976, parte de ellos dispondrán de tres aulas especiales o libres. En total, de las 856 solicitudes, han quedado pendientes 70, que tendrán cabida en el centro escolar y parvulario en construcción sobre una licitación de 25 millones de pesetas.

También se ha creado un gabinete psicopedagógico, la sanidad escolar y el consejo municipal de educación. Del presupuesto de 1980 —175 millones de pesetas—, más de 37 millones corresponden a la enseñanza, lo que da idea de la magnitud de las realizaciones



Las numerosas realizaciones que en obras de todo tipo tienen lugar en Majadahonda, están dando «otra imagen» al municipio

El boletín informativo, un buen sistema para potenciar la comunicación entre los vecinos y el Ayuntamiento

en el terreno cultural. Ha empezado a funcionar, asimismo, el colegio Antonio Machado y los comedores en los colegios Santa Catalina y Machado.

En la sanidad se han introducido mejoras en el Policlínico de la Seguridad Social, creándose un centro de planificación y orientación de la familia. Finalmente, se ha adquirido una ambulancia mejorada la calidad del agua. Y en deportes, el polideportivo municipal, que ahora se encuentra en fase de subasta, cuenta ya con un presupuesto de quince millones de pesetas.

Informational box for Majadahonda Ayuntamiento. Includes a logo, the title 'Majadahonda Información Municipal', and a section titled 'RENDIR CUENTAS COMUNICAR PROYECTOS' with a small illustration of a person.

Algunos concejales tienen un sueldo de 2.000 pesetas

LO QUE GANAN LOS ALCALDES

Todos los ayuntamientos han presentado los presupuestos ordinarios. De acuerdo con la ley, sin embargo, no todas las corporaciones municipales han seguido al pie de la letra lo que atañe a la retribución de los ediles. Por ejemplo, entre otros pueblos, San Lorenzo, que por decisión personal ha retrasado su imposición. Los ediles de Collado-Villalba tienen establecido, por su parte, un apoyo económico. El alcalde de Alpedrete percibe 36.000 mensuales, dedicándose plenamente al cargo, y 2.000 los concejales. El alcalde de Las Rozas supera algo las 50.000; los tenientes de alcalde, las 23.000, y los concejales, las 18.000. Los concejales de Santa María de la Alameda, unos 5.000. Los nueve ediles de Valdemorillo, finalmente, se reparten un millón de pesetas anuales, o sea, el 3 por 100 del presupuesto.

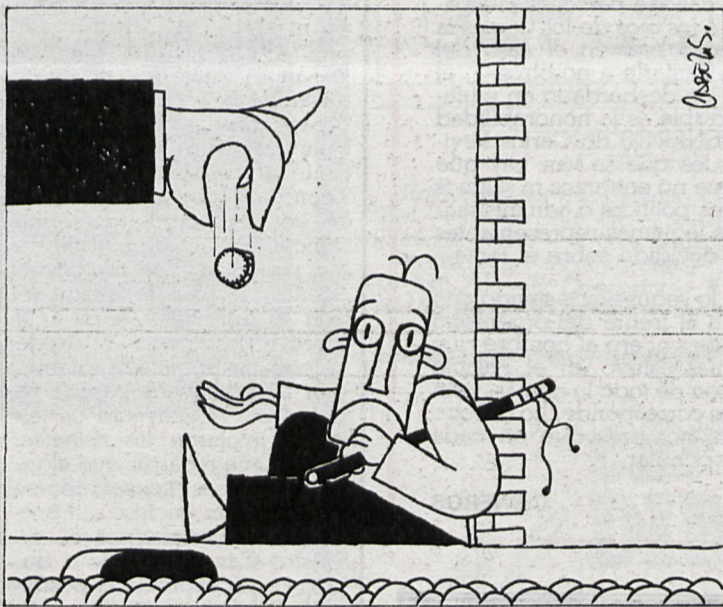

Las Rozas: A través del nuevo consejo municipal

DECIDEN LOS VECINOS

El último pleno modificó el horario de trabajo de los empleados de la Corporación

En el terreno municipal son noticia en Las Rozas dos mociones socialistas aprobadas por el último pleno. En primer lugar, que el horario de trabajo de los empleados municipales se establezca de ocho a tres de la tarde, de forma que el Ayuntamiento esté siempre bien atendido.

La otra moción de refiere a la participación del pueblo en las iniciativas de la Corporación y no como mera actitud crítica y denunciante. Se decide constituir por ello un consejo municipal «abierto a todos los vientos y que se haga una convocatoria al vecindario para su constitución, que tendrá la consideración de «numerus apertus», con expresiones latinas y todo. Este consejo estará constituido por un miembro de cada asociación de vecinos, deportivas, juveniles, culturales, de la APAS, de la salud, de los sindicatos con implantación local y varios vecinos que estén respaldados por cien firmas cada uno, además de la representación del Ayuntamiento».

Robledo de Chavela: Se construirán 28 de protección oficial

VIVIENDAS MODULARES

Avanza el otoño y Robledo de Chavela permanece silencioso y melancólico, salvo los fines de semana. Sólo quedan ocho familias estables en la barriada de la Estación, con cuatro o cinco viajeros en el autobús de L. Alvarez camino del pueblo y de Valdemaqueada.

Este barrio, tan prieto de urbanizaciones de lujo, se verá afectado enseguida por las obras de saneamiento en una licitación de 26 millones de pesetas.

Asimismo, se iniciará en breve la construcción de 28 viviendas modulares de protección oficial en los terrenos próximos al cuartel de la Guardia Civil, de propiedad municipal.

Visitó las academias de la Guardia Civil y Policía Nacional

RODRIGUEZ SAHAGUN, EN SAN LORENZO

Con motivo de la festividad de la patrona del cuerpo de la Guardia Civil, el ministro de Defensa, señor Rodríguez Sahagun, presidió los actos celebrados en la academia de cabos de Guadarrama, que anteriormente se hallaba en San Lorenzo

Pronunció un emotivo y sincero discurso en honor de la Guardia Civil, y seguidamente se trasladó al nuevo cuartel y las dependencias, recientemente inauguradas en San Lorenzo, de las dos academias de la Guardia Civil y de la Policía Nacional.

Hace años había en El Escorial centros de Carabineros, del Ejército y de la Guardia Civil, que aportaron beneficios económicos al real sitio. Ahora, una vez que el Ayuntamiento ratificó el acuerdo del municipio anterior de destinar dos grandes edificios para impartir esas enseñanzas militares, se aprecia la presencia de muchos alumnos, lo cual, en esta época de relativa paralización del gremio de la hostelería, significará una apreciable ayuda.

No hay que olvidar que San Lorenzo de El Escorial adolece —y su Ayuntamiento así lo ha manifestado en reiteradas ocasiones— de los medios necesarios para potenciar el sector hostelero y de servicios.

La Diputación solicita licencia para una emisora de FM

# UNA RADIO PROVINCIAL

Con el firme propósito de conseguir una mayor comunicación y acercamiento entre la capital y los distintos pueblos que componen la provincia, la Diputación ha solicitado el correspondiente permiso para la instalación de una emisora de frecuencia modulada, haciendo uso de los derechos que la legislación vigente otorga a las entidades de carácter público. Nacida en el seno de una corporación que representa a todos y cada uno de nuestros municipios, la nueva emisora de FM quiere ser, ante todo, un medio al servicio de los madrileños

«Es misión prioritaria —señala la memoria de programación adjunta en el «dossier» de solicitud— promover el interés de la audiencia por la radio, contribuyendo a aumentar la oferta y la variedad de la programación en el orden educativo, científico y cultural. Para satisfacer las necesidades de información local y, por ende, del acceso a la cultura por parte de importantes áreas de nuestra provincia, se elaborarán programas acordes con esta finalidad.»

## CONOCER LA REALIDAD PROVINCIAL

Desde el punto de vista de los contenidos, la emisora provincial se ha fijado unas líneas directrices que enmarcarán su actuación. Así se pretende llevar a cabo la divulgación de ordenamiento jurídico vigente, dado que «la tarea de hacer llegar a la comunidad los conceptos contenidos en nuestra Constitución es un deber de aplicación general para una entidad pública como la Diputación. Es obligado organizar un esfuerzo comunicativo y de formación cívica para acercar las instituciones al pueblo, explicando sus funciones y cometidos».

Paralelamente, la emisora provincial se ha marcado el objetivo de sensibilizar al ciudadano por la autonomía madrileña. Para ello, la programación incluirá un destacado número de programas que

pongan de relieve los rasgos característicos de la provincia, tanto en los campos de la cultura, historia, geografía, economía y folklore, como en todos aquellos que conlleven un mejor conocimiento de la realidad provincial.

Se pretende, en tercer lugar, aumentar los bajos índices de culturización en determinadas áreas de la provincia y de la capital, y potenciar el sentido

## Potenciar la solidaridad y cooperación entre los municipios, sensibilizar al ciudadano por la autonomía madrileña y aumentar los índices de culturización, entre los objetivos prioritarios

de solidaridad y cooperación entre los municipios, mediante un mayor y mejor conocimiento mutuo. Para ello, y entre otros aspectos, se propiciará la información de servicios que ayuden a conseguir este propósito —transportes públicos, manifestaciones culturales y similares— a la vez que se promueven turísticamente todos aquellos lugares que forman parte de nuestro patrimonio cultural y aún no son lo suficientemente conocidos.

El capítulo de objetivos incluye también, como es lógico, la parcela de información. «La programación de la nueva emisora institucional debe con-



Los micrófonos de la nueva emisora provincial estarán abiertos a todos los municipios madrileños

geografía local, se ha llegado a la conclusión de que será necesario disponer de dos frecuencias, F1 y F2, para cubrir el ámbito de la emisora, que se circunscribe única y exclusivamente a la provincia.

La frecuencia F1 se destinará a un transmisor central estereofónico que, cubriendo el área metropolitana de Madrid, se extienda lo más posible por la provincia y facilite señal primaria para los repetidores en F2, que llevarán esta señal hasta los municipios que por su distancia y obstáculos naturales tengan dificultades de recepción.

De esta forma, la emisora provincial —que al ser institucional no incluirá ningún tipo de publicidad— hace posible la recepción en toda la provincia de programas en frecuencia modulada, cosa que hasta ahora era inviable en numerosos municipios.

Fotos: Rogelio Leal

## Escape de gas en el colegio Víctor Pradera

# LEGANES PUDO SER ORTUUELLA

Todo Zarzaquemada, un barrio del pueblo de Leganés, se ve afectado por el mal estado en que se encuentra la red de distribución de gas propano. El balance, hasta ahora, es de dos niñas muertas y otras 19 personas heridas —en su mayor parte niños también—, además de una serie de sustos. El último, una fuga de gas detectada el día 23 en el colegio Víctor Pradera, que hizo pensar inmediatamente en la catástrofe de Ortuella.

Efectivamente, pocas horas después de que se tuviera noticia de la explosión de gas que provocó la masacre de Ortuella nos enterábamos de que en el colegio Víctor Pradera, de Leganés, se había detectado una fuga de gas que provocó un incendio, aunque sin mayores consecuencias gracias a que las aulas estaban vacías. El incendio se propagó a lo largo de unos ocho o diez metros, siguiendo la dirección de la tubería conductora, según el informe elaborado por los servicios técnicos del Ayuntamiento. El tramo de tuberías, en teoría, debería estar clausurado por haberse comprobado con anterioridad que había fuga de gas. Sin embargo, alguien debió de abrir la llave de paso.

## EL GAS YA SE HA COBRADO VICTIMAS

Este no ha sido el primer accidente. El pasado 15 de septiembre, una violenta explosión en una de las calles de Zarzaquemada causó veintinueve heridos, niños en su mayor parte. Dos de ellos, María Isabel Rodrigo Montero, de trece años, y Elena Mora Mascaraque, de once, murieron poco

después a causa de las heridas sufridas en la explosión.

Esta serie de accidentes pone de manifiesto la mala situación en que se encuentra la red, que se extiende a lo largo de 25 kilómetros aproximadamente y que viene a abastecer de propano a unas 90.000 personas. La misma red suministra gas, además, a seis colegios nacionales que agrupan a unos 6.000 niños.

A raíz de la explosión del día 15 de septiembre se comenzaron una serie de obras de reparación y comprobación del estado de la red, que no ofrece, a juicio de los técnicos municipales, la menor garantía. Las reparaciones consisten en soldar los poros de oxidación de las tuberías en vez de sustituirlas por otras nuevas, con lo que corre el peligro de que los poros se reproduzcan.

Tanto en el caso de la fuga de gas en el colegio como en el de la explosión que costó la vida a las dos niñas, los tramos afectados debían estar clausurados, según órdenes del Ministerio de Industria y Energía. Pero no era así, pues de lo contrario no hubiera habido gas en las tuberías.

El deficiente estado de la red, que distribuye propano a seis colegios nacionales, no ofrece la menor garantía, según los técnicos municipales

En este sentido, Ramón Espinar, alcalde de Leganés, culpa directamente a la empresa concesionaria, Gas España, S. A., de «falta de competencia y de capacidad. Deben existir —continúa— los mecanismos legales para evitar el mercantilismo de esta empresa. Además, somos conscientes de que es una tapadera de Butano, S. A., y la Administración debería poner un calendario y unos plazos fijos para poner fin a la situación».

## AHORA ESTAN SIN GAS Y SIN COLEGIO

Las denuncias de la situación han sido repetidas en varias ocasiones. El mismo día 23, el alcalde y otros miembros de la Corporación se reunieron con el gobernador civil, Mariano Nicolás, para hacerle constar su insatisfacción con las pruebas y obras que se estaban efectuando y su convencimiento de que Butano estaba implicada de alguna forma, a la vista de que el Ayuntamiento no tiene capacidad para resolver el problema.

Sin embargo, horas después,

al tener conocimiento de la fuga de gas en el colegio, se planteó la necesidad de actuar por cuenta propia. Como consecuencia, al día siguiente se suspendió la actividad académica en los seis colegios nacionales de Zarzaquemada, a los que Gas España suministra propano. Al mismo tiempo se cerraron todas las conducciones generales, con lo que unas 3.000 viviendas no cuentan ahora mismo con gas. Esta medida se mantendrá, en principio, hasta que se tengan garantías suficientes sobre la seguridad de la red.

Mientras tanto, «el síndrome de Ortuella» sigue extendiéndose a otras zonas de la capital. El colegio Virgen del Cortijo, de Madrid, trata estos días de solucionar el problema creado por la peligrosa y cercana localización de los depósitos de propano. Junta Municipal de Hortaleza, Ayuntamiento y Gobierno Civil intentan tomar medidas para evitar sucesos como el recientemente ocurrido.

Gregorio G. LUJÁ



La Confederación General de Trabajadores Autónomos del Taxi celebró el pasado fin de semana su II Congreso en Madrid, acordando, entre otros puntos, solicitar la «congelación



de las concesiones de licencias a nivel municipal, según la relación actual de taxis/número de habitantes, y anular aquellas que no presten servicio actualmente».

En visita de inspección llevada a cabo por el presidente de la Comisión de Abastos y Mercados a diversos establecimientos de Alcorcón expendedores de pan se han levantado actas a sus proveedores: Panificadora de Leganés, S. A., de Leganés; Panificadora El Siglo, S. A., de Getafe, ambas por falta de peso en el pan. En cuanto a la Panificadora de Lisboa, de Alcorcón, mientras que en unas especialidades faltaba peso, en otras sobraba. También se ha levantado acta, que, junto a las demás, sermiten al excelentísimo gobernador civil de Madrid para que determine y, si procede, aplique las sanciones a que hubiere lugar.

De 7.000 a 8.000 personas asistieron el pasado domingo en Getafe a la inauguración oficial de las obras en el sector 3 del Plan General de Ordenación Urbana, donde siete cooperativas construirán 3.440 viviendas en 3.540 metros cuadrados de terreno. Aquí vivirán unas 20.000 personas. Su nombre ahorra todo comentario: Nueva Ciudad Getafe.

La organización del PCE en los pueblos de la periferia sur de Madrid tiene previsto celebrar unas jornadas municipales hacia mediados del mes de noviembre. Los comunistas cuentan con un alcalde en Pinto y numerosos concejales en el resto de las localidades.

La dirección del Centro Municipal de Salud de Getafe es Perales, 6, 1.º, teléfonos 6815176 y 77. El teléfono de la Organización Alcohólicos Anónimos es el 6815178.

Tielmes: Grito unánime de ochenta familias que viven en cuevas

# VIVIENDAS SOCIALES ¡YA!

La rocambolesca historia de los terrenos en que se debían construir mantiene vivo el problema desde 1943

Los vecinos de Tielmes llevan tras ciento cincuenta viviendas desde el año 1943. Los terrenos, comprados por la Obra Sindical del Hogar desde el año 62, están convertidos en vertederos. En Tielmes, mientras tanto, hay unas ochenta familias que viven en cuevas, en espera de las viviendas sociales. Coplaco, sin embargo, desatiende la petición del Ayuntamiento, que trata de incluir los terrenos destinados a estas viviendas dentro del casco urbano

Los primeros propietarios de los terrenos los cedieron a la Obra Sindical del Hogar por dos pesetas-metro en el año 43, aunque hasta el año 62 no fueron totalmente adquiridos. Cuando la Obra Sindical comenzó a hacer las viviendas, las tuvieron que derrumbar por mala edificación, y desde entonces están paralizadas las obras. El terreno queda, entonces, como propiedad de la Obra Sindical, que adquiere otro nuevo, sin que construya en ninguno de los dos.

dos de antemano por el Ministerio, quien los adquirió para vivienda, así como por Coplaco, para cualquier tipo de construcción.

A esta situación se añade que se tardó demasiado en hacer el proyecto de construcción, por lo que el presupuesto se quedó desfasado y las viviendas sin construir.

Cuando el actual alcalde, Tomás Sánchez, toma el cargo, consciente de que el Ministerio iba a rechazar su propio proyecto, por encontrarse en los terrenos que él mismo había adquirido para vivienda, pero que son de huerta, y por tanto no edificable, decide proponer que se rechace el proyecto y se elabore uno nuevo. Propuesta que dio resultado.

Tras un tiempo, el tema vuelve a estar de actualidad, y los nuevos terrenos en los que se van a hacer las viviendas —los primeros destinados para ello, propiedad del Ministerio al desaparecer la Obra Sindical del Hogar— están enclavados en lo que se denomina polígono de ensanche, cuyas principales características son el límite de edificabilidad y un estudio de detalle previo al proyecto.

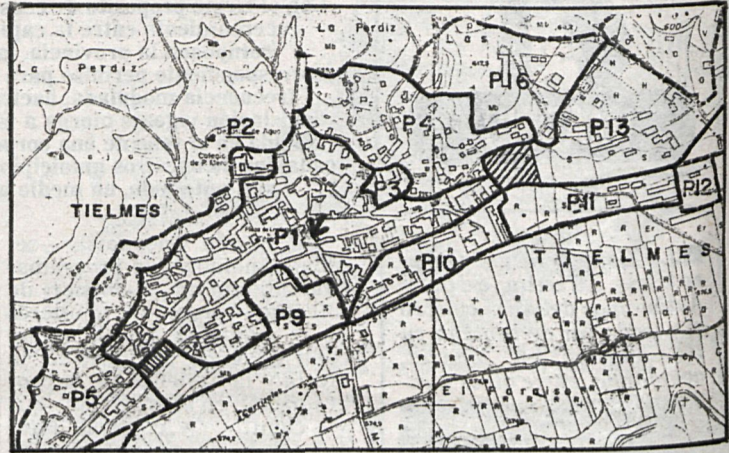

Como puede verse en el plano, los polígonos 9 y 13 colindan con el polígono 1. La zona rayada son los terrenos de la Obra Sindical del Hogar. La flecha señala la plaza Nacional

## CONSEGUIR MAYOR EDIFICABILIDAD

El Ayuntamiento ha pedido a Coplaco que cambie las Normas Subsidiarias de los polígonos 9 y 13, pero sólo en lo referente a los terrenos en que se construirían las viviendas, porque si esos terrenos se incluyen dentro del casco antiguo del pueblo, la edificabilidad es mayor y se construirían todas las viviendas que se necesitan. Por el contrario, con la clasificación actual sólo se podrán construir ochenta y cinco viviendas si se hace el estudio de detalle de los dos polígonos juntos, y si se hace por separado, admiten sesenta y cinco viviendas.

Las razones de peso que propone el Ayuntamiento se basan en la necesidad de las edificaciones, en que los terrenos pertenecen al antiguo casco de

población, añadiendo que en caso de que no reconozcan como antiguo casco de población la totalidad de los dos polígonos, ceda Coplaco en lo referente al polígono 9 cercano del Ayuntamiento unos 75 metros.

Lo que la Corporación de Tielmes considera más nefasto en este tema es que ni siquiera se dignan las altas esferas de Coplaco, que son los que deciden, a visitar el pueblo y estudiar el problema sobre el terreno. Las decisiones sobre el tema se han realizado desde un despacho y en base a los planos de ordenación urbana.

Sobre el tema, el alcalde de Tielmes, Tomás Sánchez, ha manifestado: «Nosotros queremos que se varíe sólo lo que afecta a las viviendas sociales, porque la gente ha de vivir en una casa digna.»

## EL MINISTERIO ENTRA EN JUEGO

Para tratar de dar solución al problema de las cuevas, y ante la evidente necesidad de las viviendas, se trasladan técnicos del Ministerio de la Vivienda a Tielmes para ver sobre el terreno los solares en los que se harían las obras. La propuesta de los técnicos del Ministerio es que los solares destinados a viviendas estén juntos y proponen la compra del terreno que les parece más idóneo en ese momento para viviendas: la zona de la vega.

Los nuevos terrenos, 15.000 metros de labranza, están veta-

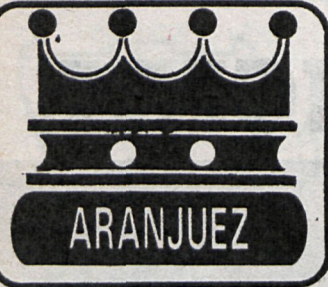

■ Parece ser que Coplaco ha dado el visto bueno al proyecto de construir en Chinchón la Casa de la Cultura, biblioteca, club de ancianos y una planta para el material del Ayuntamiento, por parte de la Caja de Ahorros.

El proyecto estaba paralizado porque la Caja pretendía hacer viviendas en la parte alta del edificio para sus empleados, pero las normas subsidiarias limitaban el volumen de edificabilidad. Y a la Caja no le rentabilizaba el proyecto si no era con las viviendas para los empleados incluidas.



■ El pasado año el Ayuntamiento de Titulcia redactó un proyecto completo para arreglar las escuelas, que ascendía a más de tres millones de pesetas. La Delegación de Educación comunicó que las obras comenzarían en el mes de marzo del 79, y hasta la fecha no han recibido nada.

Puestos al habla de nuevo con los responsables de la Delegación, respondieron que las obras se iban a comenzar si dentro del presupuesto del año 81 sobra dinero de alguna partida grande.

■ El último número del «Boletín Municipal» de Ciempozuelos recoge todas las realizaciones de la Corporación de los primeros quince meses de gestión y las previsiones para el presente presupuesto.

Dentro de las realizaciones destacan los apartados dedicados a obras, incluyendo en ellas la dotación de infraestructura, la pavimentación y el alumbrado, enseñanza y los aspectos relacionados con el funcionamiento del Ayuntamiento.

■ El pueblo de Villarejo continúa a la espera de que el Ministerio de Sanidad decida ponerles un ambulatorio para toda la zona.

Mientras tanto, el Ayuntamiento ha habilitado una clínica rural, pero que es insuficiente. Hasta ahora, los vecinos se desplazaban hasta Arganda para recibir atención médica, con lo que agravaban el problema de este último pueblo.

Valdaracete: Ante los frecuentes robos en viviendas, los vecinos piden

## GUARDIA CIVIL EN EXCLUSIVA

Los números del cuartel tienen que cubrir actualmente una zona demasiado amplia, que llega hasta Arganda

En Valdaracete, durante el pasado verano, se registraron robos en las casas cerradas de la zona. Las sustracciones preocupaban a los vecinos más por su número que por su magnitud. Desaparecidos los hurtos con el verano, la asociación de vecinos está recogiendo firmas para que la Guardia Civil del pueblo realice sus servicios sólo en el término municipal

Las sustracciones del pasado verano se centraron en la zona de chalés, aprovechando que estaban cerrados. Pero también fueron robadas algunas casas cuando los vecinos se encontraban asistiendo a los actos religiosos de las fiestas, sin que la cuantía de los hurtos tuviera importancia.

Es este detalle el que hacía sospechar a los vecinos que no eran profesionales los que sa-

queaban la casa de tabaco rubio, alcohol y alguna que otra joya más o menos valiosa, sin preocuparse de televisor en color ni demás objetos.

Lo que más preocupaba a los vecinos era que la información sobre las casas vacías debía darla alguien del pueblo, fuera o no acompañado por extraños, por lo enterados que estaban sobre la situación de cada casa.

A partir de septiembre cesaron los robos, y ahora la asociación de vecinos está recogiendo firmas entre los de mayor edad para elevar un escrito al Ayuntamiento, y que éste lo envíe a su vez al Gobierno Civil, pidiendo que los números de la Guardia Civil que residen en la casa-cuartel del pueblo realicen sus servicios dentro del término municipal, ya que en la actualidad tienen destinada toda la zona limítrofe hasta Arganda.

Arganda: Después de un año de gestiones

## LA SANIDAD MEJORA

El Ministerio de Sanidad y Seguridad Social, a través de la Subdirección General de Asistencia Extrahospitalaria, ha comunicado por escrito al Ayuntamiento de Arganda del Rey que en el presupuesto para 1981 existe una consignación específica de 30 millones de pesetas, de los cuales 18 millones se destinarán a obras, y 12, a material con el fin de ampliar el ambulatorio actual, dotándolo de una planta más. En ella se ubicará el servicio de análisis clínicos y radiología. Culmina así un lar-

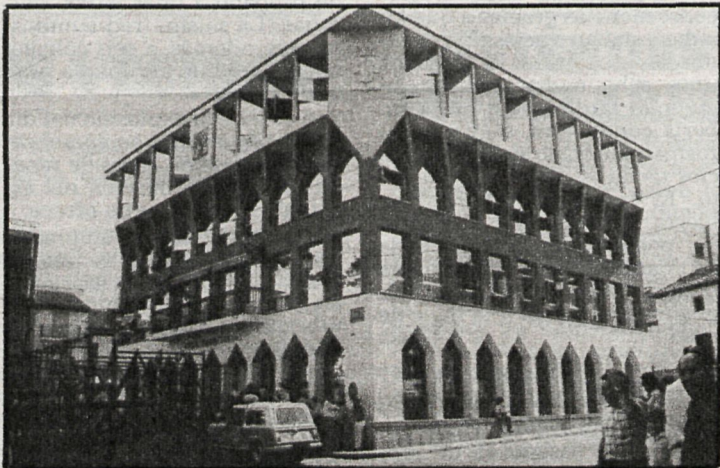

La gestión municipal ha satisfecho una vieja reivindicación de los vecinos

go proceso de gestiones y negociaciones entre el Ayuntamiento de Arganda, a través de su concejal de sanidad, Antonio Mollons, y el Insalud, que se ha desarrollado a lo largo de un año

y medio. La solicitud de este nuevo servicio y las dificultades para conseguirlo llevó a los vecinos a efectuar diversas manifestaciones en los años 1977 y 1978.

Algodor: Opina el PCE

## «ARANJUEZ DEBE MOVERSE»

Tras el amplio informe de la situación del enclave ferroviario de Algodor, publicado en CISNEROS la pasada semana, ofrecemos hoy la opinión sobre este tema de la concejal del PCE Carmen Zamorano. Sus palabras —que no pudieron incluirse en el anterior número por falta de espacio— complementan las del alcalde de Aranjuez y el representante de Algodor.

«Es lamentable cómo vive esta gente. Carecen de agua, de cabina telefónica, de practicante... Comenzamos a hacer gestiones y presentamos una carta en el Ayuntamiento en el último pleno. Poco podemos hacer, pero exigimos que se nos atienda en este sentido.»

Respondiendo a la pregunta de si es el Ayuntamiento o Renfe quien tiene que gestionar los problemas, señaló que «es el Ayuntamiento el que tiene que dedicarse a resolverlos, puesto que el enclave es un barrio de Aranjuez. Si Renfe tiene una posibilidad de hacerlo, que lo haga; pero es que no todos los que viven allí son de Renfe. El Ayuntamiento, por ejemplo el alcalde, podía hablar con los de Renfe, moverse un poquito, porque sospecho que lo está abandonando.»