

# TEMA de la SEMANA

El anuncio hecho recientemente por el Ministerio de Educación en torno a la construcción en Madrid y su provincia de 14.500 plazas escolares de aquí al mes de septiembre, viene a responder a las inquietudes, negociaciones y —por qué no decirlo— presiones realizadas por los distintos ayuntamientos. El proyecto —que afecta a Alcalá de Henares, Alcobendas, Fuenlabrada, Parla, Coslada, Getafe, Leganés, Aravaca, Arganda y Madrid capital— está amenazado por una circunstancia que no es nueva: la improvisación, que puede convertir en papel mojado esta iniciativa. Improvisación en todo caso nacida de la lentitud oficial y no de la falta o inadecuación de los solares para la edificación de los centros, dado que éstos están preparados y a punto, a veces desde hace años, en los distintos municipios.

Según ha declarado a CISNEROS Alfredo Tejero, concejal delegado de Educación del Ayuntamiento madrileño, en la capital están cubiertas las necesidades de puestos escolares en EGB y el 80 por 100 de preescolar. Sin embargo, muchos de los edificios son viejos —déficit funcional— y nos enfrentamos para su sustitución con la escasez de suelo.

Según el delegado de Educación, faltan plazas de formación profesional y BUP, y para intentar encontrar una solución «vamos a presentar al Ministerio, en los próximos tres meses, estas necesidades para buscar solución a tres y cinco años vista».

Por el momento —según informa Fuencisla Muñana, corresponsal de CISNEROS en Madrid—, se abrirán tres centros, con un total de 16 unidades de EGB y cuatro de preescolar, que estarán ubicados en colonia Villarrosa, Barajas pueblo (Hortaleza) y colonia Vilda (Mediodía). Los puestos escolares de nueva creación, pues, se elevan a 2.800.

## TODO LISTO EN ALCALA

En Alcalá de Henares se proyecta la creación de seis unidades. El Ayuntamiento ha cedido dos solares: el de Litos, de 8.700 metros cuadrados, y el de Virgen del Val, de 22.000. Según el presidente de la comisión de Enseñanza, Sergio Coello, las pegas que ha puesto la Delegación a los solares son intolerables: «afirman que no se les ha enviado certificado de que se hallen libres de gravámenes y cargas y que están incluidos en el inventario de bienes del Ayuntamiento. De Virgen del Val piden que quitemos la línea de alta tensión, pega que no es insalvable. Los documentos, por otra parte, se enviaron el 8 de octubre».

En Coslada —continúa informando Charo Gallego, corresponsal en Alcalá de Henares—, se prevén siete unidades de nueva oferta. Raúl Revilla, presidente de la comisión de Enseñanza, afirma «que las promesas no se van a cumplir, porque el plazo de ejecución de las obras son seis meses desde que se inician y en el caso de Coslada no está hecho ni el proyecto. Los colegios se harán, pero no en la fecha prevista, y cuando el curso comience 2.000 niños van a quedarse en sus casas».

Respecto a los solares cedidos, el señor Revilla dice que son cuatro, y se han puesto pegas a dos: «En el de Ciudad San Pablo porque el terreno está accidentado, con malos accesos y problemas para dotarlo de agua y luz, y al de Conejeras porque es irregular. Nosotros, en el último pleno, nos hemos comprometido a subsanar de inmediato todas las deficiencias, sustituyendo los solares si es preciso.»

## PREESCOLAR ES LA CLAVE

Alcobendas recibirá del Ministerio de Educación tres unidades de nueva oferta, según los datos oficiales. Gabriel Sánchez

Mora, concejal delegado de Educación y Cultura del Ayuntamiento de Alcobendas, señala que aquí «la situación es muy

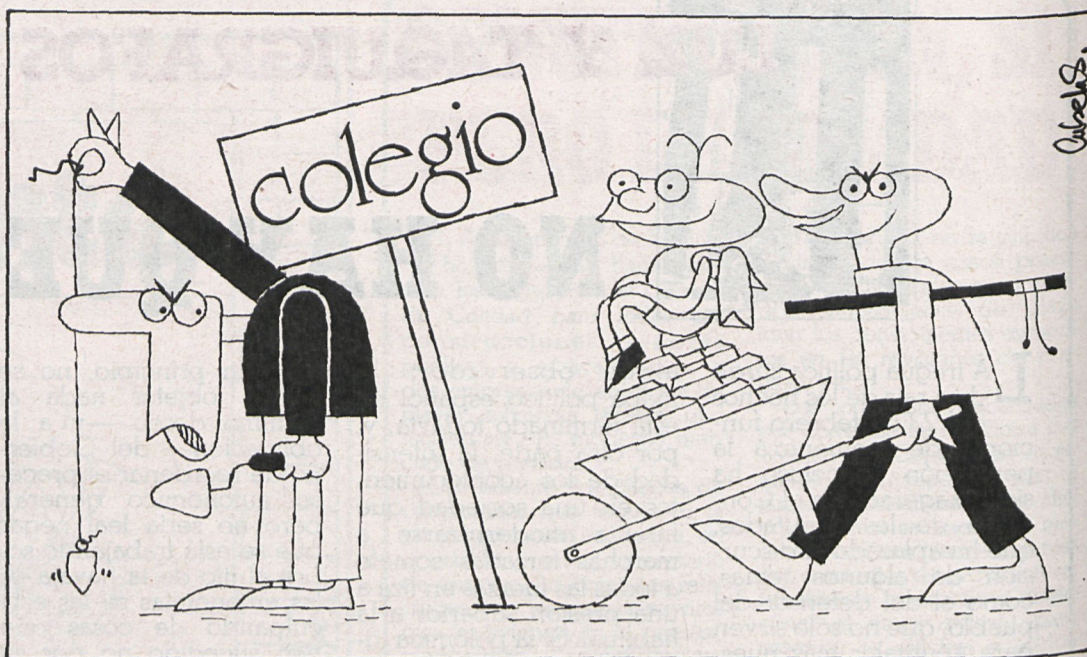

«Doña Improvisación» amenaza, un año más, el plan de construcciones escolares del Ministerio de Educación

## COLEGIOS CONTRA RELOJ

### MADRID: ASI ESTAN LAS COSAS

Distritos	1978/1979		
	Población al 31-12-1981	Total puestos EGB	Déficit o superávit
CENTRO.....	13.922	17.604	+3.682
ARGANZUELA.....	12.586	13.500	+914
RETIRO.....	14.027	13.824	-203
SALAMANCA.....	17.050	17.064	+14
CHAMARTIN.....	19.890	35.676	+15.786
TETUAN.....	19.206	17.388	-1.818
CHAMBERI.....	16.812	20.664	+3.852
FUENCARRAL.....	29.905	27.684	-2.221
MONCLOA.....	13.638	25.164	+11.526
LATINA.....	51.480	48.528	-2.952
CARABANCHEL.....	38.399	38.700	+301
VILLAVEDE.....	29.035	36.000	+6.965
MEDIODIA.....	28.482	26.712	-1.770
VALLECAS.....	26.308	28.584	+2.276
MORATALAZ.....	38.447	24.660	-13.787
CIUDAD LINEAL.....	46.635	38.124	-8.511
SAN BLAS.....	17.655	20.088	+2.433
HORTALEZA.....	29.747	30.276	+529
<b>TOTALES</b>	<b>463.224</b>	<b>480.240</b>	<b>+17.016</b>

crítica. A nosotros no nos han abierto ninguna unidad nueva y para este año esperamos que haya, por lo menos, unos 700 niños de Preescolar que no tendremos dónde meter».

En contestación al nuevo delegado provincial del Ministerio de Educación y Ciencia en torno a un plan de construcción —señala Gregorio González, corresponsal de Colmenar—, las autoridades municipales han manifestado su escepticismo.

De hecho, según las mismas fuentes, en mayo de 1979 el Ayuntamiento cedió al Ministerio de Educación y Ciencia unos terrenos para la construcción de 16 unidades de EGB de cara al curso 82-83. En noviembre del mismo año cedieron 12.600 metros cuadrados para un centro de 24 unidades, también para el curso 82-83. En el mismo mes el Ministerio solicitó un solar de 10.000 metros cuadrados para la construcción de 24 unidades de cara al curso 81-82, terrenos que le cedieron.

Por último, tuvo que tramitar, por vía de urgencia, la inversión de 25 millones para la compra de un edificio que entregó al Ministerio en agosto del año pasado y en el que éste se comprometió a construir, a partir del 1 de febrero de 1981, un colegio de 16 unidades. Sin embargo, el Ministerio no ha empezado a construir ninguno de los colegios que había prometido y, en este último caso, además, ha rebajado el número de unidades de 16 a 8.

Los 14.500 puestos programados difícilmente podrán terminarse para comienzos de curso

La falta de solares municipales, «arma arrojadiza» utilizada oficialmente para ocultar la falta de previsión

Numerosos pueblos aún «recuerdan» las escuelas que les fueron adjudicadas hace tiempo y hoy permanecen congeladas

### Hablan los delegados de Enseñanza

- Alfredo Tejero (Madrid): «Realizaremos un calendario de necesidades a cinco años vista.»
- Sergio Coello (Alcalá): «Las pegas puestas a los solares, intolerables.»
- Raúl Revilla (Coslada): «Las obras no terminarán a tiempo.»
- Carmen Ferrero (Getafe): «El Ministerio ha hecho un esfuerzo eficaz los últimos meses.»
- Gabriel Sánchez (Alcobendas): «Nuestra situación es muy crítica.»

### MADRID: SI, PERO...

Empezamos la información en Madrid y terminamos en Madrid, y más exactamente con el resto de los municipios que componen su partido judicial. En Fuenlabrada el plan prevé la construcción de dos unidades de nueva oferta; en Parla, seis; en Getafe, tres, de sustitución, y en Leganés cuatro, de nueva oferta. Los medios contactados por Paco Herrera, corresponsal en la zona, evidencian cierto escepticismo entre los responsables en materias educativas de los distintos ayuntamientos. En la mayoría de los casos, la respuesta ha sido un «sí, pero...», con el que se quiere recordar, por una parte, las promesas de edificación que todavía no se han cumplido, la es-

casez de tiempo que resta hasta el inicio del curso y la lentitud de que habitualmente hacen gala los medios oficiales.

Alcorcón, por ejemplo, aún recuerda que el Ministerio no ha dicho ni una palabra de un centro de EGB de tres módulos de ocho unidades, un instituto de BUP y un centro de Educación Especial, adjudicados y prometidos para el próximo curso. En Pinto, el Ministerio olvida que hace más de un año tiene adjudicado un instituto de 960 plazas de BUP, que aún no ha iniciado los trabajos de construcción.

En Getafe, la delegada de enseñanza, Carmen Ferrero, señala que «tenemos que reconocer que, por parte de la Junta de construcción del Ministerio se ha he-

cho un esfuerzo eficaz en los últimos meses».

«El panorama de Getafe en el curso 79/80 —prosigue la delegada— mejoró sensiblemente, ya que por parte de la Junta de construcción del Ministerio de Educación se adjudicaron en el mes de diciembre tres centros de EGB de 24 unidades y uno de formación profesional de 1.200 plazas. Por tanto, si no hay ningún retraso en las obras (estos centros fueron adjudicados a siete meses y medio los de EGB y a diez meses el de FP), el comienzo de curso en Getafe no tendrá problemas, siempre que estén terminadas 960 plazas, que por el sistema descentralizado, tiene que construir la delegación, y que hasta el día de hoy no ha comenzado a construir.»

Finalmente, la señora Ferrero señala —refiriéndose a las informaciones sobre el tema recientemente publicadas en CISNEROS— que es evidente la carencia de plazas escolares en preescolar, la masificación de algunos centros y la mala organización escolar que sufrimos, por la forma en que se hizo la escolarización en años anteriores a nuestra gestión.

Gestión que se puede calificar hoy de eficaz en la mayoría de los ayuntamientos madrileños, y cuyos resultados van en función de las actuaciones de un Ministerio de Educación sobre el que vuela otra vez, amenazante, como una condena a plazo fijo, la sombra de la improvisación.



■ El Ayuntamiento de Madrid ha establecido, por mayoría absoluta del Pleno del 10 de marzo, la moción de la Alcaldía por la que se regulan los horarios de los funcionarios, que se fijan en cuarenta horas semanales.

En los casos en que el horario era de cuarenta y tres horas semanales, la homogeneización ha sido bien recibida. En los colectivos en que sus horas de trabajo eran menores, evidentemente, ha sido mal recibido. Caso concreto el de médicos de Beneficiencia, que hacían un turno de veinticuatro horas seguidas una vez a la semana.

Las retribuciones a estos funcionarios médicos han sido muy mejoradas, pues de 56.000 pesetas mensuales (sin trienios) pasan a cobrar 94.000 pesetas (también sin trienios).

Esta regulación de horarios se va a aplicar paulatinamente en las 17 casas de socorro municipales y en los demás centros sanitarios dependientes del Ayuntamiento. El primero que estrena horario es el distrito de Universidad. Los turnos se han distribuido de la siguiente manera: seis horas mañana, seis horas turno de tarde y doce horas turno de noche; cada seis domingos, uno de guardia.

■ El sistema de regulación electrónica centralizada de tráfico en área (RECTA) que la Delegación de Circulación y Transportes está instalando en Madrid ha entrado en funcionamiento.



Consta de diversos elementos de detección y reconocimiento de las situaciones del tráfico en cada momento. Uno de estos elementos, quizá el más espectacular, es el de la televisión en circuito cerrado para la vigilancia y control del tráfico.

José Borrell, responsable de Hacienda, valora las medidas oficiales en torno a la «banca» de la Diputación

## SE DISCRIMINA A LA PROVINCIA

José Borrell, diputado de Hacienda en la Diputación Provincial de Madrid, en la presente entrevista se mostró escéptico, desilusionado, a veces, por la marcha de las conversaciones sobre los presupuestos, que lejos de adecuarse al momento actual se han llenado de cortapisas. Manifestó que la situación económica ha pasado a ser caótica antes del 28 de febrero, a ser hoy día «una espada sobre la cabeza». Asimismo manifestó que la situación ideal para el gobierno de la provincia de Madrid es la autonomía.

«El Ministerio de Hacienda ha retirado la orden ministerial de 28 de febrero —señala— en la que fijaba la participación de las diputaciones en los ingresos estatales. Esto significa una disminución en los ingresos de la Diputación. Además ha habido un error de cálculo. Se ha protestado, y la orden ministerial se ha retirado con fecha 16 de marzo, aunque no se ha definido la alternativa. No existe postura oficial del Ministerio de cara a las transferencias, por lo que no podemos confeccionar los presupuestos.

Se sabe que los ingresos no van a subir el 18 por 100, aunque aumente la cuota proporcional por habitante. Teniendo en cuenta que una parte del presupuesto es fija y otra variable, y sólo van a aumentar la segunda con relación al pasado año, resulta que el total no sube el 18 por 100, sino el 11.

Mientras el conflicto de la Beneficiencia sigue sin solución

### EN MADRID HAY 1.800 MÉDICOS EN PARO

A partir del próximo lunes deberán incorporarse al nuevo horario los distintos centros de la Beneficiencia Municipal, de acuerdo con el decreto de la Alcaldía que acaba de hacerse público. El colectivo de funcionarios de este cuerpo, sin embargo, ha señalado que no están decididos a acatar la normativa que les obliga a cumplir un horario de seis horas diarias.

Frente a esta situación comienzan a hacerse oír los jóvenes médicos en paro, que a través de su asamblea han puesto de manifiesto su difícil situación, en contraste con el pluriempleo de que disfrutaban numerosos doctores. Según han informado a CISNEROS en la Asamblea de Médicos Jóvenes en Paro, en junio de 1980 se encontraban en la Bolsa de Trabajo del Colegio de Madrid cerca de 1.800 médicos.

«A los ayuntamientos se les abonarán las transferencias del Estado de cara a los censos de 1980 que realicen, pero a la Diputación siguen queriéndola pagar de acuerdo con los censos de 1975»

Esto es un freno en la extensión de nuestras actividades de la Corporación y un condicionante a tener en cuenta para la realización del convenio colectivo. Además tenemos problemas de tesorería. Nos adeudaban 2.500.000 pesetas de liquidación del ITE del año 80, lo cual a finales de febrero nos ha puesto en una situación particularmente difícil, y hemos estado a punto de tener dificultades para poder pagar la nómina.

—Pero este problema está resuelto en estos momentos.

—Si; hemos recibido recientemente, gracias a las presiones, una transferencia de 2.000 millones, que ha permitido superar momentáneamente las dificultades de tesorería. Pero el planteamiento presupuestario que se nos está haciendo ahora condiciona totalmente el convenio colectivo y la expansión

de nuestras actividades.

—En el hecho de las 1.750 pesetas que pagará el Estado influye que los censos estén actualizados, pero, al parecer, se van a reconocer censos del año 75. ¿Cómo explicaría usted esto?

—Los censos son del año 75, lo que es motivo de discrepancia. A los ayuntamientos se les ha reconocido, y se les pagarán las transferencias del Estado de cara a los censos que se realicen en 1980. Pero a la Diputación siguen queriéndonos pagar con los censos del año 75. Esto perjudica notablemente a la provincia de Madrid, y por eso estamos reclamando que se nos paguen de acuerdo con los resultados que arroje el censo de 1980.

—Se ha dicho que se pagarán 1.750 pesetas por habitante, de las cuales se entregarán a la Diputación 1.200 por habi-

tante, y el resto se devolverá a lo largo del año. ¿Qué hay de esto?

—Nadie ha dicho que sean 1.750 pesetas. Es una promesa del Ministerio, pero no está en el «Boletín Oficial del Estado».

—¿Cuál será la solución ideal para evitar estos problemas?

—La autonomía. Que las transferencias del Estado a las diputaciones no sean gracias, ni cada año se nos diga lo que a él le parece, sino que la comunidad autónoma de Madrid se incorpore al resto de las comunidades autónomas, y que en el contexto de la LOFCA (ley orgánica en Función de las Comunidades Autónomas) quede decidido cuáles son los recursos que vamos a recibir cada año para poder planificar nuestro gasto.



José Borrell, diputado de Hacienda

Es concejal del PSOE en Pinto

## FRANCISCO CASTILLO, NUEVO DIPUTADO PROVINCIAL

Francisco Castillo Azuaga, nacido en Córdoba hace cuarenta y ocho años, casado y padre de cuatro hijos, ha llegado recientemente a la Diputación Provincial de Madrid, desde Pinto, donde es concejal, para ocupar la plaza que el pasado mes de enero dejó vacante Carlos Revilla.

Su profesión actual es la de metalúrgico, y representa al PSOE en las comisiones de gobierno, personal y régimen interior en su Ayuntamiento de Pinto. Perteneció al Partido en la ilegalidad desde sus comienzos como minero de la cuenca de Puertollano, en Ciudad Real, pasando a formar parte de las filas del PSOE de una manera «autorizada» desde el momento de su legalización.

—¿Cómo se ha producido su incorporación a la Diputación Provincial?

—En los primeros momentos varias personas fuimos posibles candidatos, pero pensamos que aceptar un sillón en la Diputación podía lesionar de alguna manera nuestro trabajo y nuestras actividades en el Ayuntamiento de Pinto. Ahora que ya tenemos experiencia estamos dispuestos a adquirir mayores responsabilidades, pudiendo llevarlas con dignidad.

—Tiene el nuevo diputado unos objetivos delimitados?

—Tengo los objetivos de

todo diputado provincial de nuestro partido. Colaborar, cumplir con mis obligaciones y siempre defender los intereses del pueblo.

—Y en cuanto a sus vecinos de Pinto?

—Desde luego, espero no desilusionarlos. Mi intención clara es trabajar por el bien de todos. Si además puedo obtener algún beneficio para Pinto lo haré, siempre que no

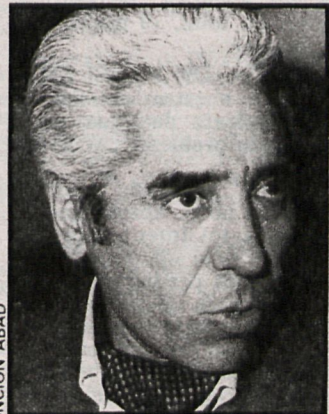

Francisco Castillo Azuaga

se perjudiquen otros intereses. Pinto es un municipio que no ha perdido su sabor de pueblo y eso vamos a mantenerlo. Tenemos el parque más bonito de la zona y somos conscientes de nuestras responsabilidades. Al pueblo de Pinto le pediría confianza en nuestra gestión.

—Parece por sus palabras que en Pinto no hay problemas...

—No es así, tenemos los problemas de educación y sanidad. El primero de ellos no es de fácil solución, aunque el Ayuntamiento está poniendo de su parte todo lo necesario. En este año hemos habilitado dos aulas con el propio presupuesto del Ayuntamiento y hemos mantenido contactos sucesivos con el señor Jerez, delegado de educación, que actualmente han cambiado. Esperamos que el próximo sea mejor. De momento ha demostrado su buena intención. Por otro lado, tenemos un buen terreno para poner una escuela de BUP. El problema es a nivel de Administración Central. Respecto al segundo problema —la sanidad—, está en vías de solución.

L. P. T.

Fotos: Asun, Abad

### DIPUTACION PROVINCIAL DE MADRID

En el «Boletín Oficial del Estado», de fecha 18 de marzo, se inserta anuncio para contratar mediante subasta las obras de enlace de la N-IV con el camino vecinal de Parla a Pinto.

El precio tipo de la subasta es de 51.952.330 pesetas, pudiendo presentarse proposiciones en la Sección de Fomento de esta Corporación, García de Paredes, 65, 7.ª planta, hasta las doce horas del día 31 de marzo de 1981, previo depósito, en concepto de garantía provisional, de 599.500 pesetas.

Madrid, 18 de marzo de 1981. El secretario, José María Aymat.

José Aranda, alcalde de un Alcorcón que prepara su futuro

# «NUESTRO OBJETIVO ES MEJORAR LOS EQUIPAMIENTOS»

«Este verano entrarán en funcionamiento las piscinas del polideportivo Santo Domingo»

«El Canal de Isabel II debe hacerse cargo del abastecimiento de agua a los vecinos del casco antiguo. La gestión directa de este servicio nos cuesta actualmente 30 millones de pesetas»

«El presupuesto de este año rondará los 1.000 millones, frente a los 827 de 1980»

La visita que hace unos días realizó un redactor de CISNEROS al alcalde de Alcorcón, José Aranda, coincidió con la reincorporación de la primera autoridad municipal a su despacho tras casi dos meses y medio de ausencia por enfermedad. «Otra vez estoy al pie del cañón», dice mientras nos recibe. Una buena ocasión para hablar de los planes para el futuro, concretamente para 1981, un año que se presenta decisivo para los ayuntamientos de izquierda, que doblarán el ecuador de su mandato el próximo mes de abril

—¿Cuáles son los principales objetivos del Ayuntamiento para 1981 desde el punto de vista de aquellas realizaciones que más influencia tienen en la vida cotidiana de los ciudadanos?

—El tema que más nos preocupa en Alcorcón es mejorar los servicios, los equipamientos colectivos, que todavía no están a la altura de lo que nosotros quisiéramos. Como cuestiones inmediatas, pensamos que en breve se terminará la primera parte de la tercera fase del polideportivo Santo Domingo, quizá para este verano, entrando en funcionamiento tres piscinas (olímpica, entrenamiento e infantil). Hay que señalar que Alcorcón, con 160.000 habitantes, carece, hasta el momento, de piscinas municipales. De ahí la importancia de esta iniciativa.

Dentro de este mismo ámbito, para este año está previsto que comiencen las obras del polideportivo de la avenida de los Cantos, también con tres piscinas y un polideportivo cubierto con pistas múltiples. El presupuesto en este caso es de unos ochenta y cinco millones de pesetas.

—Para estas realizaciones, ¿habéis recibido algún tipo de ayuda?

—Sí. Para el polideportivo Santo Domingo, la Diputación Provincial ha dado 43 millones de pesetas, que servirán para financiar los accesos al mismo, concretamente para la construcción de una calzada con cuatro carriles de tres metros y dos aceras, de dos y cinco metros de anchura, respectivamente. En total, 19 metros de vía de acceso.

**EL AGUA, UN PROBLEMA**  
—Según nuestras noticias, el abastecimiento de agua sigue planteando problemas al Ayuntamiento.

—Sigue habiendo problemas, pero no de abastecimiento, que es totalmente normal. El asunto es el siguiente: nosotros estamos perdiendo en estos momentos 30 millones de pesetas al asumir directamente la prestación del servicio y el cobro de las tasas a los vecinos del casco viejo. Queremos iniciar de inmediato las obras de adecuación de la red de abastecimiento de agua en esta zona



Polideportivos, centros cívicos y otros equipamientos vienen a contrarrestar la masificación que hasta ahora ha caracterizado a Alcorcón

de Alcorcón, de forma que sea el Canal de Isabel II quien cumpla esta función, como en el resto del municipio.

—¿Cómo está previsto financiar estas obras?

—Hemos pedido un préstamo al Banco de Crédito Local por 139 millones de pesetas para readaptar la red. Esperamos que nos lo conceda y los trabajos se inicien de inmediato.

Este es el problema que hay con respecto al agua. Aquí no hay cortes y el abastecimiento es normal.

## MUJERES EN LA POLICIA

—En cuanto a la Policía Municipal ¿hay algún tipo de iniciativa?

—La principal es su ampliación. Vamos a pasar de los 32 miembros que tenemos actualmente en la plantilla a 75. Una novedad importante es que de los 43 nuevos policías, seis serán mujeres, siendo el pri-

mer municipio de la provincia de Madrid que tendrá policías municipales femeninas. Se presentaron 80 solicitudes para los seis puestos, y actualmente se están realizando las pruebas de selección.

## Equipamiento sanitario y escolar, ¿cuáles son las perspectivas en el futuro inmediato?

—Respecto al área sanitaria lo principal es la próxima inauguración del Centro Municipal de la Salud (ver información adjunta en esta misma página). Por lo que se refiere al área escolar, ya en el último pleno realizamos una llamada de atención al Ministerio de Educación para que cumpla los compromisos adquiridos con nosotros de cara al próximo curso (ver información en página 4, dentro de la sección «Tema de la semana»). Una cuestión importante es la próxima entrada en funcionamiento en Alcorcón de un gabinete psico-pedagógico que



José Aranda quiere dotar de todo tipo de servicios a Alcorcón

trabaja en estrecha relación con los centros de enseñanza, igual que ocurre en otros municipios, como Getafe o Fuenlabrada.

## UN CENTRO PARA LA CONVIVENCIA

—¿En qué fase se encuentran las obras del centro cívico-social?

—Van bien y esperamos que para el verano del 82 pueda ser una realidad. Como se sabe, con esta iniciativa pensamos dotar a toda la zona centro de Alcorcón de un punto de encuentro y de convivencia ciudadana. Tenemos muchas esperanzas puestas en esta iniciativa, aunque por lo ambicioso del proyecto las obras tardarán en concluirse, como ya digo, para el verano del año que viene, esperamos.

—¿Hay alguna otra iniciativa importante?

—Quizá se nos ha quedado en el tintero la construcción de un nuevo cementerio, que esperamos tener a punto para primeros del año próximo, y que garantizaría todas las necesidades de Alcorcón hasta el año 2000. Creo que CISNEROS ha informado ya anteriormente de este tema. Luego hay toda una serie de realizaciones en marcha, como la revisión del plan general y otras.

—¿Qué presupuesto tendrá Alcorcón para 1981?

—Estamos barajando la cifra de los mil millones. En el 80 el presupuesto fue de 827 millones. Hay, pues, un avance importante, ya que nosotros estamos realizando los mayores esfuerzos por dotar a Alcorcón de todo lo que necesita.

## EL CENTRO DE SALUD, ESTE AÑO

El Ayuntamiento de Alcorcón está negociando con la inmobiliaria Promocisa la instalación del Centro Municipal de la Salud en las oficinas que esta empresa tiene en el Parque de Lisboa. La entrada en funcionamiento del centro a lo largo de este año fue decidida en el pleno de la Corporación celebrando el pasado 30 de enero.

Se destinó entonces una cantidad de dinero, alrededor de los 25 millones, para la compra del local adecuado. Sin embargo, las autoridades de Alcorcón consideran más eficaz la negociación con Promocisa, no solamente desde el punto de vista económico, sino teniendo en cuenta también el factor tiempo. El equipamiento sanitario en Alcorcón es relativamente bueno, en comparación con el de otras localidades del Área Metropolitana. Actualmente funcionan dos consultorios, uno de ellos en condiciones lamentables y el otro aceptablemente; un ambulatorio bastante bien equipado, y el Hospital Hermanos Laguna, que dispone de 120 camas, aunque la ocupación máxima que soportan las instalaciones está alrededor de las 80 camas. El Ayuntamiento tiene solicitado un nuevo consultorio. El Centro de Salud Municipal vendría a cubrir todo el área asistencial y preventiva sanitaria que no cubre la Seguridad Social, sobre todo en lo que se refiere a aspectos como la planificación familiar, preparación al parto, educación sexual y formación de adultos.

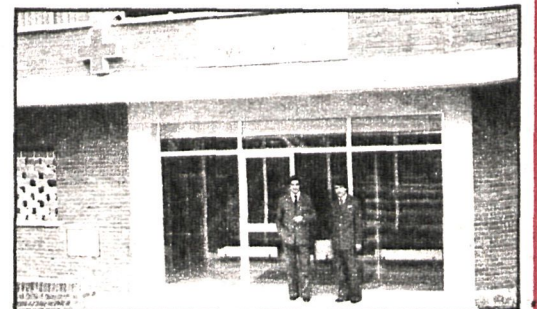

El ambulatorio, bastante bien equipado, no puede cubrir todas las áreas, fundamentalmente la preventiva

Aunque no existe una fecha concreta para proceder a la inauguración del Centro Municipal de la Salud, se estima que podría tener lugar a lo largo de este mismo año. También dentro del área sanitaria comenzará a funcionar de inmediato el Centro Psico-Social, integrado por un grupo de profesionales dependientes del Hospital Santa Teresa de Leganés, que realizarán en Alcorcón un trabajo de área. Las actividades que se desarrollarán aquí serán las de psiquiatría para adolescentes y adultos, psiquiatría infantil y coordinación de actividades con los centros escolares existentes en la ciudad.



MADRID

■ El Consejo de Ministros celebrado el viernes 13 de marzo aprobó un proyecto de ley por el que se crean Juzgados de Primera Instancia e Instrucción en nueve municipios, entre ellos los de Getafe, Móstoles, Leganés y Alcobendas, en la provincia de Madrid. En el mismo decreto se contempla la creación de juzgados de distrito en otras diez localidades, entre ellas Coslada, Fuenlabrada, Parla y San Sebastián de los Reyes, igualmente dentro de la provincia.

■ El próximo domingo, día 22, actuará en Leganés el Ballet Municipal de la Villa de Carabaña, que dirige el



maestro Adolfo León. La actuación comenzará a las siete de la tarde en el polideportivo cubierto.

■ El PCE celebrará en Madrid unas jornadas municipales los próximos días 10, 11 y 12 de abril. Los temas tratados serán fundamentalmente siete: seguridad ciudadana, ley de Régimen Local, reforma administrativa y política de personal, urbanismo (revisión del plan general de Madrid), circulación y transportes, Hacienda y descentralización y participación ciudadana. El PSOE tiene en Madrid unos 200 concejales y 11 alcaldes, alguno de ellos en municipios importantes, como San Fernando de Henares (Ángel Fernández Lupión), Coslada (Ángel Berrendero), Pinto (Carlos Penit) y Arganda (Pedro Díez). ■ El pasado viernes día 13 se clausuró en Pinto la I Semana de Teatro, que por la composición de los grupos actuantes ha tenido un carácter marcadamente metropolitano. Intervinieron: grupo Gangarilla (Parla), Grupo Tahormina (Getafe), Grupo Carantoña (Madrid, obra infantil) y Grupo Abril 80 (Pinto).

Esta I Semana de Teatro tenía como objetivo aumentar la «sensibilidad del pueblo hacia esta actividad cultural», según palabras de la Delegación de Cultura, que considera que «este tipo de actividades concentradas (cuatro representaciones en una semana) tienen la ventaja de ofrecer un muestrario de grupos y niveles de interpretación, además de acercar una actividad del pueblo que por lo común aparece escondida detrás del circuito comercial de los teatros privados».