



■ Villarejo de Salvánés tiene paralizada desde hace algún tiempo las obras de instalación de la nueva red de aguas y alcantarillado debido a que la empresa Coesga, adjudicataria de las mismas en subasta pública, ha presentado al Ayuntamiento su renuncia para la ejecución de las mismas, al parecer por motivos económicos.



La nueva red de agua y alcantarillado, que había sido declarada en el pleno de la Corporación celebrado el pasado día 4 como «urgente», se cree en fuentes municipales que pueda sufrir un retraso, a pesar de que se está gestionando la realización de las mismas a cargo de la Administración.

Según fuentes municipales, la asesoría jurídica del Ayuntamiento está estudiando la negativa de la empresa Coesga a realizar las obras por si procediese a actuar legalmente contra la misma por los perjuicios ocasionados a la localidad.

Por otra parte, hay que señalar que en el último pleno municipal se acordó crear tres plazas de guardias municipales con el fin de cubrir un vacío existente. Igualmente se está elaborando una relación de entidades locales con el fin de adjudicar los locales municipales que sean puestos a disposición del Ayuntamiento.

■ El Ayuntamiento de Valdemoro lleva sin celebrar pleno desde hace algo más de tres meses, a pesar de la necesidad de gestionar bastantes temas que tienen paralizada la vida municipal. Según fuentes municipales, el alcalde de la localidad ha manifestado en reiteradas ocasiones a concejales de los grupos socialista y comunista que no hay materia para convocar un pleno ordinario.

■ Se ha inaugurado recientemente en Morata de Tajuña una exposición de artes plásticas que reúne los trabajos más destacados del Taller Creativo de la localidad, que dirige el pintor Angel Morales. Esta exposición, que estará abierta al público durante todo el mes de junio en la Casa de la Cultura de la localidad, recoge más de cuarenta obras de distinto estilo, predominando en la mayoría una tendencia experimental y de investigación de formas y color.

Sólo funciona uno de los tres manantiales municipales

# ARGANDA SE QUEDA SIN AGUA

Las autoridades se han visto obligadas a solicitar de un particular la utilización de un pozo, gracias al que se abastecen los 20.000 habitantes

Arganda del Rey —con una población de 20.000 habitantes— se encuentra desde el pasado día 6 con un grave problema de escasez de agua, y el Ayuntamiento ha tenido que establecer un horario de restricciones que haga posible recuperar los niveles mínimos de los depósitos

Según el concejal de Obras de la corporación ha sido recientemente cuando ha habido un tremendo descenso en el caudal de agua de los manantiales municipales, bajando actualmente un 20 por 100 de su caudal normal. «Esto nos ha obligado a solicitar de un particular la utilización de un pozo, que es con el que actualmente se está abasteciendo el consumo de la población», afirma el concejal de Obras.

A pesar de esta medida, el Ayuntamiento de Arganda ha dictado un bando en el que se prohíbe el riego de todos los jardines y parques de la población, así como una prohibición absoluta de llenar piscinas que carezcan de depuradora y aun las que la tengan tienen que

pedir autorización previa al Ayuntamiento.

Como medida que afecta más directamente a la población destaca el corte nocturno en el suministro de agua durante ocho horas diarias. «Estas medidas pueden extenderse si la ola de calor prosigue y el nivel de los manantiales no aumentan», afirma el concejal de Obras. De los tres manantiales de los que se abastece el consumo de la población solamente funciona uno, y su caudal está muy por debajo de lo normal.

## PROBLEMAS CON LOS AGRICULTORES

El Ayuntamiento de Arganda ha solicitado una entrevista con la Hermandad de Agricultores, con el fin de tratar el

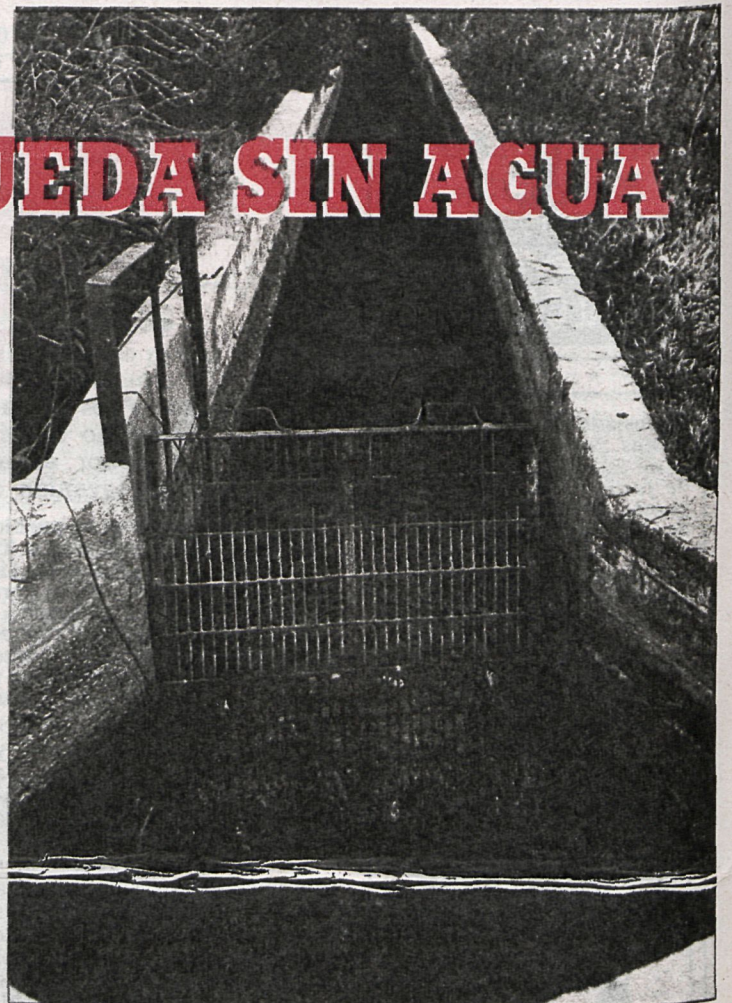

El caudal del agua que abastece a la ciudad se ha reducido sensiblemente, como puede apreciarse por las manchas oscuras laterales, que indican el nivel habitual

FERNANDO BEREJENO

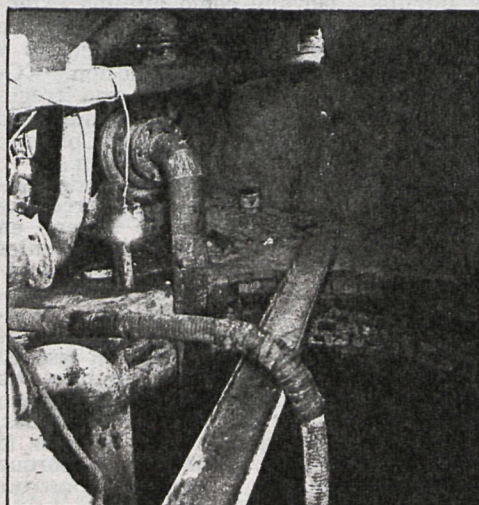

Este es el único pozo municipal que funciona: está al 20 por 100 de su capacidad

A la prohibición de regar parques, jardines y llenar piscinas se suma ahora el corte nocturno de ocho horas y la recomendación a los agricultores de regar lo imprescindible

tema del riego de los cultivos, que, según el concejal de Obras, es una de las causas principales de la falta de agua, «ya que hay un gran desperdicio en las labores del riego». Según estas fuentes, el Ayuntamiento va a proponer a la Hermandad de Agricultores el nombramiento de dos regadores municipales que se encarguen de suministrar el riego imprescindible a los campos de regadío.

Todas estas medidas han creado un cierto malestar entre los agricultores de la población, que consideran una usurpación de sus derechos el que se les restrinja el agua para riego, aunque sea en unos momentos de escasez.

En la actualidad ya hay al-

gunos sectores del pueblo, situados en zonas altas, que se han quedado sin suministro durante todo el día, y el Ayuntamiento ha tenido que montar un servicio de cisternas que cubra las necesidades de estos vecinos.

Por otra parte, el Ayuntamiento aprobó hace tiempo una solicitud para traida de aguas del Canal de Isabel II, cuyo proyecto, según fuentes municipales, ya está elaborado por el propio Canal, e incluso aprobado por Diputación. Sin embargo, esta solución, que supondría eliminar definitivamente los problemas de escasez, se cree que no entre en funcionamiento hasta septiembre de 1982.

Aranjuez: Con la presencia de una delegación de Sitges

## INAUGURADA LA HABITACION-MUSEO DE RUSIÑOL

«Con estos actos sólo pretendemos hacer justicia a un hombre ligado a estas dos poblaciones, que supo plasmar con sus pinceles el paisaje de Sitges y, sobre todo, los jardines de Aranjuez, a los que dio un carácter univesal.»

«En estos momentos en que muchos sectores de la sociedad se empeñan en disgregar, Santiago Rusiñol está siendo un nexo de unión entre estos dos pueblos, catalán y castellano, vinculados históricamente por la figura de este gran pintor.» Estas afirmaciones del concejal de Cultura de Sitges, Jesús Ciré Claramunt, resumen, en parte, lo que ha sido esta segunda jornada del homenaje a Santiago Rusiñol, que conjuntamente están celebrando Sitges y Aranjuez.

### MUSEO Y MUESTRA DE ARTES PLÁSTICAS

En los actos celebrados en Aranjuez el pasado día 13, y que abren un paréntesis veraniego, autoridades municipales de ambas localidades inauguraron la habitación-museo, donde murió Santiago Rusiñol, que será dotada de una importante biblioteca con primeras ediciones de las obras de Rusiñol y con estudios y ensayos sobre su figura y su obra. Además se hizo una ofrenda floral al busto del pintor, y se inauguró la

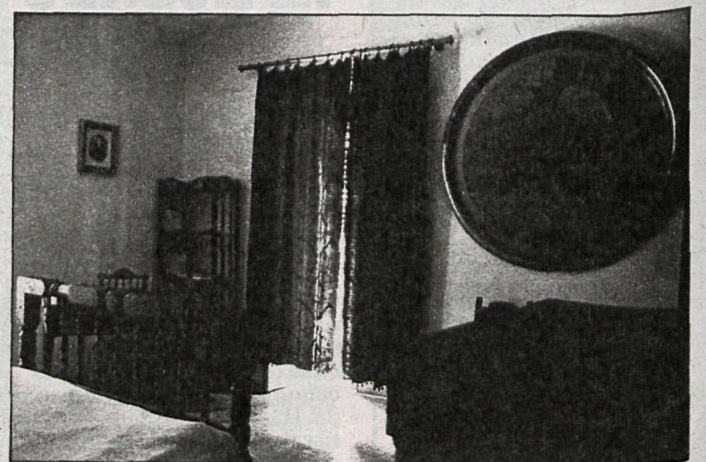

La habitación donde murió Santiago Rusiñol será dotada de una importante biblioteca

FERNANDO BEREJENO

primera muestra de artes plásticas Aranjuez 81, que recoge trabajos pictóricos de diecinueve artistas locales, entre los que hay que destacar los nombres reconocidos de Baquero, Ballesteros o Saavedra, que con estilos suficientemente diferenciados han sabido crear un movimiento pictórico que siga sus pasos, y en donde la obra y la visión de Rusiñol se encuentra presente a la hora de plasmar los jardines o el paisaje

del Real Sitio. A la inauguración de esta muestra abierta en el antiguo Hospital de San Carlos asistieron, además de las autoridades de Sitges y Aranjuez, el subdirector general de Museos del Ministerio de Cultura, señor Berges; Eliseu Trena, como representante de la Generalitat; así como representantes de la Diputación de Madrid y de entidades financieras catalanas.





COLMENAR

■ El Ayuntamiento de San Sebastián de los Reyes ha hecho públicas las bases para el concurso de carteles de las fiestas de agosto. El premio para el mejor cartel es de 25.000 pesetas, y para el que quede en segundo lugar, 15.000 pesetas.

Normalmente estos carteles son bastante cuidados por las autoridades municipales debido a la importancia que en San Sebastián se le da al tema taurino. A menudo, los carteles tienen como tema principal este motivo.

Además, de cara a las fiestas, también se han convocado concursos de dibujo, redacción, poesía (éstos divididos en dos categorías: mayores de catorce años y menores de catorce años), pintura y fotografía.

■ Colmenar Viajo tendrá una guardería infantil municipal, según el acuerdo tomado por el último pleno del Ayuntamiento. En este pleno se aprobó el proyecto de construcción de la guardería, que tendrá capacidad para cien niños desde los cuatro meses hasta la edad preescolar.

Para ello, el Ayuntamiento invertirá 26 millones de pesetas y ya ha cedido los terrenos. Se pone en marcha, pues, un proyecto que era una vieja aspiración de las autoridades municipales.



■ El último número de la revista de la Asociación Cultural El Bostar, de Bustarviejo, correspondiente al mes de junio, editorializa, al igual que en los últimos números, sobre la necesidad de consolidar la democracia y ofrece información, en un segundo capítulo, sobre la apicultura en Bustarviejo, sobre todo en cuanto a los problemas que plantea el veneno de las abejas.

Se hace referencia también al libro sobre las Jornadas de Medio Ambiente y Ecología realizadas por el PSOE y publicadas ahora.

INFORMAN: Charo Gallego (Alcalá de Henares), Fernando Berenjano (Aranjuez), Pdreo J. Cáceres (Navalcarnero), Gregorio G. Luján (Colmenar), Manuel Estrada (San Lorenzo), Francisco Herrera (Madrid) y Fuencisla Muñana (Madrid-Municipio).

COORDINA: Jesús García.



Un parque se irá extendiendo sobre las basuras ya enterradas

## EL VERTEDERO DE ALCOBENDAS OLERA A ROSAS

El Ayuntamiento de Alcobendas ha puesto en marcha, a primeros de junio, un vertedero controlado de residuos sólidos urbanos, con el que se tratará, en la medida de lo posible, de poner fin al problema de la eliminación de las basuras. Últimamente este problema se había visto agravado porque las basuras no se trataban con ningún método y además se corría el riesgo de combustión de las mismas, mucho mayor si se cuenta con que se vierten en la línea de despeje del aeropuerto de Barajas.

El vertedero está situado junto al arroyo de la Vega, en los mismos terrenos en donde hasta ahora se vertían las basuras. En el mismo lugar, una empresa privada extrae arenas y mantenía un acuerdo verbal con la Corporación para extender una capa de arena sobre las basuras. Sin embargo, este acuerdo no era cumplido regularmente, y desde hace tres meses las basuras no eran cubiertas con arena, con lo que se ha producido una proliferación exagerada de roedores y de malos olores.

En el nuevo vertedero, que utilizará los hoyos dejados en la extracción de arenas, las setenta toneladas diarias de basura que produce Alcobendas serán compactadas diariamente, según el acuerdo firmado al que ha llegado el Ayuntamiento con la empresa que se encar-

ga de la recogida de basuras. En el mismo acuerdo se hace constar que la empresa concessionaria del servicio se compromete a controlar diariamente la temperatura de las basuras para prevenir el riesgo de incendio que supone, sobre todo en verano, la producción de metano procedente de la descomposición de los residuos orgánicos. Está también en estudio la posibilidad de dejar las basuras extendidas y sin compactar durante veinticuatro horas, para aprovechar la formación de un hongo que produce una primera descomposición de los residuos y una consiguiente reducción de volumen.

### En el futuro será un parque

Estos son los primeros pasos.

Situado junto al Arroyo de la Vega, comenzó a funcionar a primeros de este mes y recogerá las setenta toneladas de basuras que produce diariamente la ciudad

A corto plazo, el Ayuntamiento vallará toda la zona, una vez que se haga una delimitación concreta de los terrenos que pertenecen a ICONA y los que pertenecen a las fincas privadas adyacentes, para evitar que el viento se lleve los plásticos, papeles, etc., y que impida la entrada a los niños. A más largo plazo, la misma zona se convertirá en un parque, ya que el Ayuntamiento irá plantando árboles conforme se vaya avanzando en el extendimiento de las basuras.

Según el concejal Fernando Menéndez, responsable de la comisión de Servicios Públicos, junto con el también concejal José Reyes, «aquí, en Alcobendas, tenemos realmente conciencia del problema que supone la eliminación de las basuras por los problemas ecológicos que plantea. Desde lue-

go, con esta situación no damos una solución definitiva, porque siempre existe el peligro de contaminación de las aguas de filtración, pero eliminamos la mayor parte de los problemas que se plantean, puesto que eliminamos olores, peligros de incendios, mucho más importante por cuanto que la zona está en línea con la que siguen los aviones que despegan de Barajas; se eliminan problemas de olores y peligros de infección y también se prevé la reutilización de la zona como parque. Como prueba de la concienciación sobre el tema basta ver que se ha tratado de atajarlo de la mejor manera posible, a pesar de lo costoso que resulta todo lo que está relacionado con la eliminación de las basuras.

Soto del Real: Las obras de ampliación evitarán restricciones veraniegas

## LOS «VERANEANTES» PAGAN LA PRESA

Las contribuciones especiales sólo se cobran a los vecinos de las nuevas urbanizaciones



Con las obras, la presa de Soto ha aumentado notablemente su capacidad, que en estos momentos es de 750.000 metros cúbicos

Soto del Real ha resuelto el problema del abastecimiento de agua durante el verano mediante la reciente ampliación de su presa. Desde hace dos meses, la presa tiene capacidad para 750.000 metros cúbicos de agua y ya está prácticamente llena.

La construcción de la presa ha llevado una inversión de 126 millones de pesetas, de los que la Diputación Provincial ha puesto un 33 por 100 aproximadamente. El resto, unos 97 millones de pesetas, se recauda a través de contribuciones especiales. En la recaudación de estas contribuciones se siguió el criterio de imponerlo sólo a los vecinos de las nuevas urbanizaciones, y no a los del casco viejo del pueblo, puesto que los problemas de abastecimiento de agua surgieron con el creci-

miento desmesurado del pueblo al convertirse en zona de residencia veraniega. Antes, por el contrario, había agua suficiente para el consumo del pueblo.

En este sentido, las contribuciones han sido proporcionadas a las características urbanísticas de las nuevas residencias, de tal forma que los propietarios de chalés más grandes o de parcelas con más volumen edificable han sido los que más han pagado.

Según fuentes municipales, la ampliación de la presa permitirá que durante los meses críticos de julio y agosto los 20.000 habitantes que Soto del Real tiene durante el verano, sobre una población empadronada de 1.200 personas, no sufran restricciones de agua durante estos meses.