

El Ayuntamiento no tirará la casa por la ventana de cara a la cumbre futbolística del 82

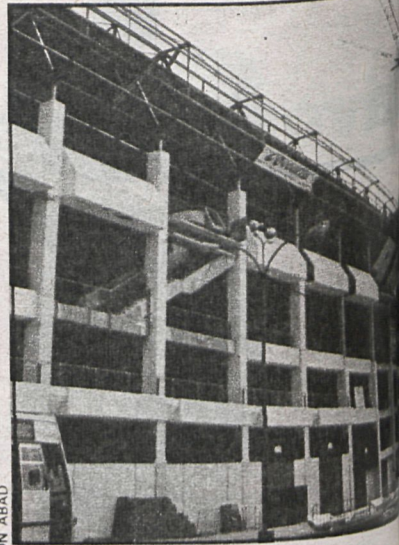

El estadio Vicente Calderón es uno de los más retrasados por lo que se refiere a las obras de reforma, pero también será reestructurado en las fechas previstas



ASUNCION ABAD



El Santiago Bernabéu, poco a poco, va adoptando un aspecto completamente diferente al tradicional

UN MUNDIAL AUSTERO

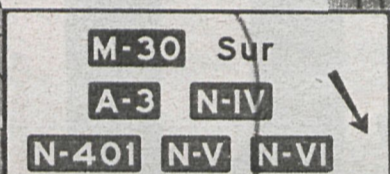

Torre de Radiotelevisión de O'Donnell: una de las realizaciones más espectaculares de cara al Mundial

José Barriónuevo, tercer teniente de alcalde del Ayuntamiento madrileño y responsable de la Policía Municipal, es también el representante del Municipio en el Real Comité Organizador del Mundial-82. Ante este acontecimiento, Madrid, y en concreto su Ayuntamiento, se van a esforzar al máximo, en la medida de sus posibilidades, para lograr que este campeonato del mundo discorra normalmente y sirva para promocionar la imagen y el conocimiento de Madrid en todos los países

De entrada hay que señalar que la movilidad de personas hacia el Mundial no va a causar problemas en una ciudad del tamaño de Madrid. Hay que pensar que el punto de concentración máxima, el encuentro de la final, se hace en un estadio que, como mucho, va a tener el 50 por 100 de sus localidades vendidas fuera de Madrid, lo que quiere decir que el número de personas forasteras puede ser de 50.000, cantidad perfectamente asimilable para una ciudad como Madrid y no crea excesivos problemas de público. De estas personas, unas 7.000 serán periodistas, que tendrán sus instalaciones en los estadios y en el Palacio de Congresos.

El Ayuntamiento, y en concreto la Policía Municipal, tendrán que encargarse de la circulación de las personas y equipos para facilitarles los desplazamientos a los entrenamientos y los accesos a los estadios; pero, en palabras de Barriónuevo, «no es algo más complicado que la cele-

bración de un partido de fútbol ordinario».

Los encuentros de Madrid se celebrarán en el Bernabéu y en el Vicente Calderón, que han sido mejorados de cara al Mundial. El estadio Santiago Bernabéu tendrá todas sus localidades de asiento y la mayoría cubiertas, lo que implica una cierta reducción de la capacidad total si añadimos las nuevas instalaciones para los medios informativos. Junto a esto se ha producido otra intervención del Ayuntamiento en el famoso asunto de la pasarela que unirá el Palacio de Congresos con el Bernabéu. La pasarela está justificada, según los organizadores del Mundial y, sobre todo, según Raimundo Saporita, por razones de seguridad. Será utilizada por los periodistas para acceder al estadio y también por las personalidades y jefes de Estado que asistan a los partidos. La pasarela se instalará a principios de 1982 y estará funcionando hasta el final del Campeonato, en el mes de julio, mes

en el que se desmontará, porque, según el Ayuntamiento, no se justifica su permanencia.

En el Vicente Calderón también se están realizando obras de adaptación, aunque de menor importancia, y se facilitarán los estacionamientos en los alrededores, que, calificados como zona verde, van a funcionar de forma provisional hasta que se llegue a un acuerdo definitivo con el Ayuntamiento.

ACTIVIDADES CULTURALES DURANTE EL MUNDIAL

En los últimos días del mes de mayo de 1982, todo junio y hasta la final, en el mes de julio, hay previsto celebrar una serie de actos culturales y deportivos que supongan una atracción más para los visitantes que en esas fechas se encuentren en Madrid.

Habrán espectáculos de ópera, exhibiciones folklóricas de todo el país, actuaciones de cantantes y conjuntos de primera línea, tanto nacionales como extranjeros; jornadas gastronómicas, etc. Y en el apartado deportivo se celebrará un campeonato mundial de boxeo, carreras de caballos y concursos hípicas, y hasta es posible la celebración de un «mundialito» de fútbol-sala. Todas estas actividades estarán organizadas por la Delegación del Mundial en Madrid, con una participación importante del



El aeropuerto de Barajas se va a convertir en uno de los puntos clave en las comunicaciones

■ Las obras que se lleven a cabo beneficiarán al pueblo madrileño

■ Las comunicaciones entre la capital y el aeropuerto serán potenciadas: la N-II se mejorará estéticamente y está en estudio una vía de ferrocarril, aparte de la autopista Cuzco-Barajas

Ayuntamiento. También hay que tener en cuenta que en la segunda quincena de mayo se celebran en Madrid las fiestas de San Isidro, que pueden causar problemas de acoplamiento de espectáculos o problemas de saturación de actividades culturales en un corto espacio de tiempo.

El Patronato de Turismo, en íntima conexión con la Diputación, establecerá unos programas de visitas para los turistas, nacionales o extranjeros, a los puntos de la provincia más interesantes. Tal vez sea la Delegación de Cultura, que engloba deportes, y la de Policía Municipal las que más tengan que trabajar de cara

a los Mundiales, y detrás estarán las Delegaciones de Obras, Urbanismo y Circulación y Transportes. A pesar del trabajo que esto supone, para el señor Barriónuevo los beneficios de que se celebre el Mundial aquí «se notarán en el aspecto turístico, comercial, industrial, etc.» y Madrid se convertirá en un centro de atracción de todo el mundo.

TRANSPORTES Y COMUNICACIONES

El Ayuntamiento no ha destinado ninguna parte en exclusiva del presupuesto municipal para el Mundial de Fútbol ni tiene pensado hacer a la Administra-

ción Central ninguna petición en este sentido, ya que los gastos generales los financia el Real Comité Organizador y los gastos exclusivamente municipales entran dentro del presupuesto ordinario. Lo que ocurrirá es que se intensificarán algunas de las obras proyectadas, como mejorar el aspecto ornamental y ambiental de la autopista de Barajas.

El Ayuntamiento está muy interesado en los aspectos de comunicación con el aeropuerto, ya que esa carretera está muy saturada, y se estudia la posibilidad de un antiguo proyecto del MOPU, la autopista Cuzco-Barajas, que no se llevó a término en su día porque ocasionaba problemas a su paso por el distrito de Hortaleza; pero ahora la Gerencia Municipal de Urbanismo cree

■ Los estadios madrileños están siendo completamente reestructurados

■ La torre de televisión situada junto a la M-30 permitirá la retransmisión de los partidos a la mayoría de los países

■ Se realizará una campaña de promoción cultural con exhibiciones folklóricas, jornadas gastronómicas y actuaciones de los principales cantantes y conjuntos

que esos problemas pueden ser superables y, de llevar adelante este proyecto, se establecería una nueva e importante vía de comunicación entre Madrid y Barajas de cara al campeonato mundial y al transporte en la ciudad.

También se estudia la posibilidad de una vía de ferrocarril que va hasta Barajas, y que sólo se utiliza para mercancías, aunque ésta es difícil de habilitar por falta de tiempo.

En el campo de las comunicaciones, lo más destacable sería las mejoras, muy notables, que se van a producir en la transmisión de televisión, con la torre que se ha levantado junto a la M-30 en unos terrenos que vendió el Ayuntamiento a Televisión Española, torre que se va a convertir en un nuevo elemento de identificación de Madrid, y que

para el delegado del Ayuntamiento en el Mundial «ésta ha sido una colaboración muy especial, porque seguramente el aspecto más destacable de los Mundiales sea la retransmisión de los partidos a todos los países. Saporita dice que estas transmisiones son las que más audiencia convocan en todo el mundo, teniendo en cuenta que ni Estados Unidos ni Canadá conectarán, por no ser el fútbol un deporte arraigado en estos países».

Por último habrá alguna recepción por parte del Ayuntamiento a los países participantes, en los jardines de Cecilio Rodríguez o bien en la Casa de la Villa.

Fernando GARCIA
Angel JUSTE
Esteban LOPEZ

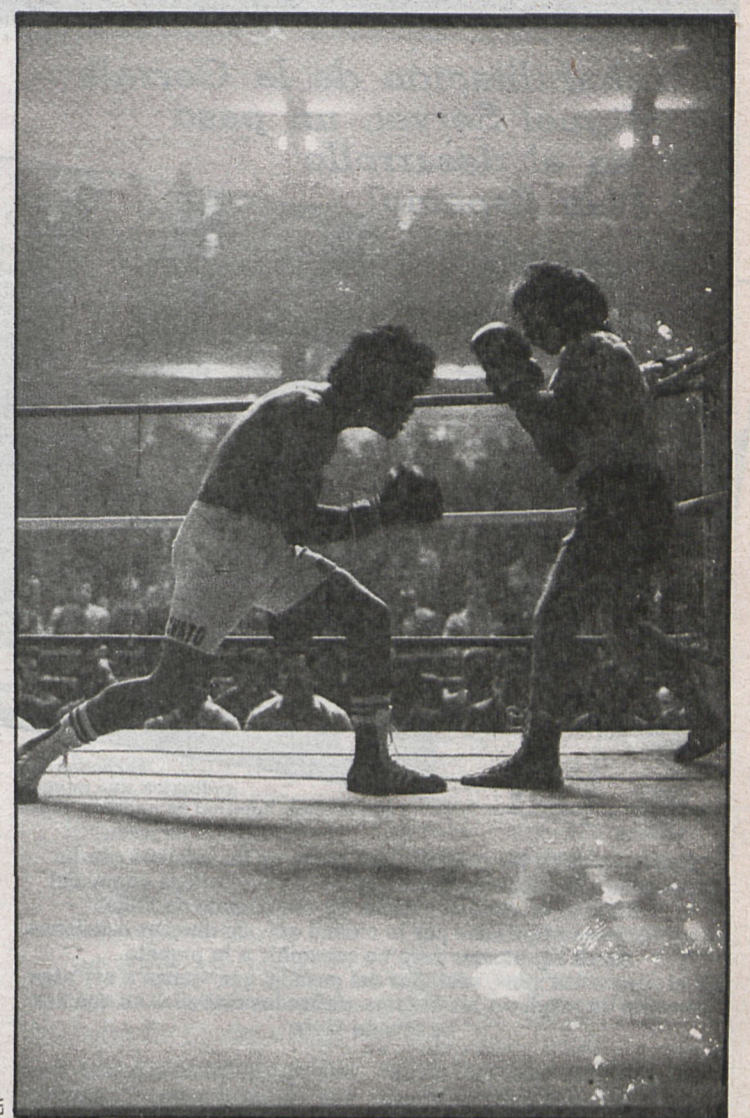

Al mismo tiempo que la cumbre futbolística, en Madrid tendrá lugar un campeonato mundial de boxeo

Las agresiones y malos tratos a la infancia se multiplican en Madrid

7.000 NIÑOS VIVEN A GOLPES

Veinte niños sufren cada día agresiones y malos tratos violentos por parte de padres y educadores en la región de Madrid. Según estas cifras, el total de casos se elevaría a más de 7.000 anuales, aunque no lleguen a 700 las denuncias que a través de medios de comunicación o de otro tipo llegan a la opinión pública. Por otra parte, tan sólo 20 expedientes, que afectaron a 47 niños, pasaron durante 1980 por el Tribunal Tutelar de Menores de Madrid

El nivel cultural y económico está directamente relacionado con los malos tratos. Los países más desarrollados son los que registran un índice más bajo de violencia y agresividad hacia los niños. Según Juan Pundick, presidente de Filium, sociedad empeñada en la prevención de los malos tratos y el infanticidio, «los malos tratos en la ciudad están provocados por una serie de factores comunes en los grandes núcleos urbanos, como el hacinamiento en las viviendas, el nivel de frustración, las tasas de alcoholismo provocadas por el «stress», el desempleo, etc., rasgos que no se dan en los núcleos rurales, donde la causa principal reside en un nivel cultural inferior».

UNA CADENA QUE HAY QUE ROMPER

«El ser maltratado —añade Pundick— puede llegar a presentar una sintomatología de orden patológico, que en casos extremos puede conducir al autismo, minusvalías de tipo físico y psíquico, problemas de desarrollo de la personalidad, niños psicóticos, neuróticos, problemas de sexualidad, etc.»

«Los padres que maltratan a sus hijos, en la mayoría de los casos, arrastran problemas desde la infancia y por regla general han sufrido el mismo trato que

dan a sus hijos; se podría hablar de una especie de cadena que se prolonga durante generaciones y que es necesario romper.» Juan Pundick, habla en este sentido de que «la historia del filicidio y la violencia se remonta a los orígenes del hombre».

La llamada ley de Protección del Menor, vigente en la actualidad en España, no ofrece remedios útiles a esta situación; lo único que hace es forzar la intervención de un órgano judicial como es el Tribunal Tutelar de Menores, que en algunos casos de extrema gravedad retira la tutela a los padres y excepcionalmente pone a esta criatura en manos de unos padres adoptivos; pero «la norma general —añade Pundick— es quitar los niños a los padres castigadores e internarlos en unas instituciones que son mucho peores que los propios padres».

DENUNCIAR LOS MALOS TRATOS

En este sentido, la diputada centrista María Dolores Pelayo presentó al Congreso, el pasado mes de mayo, una proposición no de ley, tomada del modelo sueco, para prevenir los malos tratos a los niños y en la que se prohíben los castigos de cualquier tipo, llegando incluso al extremo de que un niño puede denunciar a sus padres si es objeto de violencias físicas.

Si esta proposición fuese aceptada, podría cubrir una importante laguna legislativa en lo referente a la protección del menor. Pero, como nos dice Juan Pundick, «hay que ir hacia una mayor toma de conciencia por parte de todos los estamentos sociales de este grave problema, y de hecho se nota cada vez más un mayor grado de interés por parte de todos los medios de comunicación en denunciar acciones de malos tratos, y los padres empiezan a comprender que es absurdo convertir la vida de sus hijos y la suya propia en un infierno».

E. LOPEZ, F. GARCIA, A. JUSTE



Tribunal Tutelar de Menores: muchos de los casos de malos tratos no llegan hasta él

■ Hacinamiento en viviendas, frustración, alcoholismo, «stress» y desempleo son algunas de las causas que provocan esta violencia, según Juan Pundick, presidente de Filium

La rehabilitación de la Corrala de Miguel Servet, un paso más en el desarrollo del Plan Especial



Fachadas con andamios: una imagen cada vez más habitual en nuestras calles

Existe en todas las ciudades una parte de las mismas que ha escapado a la moderna arquitectura, y se mantiene como fiel reflejo de lo que fue antaño. Es ese cúmulo de viejas construcciones salpicadas por la ciudad que, en muchas ocasiones, hacen equilibrios para no sucumbir a la piqueta. Es el «casco antiguo», vestigios del pasado, que vienen a ser algo así como un respiro a las despersonalizadas ciudades en que nos ha tocado vivir

El centro de Madrid es un ejemplo de estas edificaciones; cuya propiedad, privada en la mayoría de los casos, supone un peligro para su continuidad, ya que sus propietarios no buscan sino su calificación como ruinosas con que derribarlas y contruir nuevas y modernas viviendas, con una localización privilegiada, que puede reportarles sustanciosos beneficios.

Ante la necesidad de proteger estas zonas se redactó el Plan Especial de Protección y Conservación de Conjuntos de Interés Histórico Artístico de la Villa de Madrid, elaborado por la anterior corporación y modificado por la actual, que afecta a veinte mil edificios de la capital, protegidos en tres niveles.

Por un lado está el nivel integral, aplicable a 2.847 edificios, que pueden calificarse de «intocables», en los que únicamente se permite la restauración; es decir, su reparación sin que se varíe ninguna de sus características originales. El nivel estructural afecta a 5.156 edificaciones, en las que se permiten obras interiores, y se exige la conservación y consolidación de fachadas. Y, por último, el nivel ambiental, en el que se permite la obra nueva y que en última instancia puede propiciar el derribo. Sobre este punto, el gerente de Urbanismo, Carlos de la Guardia, manifestó a CISNEROS que actualmente no existe la licencia de derribo, sino de sustitución, y, por lo tanto, cuando alguien solicita la destrucción de una vivienda ha de presentar el proyecto del nuevo edificio que piensa levantar, que ha de ser aprobado por una comisión de seguimiento del plan especial, que si no lo considera oportuno puede desestimarlo.

UN AÑO DE PLAN ESPECIAL

Carlos de la Guardia calificó de muy positivo el funciona-

miento del plan especial a un año de su puesta en marcha. Según esta fuente, dicho plan se inscribe dentro de la voluntad de gerencia en su política de urbanismo, tendente a la reutilización de la ciudad existente frente al crecimiento de la misma. Es también su propósito, continuó, la conservación del patrimonio urbano existente con unos criterios menos historicistas; es decir, que además de los monumentos se conserven otro tipo de construcciones que son la identidad de la ciudad.

Señaló también el gerente de Urbanismo la necesidad de defender al residente. «En el centro, dijo, viven muchas capas populares, por lo que se hace preciso mantenerlas frente al proceso actual de aceleración en la declaración de ruinas, que ocasiona el desalojo de las viviendas y la marcha de sus vecinos hacia las zonas de la periferia. Para que luego, continuó, se terciarice su uso, pasando de residencial a una utilización como oficina, centros comerciales, etc.».

La realidad de este plan especial se ve sujeta a tres tipos de actuaciones por parte de los propietarios del casco antiguo. Por un lado están los que deci-

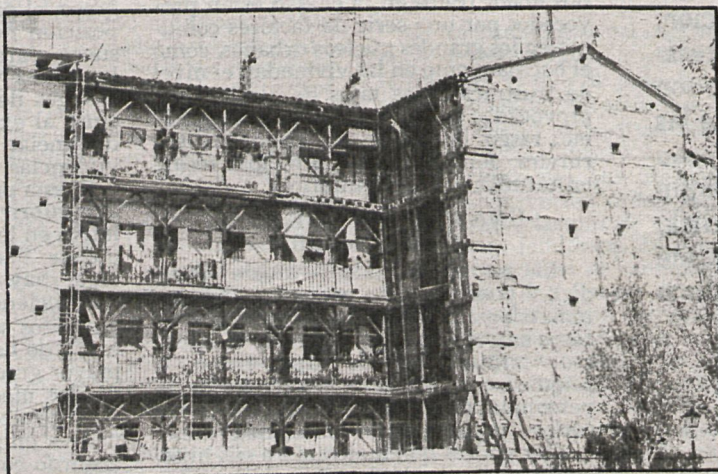

La intención del Ayuntamiento es llevar a cabo la recuperación de un buen número de corralas

EL NUEVO MADRID VIEJO

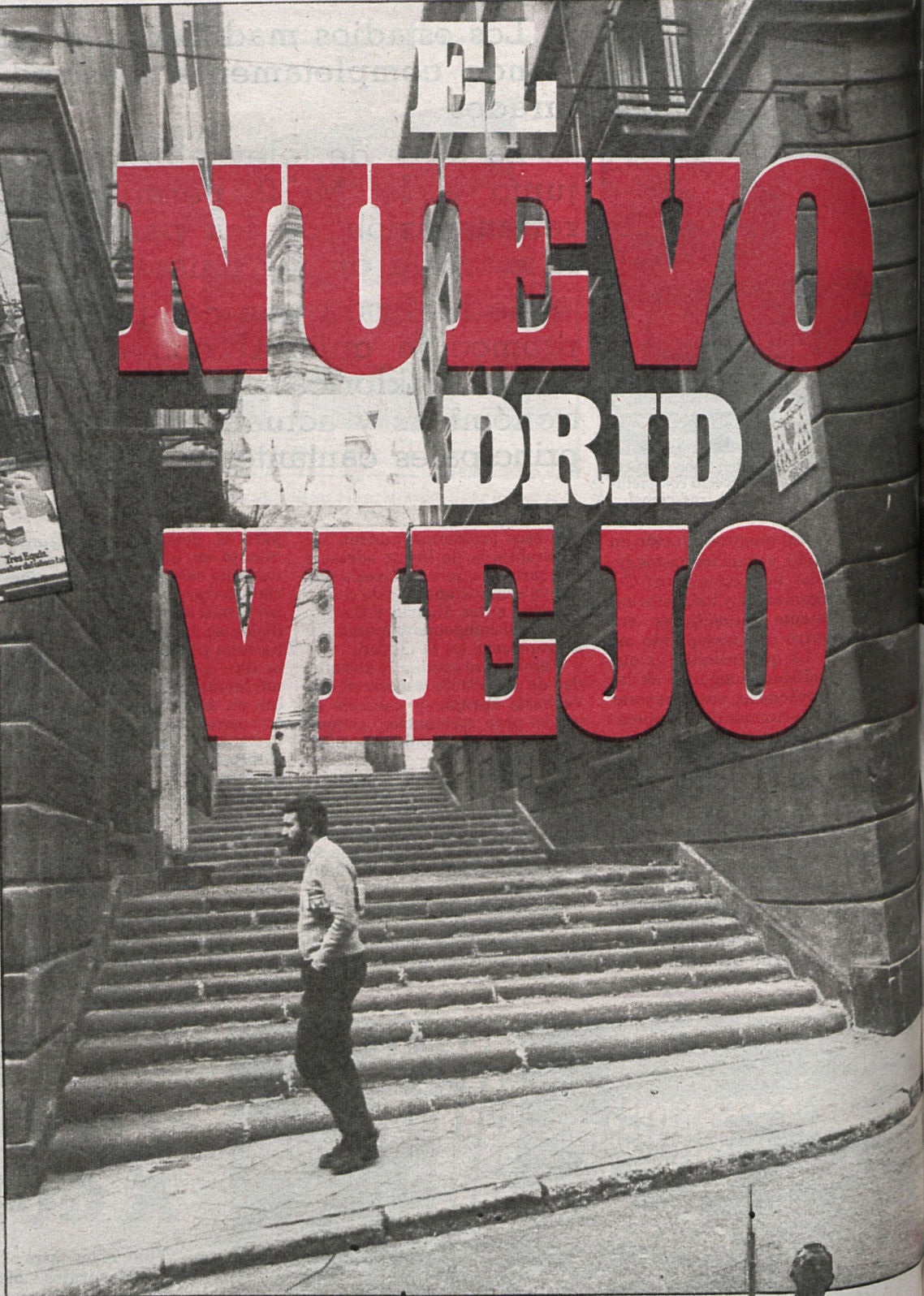

Los rincones del viejo Madrid —como este pasaje del Obispo— están adquiriendo una imagen renovada

La zona de Cascorro es una de las más afectadas por el plan especial

den mantener el patrimonio existente, disuadidos en muchos casos por las trabas que encuentran en este plan. También están los casos de menor indefensión, en los que el Ayuntamiento adquiere el edificio, lo rehabilita y posteriormente lo vende a sus inquilinos que, de otra manera, se habrían visto obligados a abando-

narlo. Es el caso de la Corrala de Miguel Servet, y forma parte, como nos comentó Carlos de la Guardia, de un tipo de actuación que se va a generalizar. Y, por último, los casos en que el propietario quiere rehabilitar el edificio, pero no puede por falta de medios. En este punto se ha creado un Fondo de Ayuda al Plan Especial, encaminado a conseguir financiación para la realización de dichas mejoras a través de créditos, avalados por el propio Ayuntamiento.

PLAN DE ACTUACION EN LA ZONA CENTRO (PAC)

Los planes prioritarios del Ayuntamiento para este año, en materia de urbanismo, se centran en la puesta en marcha de los planes de actuación en las zonas sur y centro, PAS y PAC. Este último viene a ser una impulsión del plan especial dentro del área central de la ciudad. Se trata de diversas actuaciones, entre las que destacan el lanzamiento de un concurso nacional para la ordenación de la zona de San

